PRINCIPALES CAPITALES Y CIUDADES, DE GUERRA, ENVIADOS ESPECIALES, DE LA ASSOCIATED PRESS, UNITED PRESS Y DE LA AGENCIA HAVAS

gendarmes suizos y aduaneros italianos.

El señor Sforza pidió al representante diplomático suizo que sea libertada la patrulla de aduaneros detenida por los gendarmes helvéticos.

El ministro contestó que dirigiría un oficio especial a su gobierno.

Distinción a un diplomático brasileño

ROMA, agosto 12 (Associated)—El Papa Benedicto XV confirió las insignias de la orden de San Silvestre al señor Carlos Lemgruber Kropf, ex primer secretario de la legación del Brasil ante la Santa Sede.

INGLATERRA

EN LA CAMARA DE LOS COMUNES

Política de economías

LONDRES, agosto 12 (Associated) —Mr. Winston Churchill, hablando esta noche en la Cámara de los Comunes, indicó que el gobierno está adoptando una política de rígida economía.

Dió a entender que se constituiría un ejército de paz, sobre la base del voluntariado, que costará de sesenta y cinco a setenta millones de libras esterlinas anualmente.

Las fuerzas aéreas costarán veinticinco millones de libras esterlinas por año.

En la Cámara de los Comunes se oyeron esta noche grandes críticas a lo exagerado de los gastos del gobierno en armamentos; pero Mr. Winston Churcill, en la defensa general que hizo del gobierno, dijo que estaba en condiciones de prometer considerables reducciones al respecto.

Su discurso reveló el esfuerzo del gobierno por satisfacer en lo posible las reclamaciones populares para que se hagan mayores economías.

El mayor general Seely, en el discurso que pronunció, hizo resaltar que la eficiencia de las fuerzas aéreas economizaron al país millones de libras esterlinas y millares de vidas este año mismo, con motivo de los disturbios de Afghanistan y en Egipto, en donde pudieron realizarse las campañas con gastos muy leves en comparación con lo que costaron campañas anteriores.

LA TRIPLE ALIANZA GREMIAL

Ineficacia de su acción

LONDRES, agosto 12 (United)—Los miembros de los consejos ejecutivos de la triple alianza se reunirán hoy para discutir acerca de las cuestiones relacionadas con la política que se querrá seguir. Los diarios de la mañana creen que los miembros de la triple alianza y los que se inclinan a realizar una acción directa por medio de una huelga general de carácter político están perdiendo su tiempo y trabajo.

LONDRES, agosto 12 (Associated) —Los comités ejecutivos de los trabajadores británicos que forman la triple alianza, compuesta de ferroviarios, obreros de trasportes y mineros, decidieron aplazar la acción para después de formular un "referéndum" de sus reivindicaciones políticas.

El "Evening News" dice que el movimiento en favor del "referéndum" fracasó por la negativa de la Federación de los Obreros de Trasportes de participar en él.

Agrega que la Federación decidió no tomar participación ninguna en el movimiento y las federaciones afiliadas de los distritos se negaron a repartir las boletas de voto para el "referéndum".

VIAJE DEL PRINCIPE DE GALES

Su llegada a Terranova

SAN JUAN DE TERRANOVA, agosto 12 (Associated)—Desembarcó hoy a mediodía en este puerto el príncipe de Gales.

Después de desembarcar recorrió un trayecto de dos millas en la ciudad entre una gran muchedumbre que había acudido para aclamarlo y que atestaba ambos lados del camino.

SAN JUAN DE TERRANOVA, agosto 12 (Associated) — Poco después de mediodía desembarcó del crucero "Dragon", al cual se había trasbordado del acorazado "Renown" el príncipe de Gales, y fué recibido en el muelle por el gobernador, sir Charles Harris.

El príncipe se trasladó a la residencia del gobernador en un coche de gala y le siguieron en otros coches los principales funcionarios de la colonia.

Las calles estaban guardadas por fuerzas de policía y las llenaba una enorme muchedumbre, la que hizo una entusiasta ovación al príncipe.

EFICACIA DE LAS FUERZAS AEREAS

Declaraciones del general Heely

LONDRES, agosto 12 (United) — El general Seely, refutando los cargos de extravagancia que se le hicieran al ministerio de Volación, expuso hoy ante la Cámara de los Comunes que debido a la eficacia de las fuerzas aéreas en estos tiempos se ha podido reducir el costo de las campañas en Egipto y en el Afganistan. La reciente campaña costó sólo 43.000 libras esterlinas, comparada con 1.000.000 de libras gastadas en la campaña de 1882 por Wolseley. La campaña del Afganistán costó unos pocos millares comparándola con los 14.000.000 de libras que costó la campaña de Roberts. En adición a esto hay que considerar que es más reducida la pérdida de vidas de los contingentes.

REMATES DE LANAS

LONDRES, agosto 12 (Associated) —Fueron reanudados los remates en este mercado de lanas.

Se ofrecieron 7.572 pacas. Hubo activa competencia entre los compradores por las categorías buenas, cuyos precios no cambiaron. Los tipos inferiores sufrieron en general una baja de cinco por ciento en sus cotizaciones.

LEY CONTRA LOS ESPECULADORES

LONDRES, agosto 12 (Associated) —La Cámara de los Comunes aprobó en segunda lectura, por 261 votos contra 8, el proyecto de ley del gobierno para perseguir judicialmente, a los especuladores y aprovechadores. Esa ley contiene disposiciones punitivas.

LONDRES, agosto 12 (Associated) —Sir Auckland Geddes, hablando en la Cámara de los Comunes, declaró que es necesario reprimir a los acaparadores y aprovechadores para evitar la agitación socialista.

LA EMBAJADA EN WASHINGTON

LONDRES, agosto 12 (Associated) —En los círculos bien informados se asegura que el vizconde Grey, ex secretario del Foreign Office, será nombrado embajador en Washington, en reemplazo de lord Reading.

DESARROLLO DEL COMERCIO BRITANICO

LONDRES, agosto 13 (Havas) — En la Cámara de los Comunes, contestando a una pregunta, el secretario parlamentario, Mr. Bridgeman, declaró que el desarrollo del comercio recibe toda la atención de su departamento y anunció que se están efectuando negociaciones entre la Gran Bretaña e Italia para abolir hasta

FRANCIA

VUELO DE UN AEROPLANO DE PASAJEROS

DE PARIS A CASABLANCA

EN VIAJE PARA DAKAR

PARIS, agosto 12 (United)—Anteayer a media noche partió de Villa Coublay el gran aeroplano francés de pasajeros "Goliath" y llegó a Casablanca ayer a las 5.40 de la tarde. Se dirige a Dakar y se espera que llegará a su destino, recorriendo trescientos kilómetros, en tres días, volando con una velocidad de 130 kilómetros por hora.

Lo manda el teniente Bossoutrot y conduce a diez personas.

Es éste el vuelo más importante en aeroplano intentado hasta ahora si se exceptúa la travesía del Atlántico. El aeroplano tuvo que atravesar las altas montañas de Europa y de Africa, el Mediterráneo y las regiones africanas no exploradas aún y que no figuran en ningún mapa. Tiene además que afrontar dos peligros: los tornados y los salvajes de Africa.

La descripción del vuelo del "Goliath" recuerda las aventuras de la novela de Julio Verne "Alrededor del mundo en ochenta días". Se trata del primero de los doce grandes vuelos que los franceses están organizando con objeto de establecer la superioridad de Francia en la volación para fines comerciales, al mismo tiempo que es la primera prueba hecha para demostrar que los aeroplanos pueden servir para explorar el continente africano y otras regiones no exploradas aún.

El itinerario del "Goliath", es: Villa-Coublay, Burdeos, Biarritz, Madrid, Gibraltar, Tánger, Casablanca, Agadir y Dakar.

Dicho aeroplano efectuó vuelos durante varios años sin que hubiera tenido accidente alguno. Lleva una carga de 5.500 libras, inclusive los tres tripulantes y siete pasajeros, provisiones para cuatro días y 500 galones de gasolina, y vuela con una velocidad máxima de 160 kilómetros por hora. En Casablanca los voladores se proveerán de ametralladoras, fusiles y revólveres, para poder defenderse en el caso de que tuvieran que descender en su vuelo de Casablanca a Dakar entre tribus salvajes, especialmente entre los tuaregs, que son muy peligrosos.

Como el vuelo fué emprendido en la época de los grandes tornados que suelen desencadenarse sobre Marruecos, el aeroplano va provisto de aparatos para anclar, lo que le permite descender y esperar que pasen los tornados.

Durante todo su viaje de Villa Coublay a Casablanca, el "Goliath" estuvo en comunicación con la estación de la torre Eiffel por telégrafo y teléfono sin hilos.

Como los tornados suelen desencadenarse generalmente durante el día, el aeroplano volará a Dakar principalmente de noche y los peritos en la materia que se encuentran a bordo indicarán las mejores rutas.

Francia espera que con el empleo de estos métodos podrá establecer y mantener un servicio aéreo con sus colonias y organizar expediciones aéreas para explorar las regiones ignotas del continente africano.

Entre los "ases" que van en el "Goliath" figura el capitán Bizard, que durante la guerra voló doscientas veces por encima de las líneas alemanas, y el teniente Coupet que lo hizo ciento cincuenta veces.

LA SITUACION DE LAS REGIONES LIBERTADAS

Intervención del gobierno

PARIS, agosto 12 (Associated) — El presidente del consejo, M. Clemenceau, está procediendo activamente en favor de los departamentos libertados, en los cuales la idea de que habían sido descuidados desde que los alemanes los evacuaron, había llegado a ganar tanto terreno, que se constituyeron en esas regiones corporaciones para ocuparse de sus propios intereses.

Esta actitud era considerada casi como una amenaza separatista.

M. Clemenceau convocó a una comisión interministerial a la cual expuso que era necesario aplicar allí un nuevo régimen. Es necesario abrir escuelas, anticipar fondos a las comunas y a los particulares, abrir pozos, y repartir equitativamente los prisioneros destinados al trabajo.

PARIS, agosto 12 (Especial)—M. Clemenceau conferenció con los ministros Lebrun y Loucheur, para preparar la organización de las regiones libertadas.

Se pusieron de acuerdo acerca del nuevo régimen que se establecería en ellas.

Los prefectos recibieron poderes extensos para poder realizar la unidad de dirección en la tarea de reconstrucción.

ESTUDIOS EDILICIOS EN PARIS

PARIS, agosto 12 (Havas) — El consejo municipal estudia actualmente unos planos de extensión y adorno de la capital. Ha sido hecho hoy un llamamiento a todos los arquitectos, ingenieros, artistas, comerciantes, industriales, sociólogos y hombres de buena voluntad para colaborar a la gran obra de embellecimiento, ensanche de la capital y al desarrollo del bienestar.

donde sea posible las restricciones a mercaderías en ambos países.

REUNION DE SINNFEINERS DISUELTA

BELFAST, agosto 12 (United)—Fué disuelta por las autoridades una reunión de sinnfeinners efectuada en Armagh a causa del desafío a la prohibición por parte de éstas.

Se pudo presenciar la reunión desde un aeroplano, y poco después se llamó a los "policemen" y a soldados, los que procedieron a dispersar a los concurrentes.

CONTRA LA HUELGA POLITICA

LONDRES, agosto 12 (Havas) — El "Evening News" anuncia que la Federación de Obreros de Trasportes, que está adherida al sindicato de ferroviarios, mineros y obreros de trasportes se ha pronunciado contra toda huelga que tenga por fin inmiscuirse en la política.

ESCUADRILLA DE TORPEDEROS EN COPENHAGUE

LONDRES, agosto 12 (Havas) — Telegrafían de Copenhague que unos veinte grandes contratorpederos ingleses fondearon frente a ese puerto durante la noche última.

LAS COSECHAS

LONDRES, agosto 12 (Havas) — Los diarios anuncian que debido a la elevación sufrida por la temperatura, la recolección de las cosechas empezó en diversos condados.

Distinciones aplazadas

LONDRES, agosto 12 (Associated) —Mr. Lloyd George, en la Cámara de los Comunes, anunció que la lista postergada de los distintivos otorgados en celebración del aniversario del nacimiento del rey, incluían un condado, dos baronías, quince títulos de "baronets" y más de veinte títulos de caballero.

Sir Edward Guinness, cervecero, recibió el título de conde; sir Edward Russell, director del "Daily Post", de Liverpool, fué nombrado barón.

ESPAÑA

EL PROCESO A UN FUNCIONARIO

Copias de mensajes secretos

MADRID, agosto 12 (Especial) — Informaciones oficiosas anuncian que se ha iniciado el proceso criminal contra el empleado del ministerio de Estado que sacaba copias de telegramas secretos de la cancillería.

Dicho empleado había conseguido la clave que se emplea en los mensajes oficiales.

Según el diario "El Sol" de esta capital, durante tres años llegaron a la embajada alemana, por aquel conducto, informaciones de los mensajes confidenciales enviados al gobierno por los diplomáticos españoles.

Créese que El Raisuli ha conocido algunos de los proyectos del gobierno, respecto a las operaciones en Marruecos, por copias de los mensajes sacados por el empleado infiel.

El plan de los militares españoles para las últimas operaciones en Marruecos, fué conocido detalladamente por aquel jefe marroquí.

EL CONFLICTO MINERO ASTURIANO

MADRID, agosto 12 (United)—Varios parlamentarios han pedido al gobierno que adopte medidas tendientes a impedir la importación de carbón.

Alegan que durante la guerra la explotación de las minas asturianas aumentó considerablemente, y la superproducción fué tal que en las bocas de las minas hay depositadas considerables cantidades de dicho combustible, y se han paralizado los trabajos mineros.

El restablecimiento de la paz normalizó la situación e impidió la exportación del carbón.

Anúnciase que el ministro de Abastecimientos, señor Canal, ha manifestado que estudiará detenidamente este asunto y adoptará algunas resoluciones.

PROBLEMA DE LAS SUBSISTENCIAS

PARIS, agosto 12 (Havas)—Las ligas de consumidores prosiguen su enérgica campaña contra el encarecimiento de la vida. Varios incidentes se produjeron en el pabellón del Mercado Central Proveedor donde se expenden huevos y manteca. Los vendedores se negaron a vender. Al llegar un periodista en busca de informaciones, fué tomado a golpes por unos vendedores de manteca.

PARIS, agosto 12 (Especial) —En el mercado de los Halles de esta capital los lecheros maltrataron a un periodista, después de echarle en cara que los diarios tenían la culpa de que el público iniciase la lucha contra la carestía de la vida.

FERROCARRIL TRASPIRENAICO

PARIS, agosto 12 (Associated) — Se anuncia que ha quedado terminada la primera sección del ferrocarril traspirenaico entre Ripoll y Ribas, en un sector de unas cinco millas al Sur de la frontera francoespañola. Ha sido inaugurada el domingo.

Las fuerzas motrices del Rhin

PARIS, agosto 12 (Havas)—"Le Petit Journal" en su edición de hoy expone el proyecto del ingeniero alsaciano Koechlin para utilizar las fuerzas motrices del Rhin por medio de un canal lateral que tendrá una importancia comparable a los canales de Suez y Panamá.

Los maestros loreneses

PARIS, agosto 12 (Havas) — Los institutores loreneses que actualmente visitan a esta capital por invitación del gobierno, dirigieron un anota al comisario de la república en Metz en la cual le expresaron su profunda devoción y gratitud hacia la patria.

Noticia de volación

MADRID, agosto 12 (United) — Anúnciase que el volador inglés, mayor Haviland, que salió de esta capital en aeroplano, para Londres, se vió obligado a descender en Cherburgo, a causa de la falta de nafta.

El ferrocarril traspirenáico

MADRID, agosto 12 (United)—Comunican de Gerona que se inauguró ayer la línea férrea entre Ripoll y Ribas, que constituye, como se sabe, la primera sección española del ferrocarril traspirenáico.

A la ceremonia de la inauguración asistieron algunas autoridades y numerosa concurrencia.

Actitud de los tradicionalistas

MADRID, agosto 12 (United) — Durante el discurso pronunciado ayer en Bilbao por el señor Vázquez Mella, dijo que siempre había demostrado sus simpatías por Italia y por Francia, y no ocultó nunca su antipatía hacia Inglaterra.

Dijo que en 1912 anunció la guerra y la destrucción de Rusia y de Austria.

En cuanto a la ruptura de relaciones con don Jaime de Borbón explicó las causas que la provocaron, y manifestó que continuará luchando en favor del tradicionalismo y que en breve publicará un diario defensor de estas ideas.

Anunció la próxima reunión de una asamblea tradicionalista, y se mostró partidario de una alianza con los políticos de la derecha.

ALEMANIA

IMPUESTO SOBRE LAS VENTAS DE TIERRAS

BERLIN, agosto 12 (United) —La asamblea nacional discutió ayer en segunda lectura la ley de impuestos sobre las ventas de tierra, y el ministro de Hacienda, doctor Erzberger, declaró en esa ocasión que el país necesitaba veinticuatro mil millones de marcos por año, por lo cual pidió con insistencia el rechazo de la enmienda de la derecha, que tiende a reducir el impuesto proyectado. Dijo que la difícil situación financiera del país se opone a toda reducción.

LA INMIGRACION A AMERICA

Colonización agrícola

NUEVA YORK, agosto 12 (United) —Según informa el corresponsal del "New York Times" en Coblenza, los alemanes pretenden haber adquirido grandes extensiones de tierra en México, la Argentina y el Paraguay, con fines de colonización y destinados a los emigrantes alemanes. Se dice que la emigración será financiada por la "Kolonial Handels und Farmen Gesellschaft" de Berlín, una corporación semioficial formada para ayudar a la patria durante su período de pruebas, y que no persigue ningún fin personal.

Esta corporación pagará el pasaje a uno de los países mencionados a todo alemán que quiera marcharse, y comprará granjas y maquinarias para los emigrantes y los habilitará para que se puedan establecer, siempre que ellos se comprometan vender, más tarde, sus productos con preferencia a los alemanes. Es muy probable que con la ayuda que así consiga Alemania podrá volver a recuperar su prestigio industrial. Los expertos del gobierno estiman que se hallan en condiciones de emigrar cerca de 2 millones de personas adultas.

LAS JOYAS DE LA CORONA DE SAJONIA

LONDRES, agosto 12 (Associated) —El "Daily Mail" anuncia que las joyas de la corona de Sajonia, contenidas en dos paquetes fueron arrojadas desde un aeroplano, la semana pasada cerca de Malmoe, Suecia.

Entre ellas se hallaba un collar de perlas valuado en treinta y nueve mil libras esterlinas.

También se hallaban joyas de oro y títulos por una suma importante.

Dos alemanes que recogieron esos paquetes y que declararon pertenecerles, fueron arrestados y llevados a Estocolmo. Uno de ellos es una condesa y el otro un ex funcionario de la corte de Dresde.

BERLIN, agosto 12 (Associated) —El "Lokal-Anzeiger" anuncia que el ex rey Federico Augusto de Sajonia, es ajeno a la tentativa hecha últimamente para llevar las joyas de la corona a Suecia, por aeroplano. La tentativa la hizo el príncipe de Wied, inducido por algunos amigos.

MOVIMIENTO HUELGUISTA

HAMBURGO, agosto 12 (Associated)—Los bancos de Hamburgo y de Altona están cerrados a consecuencia de una huelga de sus empleados.

BERLIN, agosto 12 (United)—El domingo el gobierno inició una propaganda patriótica interna con el fin de evitar el estallido de la huelga ferroviaria anunciada. El Ministro Desers pidió a los obreros que no se plegaran a la organización huelguista. Si tal llamado fracasase se emplearían medidas más enérgicas.

LOS ESPARTAQUISTAS EN BAVIERA

LONDRES, agosto 12 (Havas)—Telegrafían de Berlín que unos fuertes grupos de espartaquistas se reunieron en Hof (Baviera). Atemorizan a la población de la ciudad y las otras poblaciones circunvecinas.

LA EMBAJADA ALEMANA EN WASHINGTON

BERLIN, agosto 12 (United)—Se dice que el doctor Solf es candidato al puesto de embajador en Wáshington.

Explosión en Kiel

KIEL, agosto 12 (Havas)—Durante el trasporte de municiones a los astilleros del Estado, se produjo una explosión. Perecieron cuatro personas y hubo un gran número de heridos.

Un centenar de ventanas resultaron con desperfectos por la fuerza de la explosión.

Pensión para la familia de Kurt Eisner

BERLIN, agosto 12 (Associated)—Telegrafían de Bemberg que la Dieta de Baviera votó una pensión de doce mil marcos anuales para la viuda y los dos hijos del ex primer ministro Kurt Eisner.

ESTADOS UNIDOS

EL FALLECIMIENTO DE CARNEGIE

Homenaje de la prensa

NUEVA YORK, agosto 12 (Especial)—El "Evening Globe" bajo el título "Un Vulcano moderno" dice al ocuparse de Carnegie:

"Tanto para hacer, como para dar dinero, Carnegie ha sido el fenómeno más notable del escenario americano. Su novelesca ascensión desde la categoría de inmigrante sin un penique a un multimillonario sin par, es una historia única. Ningún otro hombre se elevó tan rápidamente dentro o fuera de las democracias. De la rápida ascensión de Carnegie ninguna descripción exacta puede ser dada, sino es diciendo que arrancó a la industria del acero de la rutina y la hizo desarrollarse con una fuerza irresistible que constituye la glorificación de Carnegie.

"Ese hombre tranquilo y sonriente era la personificación del espíritu de la edad de acero. Era más astuto que dominador, procedía más por persuasión que por coerción, era un Metternich más bien que un Bismarck".

El "Evening Mail" dice:

"La muerte corre el velo de la eternidad sobre una de las más notables figuras internacionales de nuestro tiempo, cuya carrera es una inspiración y una ilustración de lo mucho que puede avanzar un hombre en América si posee las dotes necesarias de industria, energía, clarividencia y determinación".

Después de citar los hechos más salientes de la vida de Carnegie, el diario agrega:

"Es difícil calcular el total de las sumas destinadas por Carnegie a la caridad pública, que representan centenares de millones. Su ruda personalidad es típica de la raza ruda de la cual procedía Carnegie, quien poseía en un grado poco común las cualidades humanas que señalan a los hombres de primera magnitud. Ocupaba un gran puesto no solo en la opinión de sus conciudadanos sino también del mundo entero".

El "Evening Post" dice:

"La curiosidad que antes despertaran sus métodos para adquirir una gran fortuna, se había trasformado desde mucho tiempo atrás en interés por los medios que empleaba para distribuirla en beneficio del público.

"No puede negarse al respecto gran éxito. Cualquiera cosa que hiciese, había en la manera de hacerlo algo que revelaba así como genio y que seducía al gusto popular.

Después de alcanzada su gran fortuna, empleó más de veinte años en dispersarla con celo. Fué uno de los promotores del panamericanismo.

"En toda ocasión se le vió de buen humor, nunca mostró tristeza.

"Acumuló su riqueza con pasión; pero era bonachón, familiar, demócrata, expansivo y contaba en que realizaría su resolución de morir pobre".

CONFERENCIA INTERNACIONAL DEL TRABAJO

Su reunión en Wáshington

WASHINGTON, agosto 12 (Associated)—El presidente Wilson convocó a la Conferencia Internacional del Trabajo para que se reúna en Wáshington el 29 de octubre.

Encargó al secretario del Trabajo, Mr. Wilson, para que se ocupe de los preparativos.

EL CONFLICTO FERROVIARIO

WASHINGTON, agosto 12 (Associated)—Mr. Glenn Plumb, autor del plan laborista para la triple fiscalización de los ferrocarriles, por la dirección ferroviaria, por representantes de los obreros y por representantes del público, acusó ante la comisión de comercio entre Estados a diez y ocho representantes de ferrocarriles de todas las regiones de los Estados Unidos, de haber dado gratuitamente bonos por acciones por más de 450 millones de dólares, entre 1930 y 1910, pagando millones de dólares de dividendos a esos bonos.

Declaró que esos ferrocarriles, que aumentaron sus propiedades a expensas del público, están ahora fiscalizados completa o parcialmente por las casas Morgan, Gould y Rockefeller.

EFECTOS DE LA HUELGA DE ACTORES

NUEVA YORK, agosto 12 (Associated) —Como resultado de la huelga de actores que afecta a muchos de los principales teatros de esta ciudad, han sido entabladas demandas por daños y perjuicios por valor de más de medio millón de dólares ante los tribunales norteamericanos, por la Wintergarten Company, contra cerca de trescientos de los principales artistas del escenario y de cinematógrafos.

Las demandas acusan a los actores de "acción concertada".

LAS COSECHAS EUROPEAS

NUEVA YORK, agosto 12 (Associated)— En cuanto se refiere a los cereales, las dificultades de Europa desaparecerán después de la presente cosecha, en opinión de Mr. John Shanahan, de la corporación cerealista de los Estados Unidos, quien acaba de llegar hoy, después de realizar oficialmente una excursión por las regiones productoras de cereales de Italia, los Balkanes, Polonia, Rusia, Austria, Checoeslovaquia, Alemania, Bélgica, Holanda y el Norte de Francia.

El noventa por ciento de la superficie cultivable de Europa ha sido sembrada.

A pesar de la falta de fertilizantes y de las malas condiciones del tiempo en varias regiones, esa cosecha ayudará a hacer desaparecer "la verdadera situación de desamparo" que ahora existe en Europa a causa de la escasez de alimentos.

Aumento de salarios

WASHINGTON, agosto 12 (Associated) — La oficina de trabajo de guerra, autorizó el aumento de doce por ciento de los salarios de los empleados de diez compañías de trasporte, que tienen su centro en Boston, Pittsburg y Cleveland.

Importación y exportación de rublos

NUEVA YORK, agosto 12 (Associated) — El comité federal de reserva autorizó la exportación de rublos rusos, pero mantiene la prohibición de importarlos.

Regreso del general Crowder

NUEVA YORK, agosto 12 (Havas)—Procedente de Cuba llegó en un cañonero cubano el general Crowder, quien colaboró durante los últimos cinco meses con las autoridades de Cuba en la revisión de las leyes electorales.

En el mismo cañonero vino el señor Baltecos, quien se dirige al Perú para hacerse cargo de la legación de Cuba en aquel país.

HONDURAS

FRACASO DEL MOVIMIENTO REVOLUCIONARIO

SAN SALVADOR, agosto 12 (Associated)—Informaciones recibidas de Tegucigalpa anuncian que los revolucionarios hondureños, derrotados en Gascoram, lo fueron de nuevo cerca del monte La Ringlera, y más tarde fueron desalojados de Guarita.

Los revolucionarios saquearon el distrito que atravesaron en su fuga.

El obispo de Santa Rosa declaró al presidente Bertrand que los revolucionarios depondrían las armas si el gobierno les prometiera amnistía.

Un despacho de origen revolucionario anuncia que las fuerzas del gobierno fueron derrotadas en Toro y huyeron en desorden.

CHINA

ESTADO DE PAZ CON ALEMANIA

Declaración del presidente

PEKIN, agosto 12 (United) — El Presidente avisó de que no se publicará oficialmente la resolución por la que se declara que existe la paz con Alemania, resolución que fuera pasada ayer por el parlamento.

Dijo el Presidente que la publicación inmediata perjudicaría la causa de China, pues crearía un precedente que facilitaría a sus enemigos el rechazarla por razones de derecho; pues se declararía una paz no negociada.

PEKIN, agosto 12 (Associated)—El Parlamento chino votó una resolución por la cual se autoriza al presidente de la República para que promulgue un decreto declarando que no existe el estado de guerra entre China y Alemania.

Sin embargo se considera dudoso que sea promulgado ese decreto mientras delegados chinos y alemanes no hayan discutido este asunto.

JAPON

AMENAZA DE HUELGA

TOKIO, agosto 17 (Associated) — Una comisión que representa a veinticuatro mil empleados de los arsenales militares dirigió una petición al gobierno para que sean aumentados sus salarios de 20 a 50 por ciento.

Amenazan con declararse en huelga si no son satisfechas sus reivindicaciones.

SUIZA

PROXIMAS ELECCIONES

BERNA, agosto 12 (Associated)—El pueblo suizo, por medio del plebiscito realizado el sábado, resolvió por gran mayoría que sean efectuadas en el mes de octubre de este año las elecciones que normalmente debían efectuarse el año próximo.

INFORMACIONES COMERCIALES

EN EL MERCADO DE LANAS

LONDRES, agosto 12 (Associated) —Se reanudaron hoy las ventas de lanas, y fueron ofrecidos 7.572 fardos.

Hubo buena demanda en las clases finas, cuyos precios quedaron inalterados. Las clases inferiores experimentaron una baja de cinco por ciento en comparación con los precios de las ventas anteriores.

ORO PARA SUD AMERICA

NUEVA YORK, agosto 13 (Associated)—Fueron retirados 150.000 dólares en oro hoy de la subtesorería para ser embarcados para la América del Sur.

La suma total de los embarques de oro para Sud América desde que fué suprimida la prohibición de exportar oro alcanza a 57.150.000 dólares.

PRECIOS Y COTIZACIONES

TITULOS Y ACCIONES

LONDRES, agosto 12—
Títulos prov. Bs. Aires, 53.
Empréstito arg. 4 o|o, 71
Id id 4 1|2 o|o, [illegible]
Id id de 1909 5 o|o, 93.
Id O. P. 1886, 5 o|o, 97.
Consolidados Británicos, 51 3|4.
Empréstito de guerra, 5 o|o, 94 1|4.
Obras de Salubridad, 5 o|o, 92.
Riotinto, 58
Forestal, ordinarias, 3 7|8.
Id preferidas, 1 13|16.
Harrods, 3 1|2
Id Buenos Aires, 1 7|40.
Gath y Chaves, 1
Cédulas Arg. Hip., 46 5/8.
Id nacionales, serie L, 46 3|8.
Id id serie K, 46 3|4.
F. C. Bs. As. al Pacífico, 51 3|4.
F. C. Sud, 68 1|2
F. C. Oeste, 74 1|4.
F. C. C. A., 58 1|4.

PARIS, agosto 12—
Renta francesa, 61.66
Id 4 o|o (1917), 71.55.
Id 4 o|o (1918), 71.25.
Empréstito de guerra, 5 o|o, 88.07.
Descuento oficial, 5 o|o.

BERLIN, agosto 12—
Descuento oficial, 5 o|o.

ROMA, agosto 12—
Renta, 86.25.
Consolidados, 94.40.

CAMBIOS

PARIS, agosto 12—
La libra esterlina, frs. 35.50.

LONDRES, agosto 12—
Cambio sobre Holanda, 11.80.
Id sobre Suecia, 17.85.30.
Id sobre España, 25.
Suiza sobre Berlín, 36.
Holanda sobre Berlín, 16.75.

NUEVA YORK, agosto 12—
Empréstito, 84.
La libra esterlina, dólares 4.31.75.
Id por cable, 4.32.25.
Id 90 días, 4.27.50.
El dólar sobre París, frs. 7.63
Id por cable, 7.67.
Id sobre Italia, liras 8.96.
Id por cable, 8.96.
Cambio sobre Bélgica 5 3|4.
Id por cable 5 7|8.
Id sobre Holanda, 37 1|8.
Id por cable, 37 3|8.
Id sobre Suiza, 5.70.
Id por cable, 5.68.
Marco, 0.05 13|16.
Corona austriaca, 0.02 3|8.
Corona Estocolmo, 24.75.
Id Copenhague, 21.75.
Id Cristianía, 23.45.
Peseta española, 19.00.
Id por cable, 19.05.
Cambio sobre Bs. Aires, 104

MADRID, agosto 12—
Libra, 22.75.
Cien francos, 68.80.

LISBOA, agosto 12—
Cambio 110.

MONTEVIDEO, agosto 12—
Deuda nacional del Puerto, 96.50.
Id consolidada, 69.70.
Id fin de mes, 70.20.
Obras Públicas y conversión, 97.50.
Títulos S, 99.
Id H. 99.50.
Id O. 99.40.
Id L. 99.00.
Peso argentino oro, 0.40.90.
Cambio sobre Londres, cable 56 1|4.
Id id vista, 56 3|8.
Id sobre París, cable, 7.67.
Id vista, 7.70.
Id sobre Génova, cable, 9.
Id id vista, 9.05.
Id sobre Madrid, cable, 5.30.
Id id vista, 5.33.
Id sobre Nueva York, cable, 98.
Id id vista, 97.80.
Id sobre Berlín, 16.
Id sobre Río de Janeiro, cable, 18.800.
Id sobre Bs. Aires, 1 1|2 o|oo.

SANTIAGO DE CHILE, agosto 12—
El peso papel, c|Banco, 9 29|32
El peso papel, c|com. 9 15|16.
Papel argentino, 241.
Oro: 89.60.

ASUNCION, agosto 12—
Papel argentino, 887 1|2 o|o.

RIO DE JANEIRO, agosto 12—
Cambio, 1.670.

METALES

LONDRES, agosto 12—
Plata, en barras, onzas, 58 3.4.
Cobre, cont. ton. lbs. est. 92.50.
Id a 90 días, ton. lbs. est. 93.50.
Id electrolítico, 104 a 103.
Estaño, cont. id lbs. est. 276.50.
Id a 90 días, 259.10.
Plomo, 24.76.
Id a 90 días, 24.12.6.
Cinc, 38 10.
Id a 90 días, 39.

NUEVA YORK, agosto 12—
Cobre, lbs. cents, 22.
Id en láminas, 24.
Plomo, id 6.40 a 6.
Cinc, 7.20 a 7.50.
Plata, 1.12 7|8.

MERCADOS DE ALGODON

NUEVA YORK, agosto 12—
Algodón para agosto, 31.28.
Id para septiembre, 31.93.
Id para noviembre, 32.07.
Id para febrero, 31.99.

LIVERPOOL, agosto 12—
Algodón para agosto, lbs. pen. 19.44.
Id para septiembre, 19.52.
Id para octubre, 19.66.
Id para noviembre, 19.80.
Se vendieron en el día 5.000 pacas de algodón.

PRODUCTOS AGROPECUARIOS

DULUTH, agosto 12—
Semilla lino, p. septbre. bushel 6.04.
Id para octubre, 5.78.
Id precio clausura, septbre. 6.06.
Id para octubre, 5.82.

CHICAGO, agosto 12—
Precios de apertura.
Maíz para septiembre, 1.92 1|4.
Id para diciembre, 1.52 1|4.
Avena para septiembre, 74 5|8.
Id para diciembre, 77 1.4.
Carne de cerdo para septbre. 47.90.
Precios de clausura
Maíz para septiembre, 1.91 1|4.
Avena para septiembre 75 1|8.
Carne de cerdo para septbre. 47.55.
Carne congelada, de 17 a 25.

BOSTON, agosto 12—
Lana cruza fina, lbs. 51 a 52.
Id fina de Montevideo, 75 a 78.
Merina, Montevideo, 63 a 65.

CHILE

NUEVOS ELEMENTOS PARA LA ARMADA

CONFERENCIAS MILITARES

Funerales de un educacionista

SANTIAGO DE CHILE, agosto 12 —En la mañana de hoy el director general de la armada, vicealmirante Joaquín Muñoz Hurtado, conferenció con el ministro de Marina; los asuntos tratados se mantienen en reserva, pero se refieren al mejoramiento de los servicios de la marina y a la adquisición de nuevos elementos para la renovación de la escuadra.

—El ministro de Guerra, señor Bermúdez, ha manifestado que se propone agitar en las Cámaras el despacho del proyecto de la comisión designada por el ministerio, destinado a mejorar las condiciones económicas de los suboficiales del ejército. Se ha iniciado el estudio del proyecto en compañía del director de la escuela militar, coronel Quiroga Rogers.

—Mañana en la academia de guerra el teniente primero Alberto Labbé dará una conferencia sobre el escuadrón de exploración y patrullas estratégicas de caballería.

—Falleció el mayor retirado Julio Yentzen Puelma, se le sepultará mañana con los honores correspondientes y concurrencia de tropas. Participó en la guerra de 1879.

—El ministro de Guerra, después de su visita al ferrocarril militar de Puente Alto y Volcán, ordenó la preparación de un presupuesto de los trabajos que se efectuarán en la línea, pues las últimas lluvias las perjudicaron enormemente.

—El director de obras públicas, ingeniero Illanes, conferenció con el presidente Sanfuentes y lo impuso del estado de las obras que se ejecutan en el país.

El ingeniero Illanes visitó el edificio en construcción de la biblioteca Nacional y el pabellón destinado al museo histórico, en el cual se dará trabajo a 100 cesantes.

—Resultaron solemnísimos los funerales del educacionista, periodista y ex funcionario público señor Moisés Vargas Molina, que falleció de bronco-neumonía. Su muerte fué sentidísima en todos los círculos.

Concurrieron al cementerio millares de personas; los alumnos del Centro de Derecho concurrieron con su estandarte enlutado. Hicieron uso de la palabra Ricardo Montaner Bello, en nombre de la escuela de Derecho de la Universidad; Alcibíades Roldán, por el consejo de gobierno local; Guillermo Pérez de Arce, Anselmo Blanlot Holley, por los balmacedistas; Luis Galdames, por la Sociedad Nacional de profesores; Carlos Balmaceda, por la asamblea balmacedista; Ramón Fernández, subsecretario de instrucción y otros.

—El ministerio de Hacienda recibió una comunicación de los Estados Unidos en que se ofrecen al gobierno 15 millones de dólares como empréstito para los ferrocarriles; el gobierno lo rechazó por considerar sus condiciones desventajosas.

Se informa que las gestiones que hacen el ex secretario del tesoro de los Estados Unidos Mr. Mac Adoo, y el embajador Mathieu, terminarán en breve colocando en buenas condiciones un empréstito de 20 millones de dólares.

LOS INCIDENTES MILITARES

Revista naval en Talcahuano

SANTIAGO DE CHILE, agosto 12 —En las incidencias militares declaró el mayor Aníbal Riquelme, que fué llamado a Santiago. El fiscal sigue redactando el informe definitivo.

—Los jefes y oficiales de las secciones de telégrafos y ferrocarriles en explotación han organizado una manifestación en honor del general Dartnell, por su ascenso. Un gran banquete se servirá el sábado en el casino de la escuela de volación.

—La Facultad de matemáticas pasó en cuerpo a saludar al ingeniero Domingo Santa María, por habérsele jubilado en la dirección de la escuela de ingeniería. Le entregaron un artístico tintero y una tarjeta de oro con una elogiosa inscripción.

—En los primeros días de diciembre se efectuará frente a Talcahuano la primera revista naval, por el ministro de Marina.

—El ministro de Guerra enviará al Congreso un mensaje que autoriza la inversión necesaria para instalar una nueva escuela de volación en el Norte.

REPUBLICA ORIENTAL

LLEGADA DEL VAPOR "DESNA"

Mr. CARLOS H. PEARSON

Progresos ferroviarios argentinos

MONTEVIDEO, agosto 12 — En el vapor "Desna" regresaron 267 voluntarios que partieron para Europa al empezar la guerra, de los cuales sólo descendieron veintiuno en Montevideo. Fueron recibidos y cumplimentados por R. M. Bayne, delegado de la Asociación Patriótica Pro Reservistas de ésa.

Los reservistas no agregan nada nuevo a lo que dijeron los llegados anteriormente.

—También regresó Mr. Carlos Hunter Pearson, gerente del ferrocarril Central Argentino, que partió hace pocos meses para Londres con su señora.

Mi permanencia en Londres ha sido breve, dijo el señor Pearson. He ido por asuntos relacionados con los progresos ferroviarios argentinos, que, como ustedes no desconocerán, constituyen una base de adelanto para todas las repúblicas meridionales del continente.

No traigo nada en concreto; la situación actual de todos los ferroviarios ingleses es de estudio.

Allá hay interés por adquirir material rodante, tanto para la Argentina como para el Uruguay.

El punto es importantísimo, precisamente, en estos momentos.

Se carece en Inglaterra de producción de material rodante en la escala necesaria para satisfacer las exigencias de estos países.

Funcionan todas las fábricas, pero falta por el momento la materia prima, empleada toda, como es sabido, en construcciones de guerra.

Esto plantea una situación de espera. En realidad, podemos llamar a las condiciones en que se desarrolla la vida en Inglaterra "condiciones de transición", pues la vida se hace muy cara actualmente, aunque no creo que sea en Londres donde el problema se presenta más grave.

En otros países europeos es más acentuada la carestía de la vida.

Por el momento, lo que verdaderamente preocupa es la colocación de las grandes masas de gente que los campos de batalla devuelven hoy a la vida activa de las ciudades.

Hay que darles trabajo a todos. Sería preciso comprender exactamente cómo se vive hoy en Londres para disculpar el hecho de que allá, tanto el gobierno como las empresas, se preocupan de hecho menos de lo necesario de la situación de estos países.

Allá todo, absolutamente todo, lo absorbe hoy por hoy el problema nacional.

La organización propia y las relaciones de los grandes directorios londinenses, con sus representantes en estos países, se mantienen y se fomentan mejor que nunca.

Es la acción oficial la que está poco atenta a los problemas del capital inglés, en el que predomina un optimismo sin precedentes acerca del progreso de estos países.

El directorio del ferrocarril Central Argentino tiene fe en la ventura de los países sudamericanos, hoy más que nunca.

—¿Se desconoce allá que aquí también se sufre con motivo de las huelgas?, se le preguntó.

Lo mismo que se sufre en todas partes, repuso. El problema no es exclusivo del Río de la Plata; se ve como cosa natural; como mal de esta época de transiciones; pero, a despecho de ello, los capitales seguirán invirtiéndose, y aseguro a ustedes que estamos dispuestos a realizar muchas importantes iniciativas.

No es posible adelantar las palabras a los hechos, hasta dentro de algún tiempo.

MOVIMIENTOS HUELGUISTAS

Conflicto de ajustadores y torneros

IMPEDIMENTOS AL DESEMBARCO DE DEPORTADOS

"BOYCOTT" CONTRA EL PUERTO

MONTEVIDEO, agosto 12—Como lo anticipamos, se declararon en huelga los operarios ajustadores y torneros de los talleres de construcciones navales de Regusci y Voulminot.

Los huelguistas alcanzan a 150 más o menos.

Dicen que ellos han adoptado esa resolución, por haberse negado los patrones a recibir el pliego de condiciones presentado por los delegados en las construcciones navales.

Los patrones, por su parte, dicen que están decididos a no entrar en negociaciones de ninguna especie con personas extrañas al establecimiento.

En el caso de que el pliego de condiciones les llegara por intermedio de algún miembro de su personal, no tendrían inconveniente alguno en considerarlo, otorgando, en la medida de lo razonable y justo, las mejoras a que se aspira legítimamente.

—Los propietarios de automóviles de alquiler nombraron una comisión para gestionar un arreglo con la municipalidad, sobre la base del rechazo absoluto de la tarifa que se les quiere imponer.

—Sigue en el mismo estado el conflicto surgido entre los constructores y obreros albañiles. El centro de empresarios de obras está decidido a sostener su resolución de no reconocer sociedades o sindicatos de resistencia y a mantener el paro por tiempo indeterminado.

—Las autoridades del puerto, a pesar de las empeñosas gestiones realizadas, no permitieron que desembarcaran aquí los sujetos Calvet y Esteves, deportados por las autoridades argentinas en el vapor "Hollandia".

MONTEVIDEO, agosto 12—La Federación Obrera Marítima suministra las siguientes informaciones:

El gremio de mecánicos en general presentó su pliego de condiciones. Como no ha sido aceptado, decidió declarar la huelga mañana a las 6 de la tarde.

El gremio de carboneros resolvió, a su vez, continuar la suya hasta que se resuelva el conflicto existente en-

los obreros portuarios y la Administración del Puerto.

Se declararon en huelga los fundidores y anexos de la fábrica de la Compañía de tranvías La Transatlántica, por no haber sido aceptado el pliego de condiciones que presentaron a ésta oportunamente.

El gremio de conductores de vehículos declarará el "boycott" al puerto por 48 horas desde mañana temprano.

DESARROLLO DE LA GRIPE

AUMENTO DE LA MORTALIDAD

Opinión de diarios

MONTEVIDEO, agosto 12—Treinta defunciones fueron anotadas ayer en la Dirección de los Cementerios.

La mortalidad casi se ha duplicado en estas últimas 24 horas, que fueron de esperanza, pues se creía que el mal estaba completamente dominado.

El diario "El Bien Público" dice al respecto lo siguiente:

La gripe se va, seguramente, pero no es del caso abandonar las precauciones tomadas contra ella, si se tiene presente sus fluctuaciones y una posible vuelta del mal en esta época tan propicia a las enfermedades.

El diario "La Mañana", por su parte, dice:

Aun cuando oficialmente no se dan datos referentes a la mortalidad diaria que produce la gripe y sus complicaciones, nos ha sido posible comprobar un aumento de defunciones en estas últimas cuarenta y ocho horas, lo que no indica, naturalmente, que la epidemia tienda de nuevo a propagarse, sino que en la retirada que ha iniciado, sigue mostrándose implacable.

En efecto, el viernes se produjeron 22 defunciones, cifra que apenas excedía del promedio normal; el sábado sólo se inscribieron 18, lo que era el mínimo de aquel promedio normal, que, como se sabe, oscila entre 18 y 23 casos; pero el domingo se anotaron 32 y ayer 40.

MONTEVIDEO, agosto 12—La comisión de protección contra la gripe celebró una reunión especial para tratar la situación aflictiva de algunas localidades de la campaña.

Con motivo de las solicitudes que llegan en demanda de recursos y a fin de atender a las necesidades pecuniarias de algunos enfermos, se hicieron giros telegráficos a los pueblos más castigados por la epidemia, como ser: Minas, Mercedes, Dolores, Canelones, San José, Melo, Aigua, Nueva Palmira y San Carlos.

La suscripción popular en la capital sigue dando buen resultado. Según telegramas recibidos por el Consejo Nacional de Higiene, hoy se produjeron en San José 2 nuevos casos y cuatro defunciones; en Florida, siete casos y una defunción; en Minas, diez defunciones (falta el número de casos nuevos); en Cerro Largo, 30 casos y cuatro defunciones. Se estima el número de enfermos en ese departamento en 1.090, entre los cuales 25 tienen complicaciones. En Nueva Palmira (Colonia), se anotaron hoy cien casos nuevos y tres defunciones; en Treinta y Tres cien casos nuevos, entre los cuales hay 25 con complicaciones.

En la policía de la capital hoy ocurrieron 19 casos nuevos y cinco en el personal de los ferrocarriles.

CONSEJO NACIONAL DE ADMINISTRACION

Moción del consejero Cossio

SEGUROS PARA EMPLEADOS

MONTEVIDEO, agosto 12—El consejero Cossio presentó una moción para que se pide al directorio del Banco de Seguros del Estado, que previo el estudio matemático necesario, se sirva informar al consejo nacional de administración, respecto de la conveniencia del siguiente proyecto:

1o. En caso de fallecimiento de un empleado, antes de los 10 años de servicios, pagarle a la viuda e hijos menores la pensión que le hubiera correspondido si el empleado tuviera 30 años de servicios; 2o. en caso de que el empleado fallecido tuviera más de 10 años de servicios, pagarle a los deudos la diferencia entre la pensión que reciben, y la que les hubiera correspondido si el causante tuviera 30 años de servicios.

Este seguro nunca excederá de 720 pesos al año.

El cálculo matemático no comprenderá utilidades, debiendo hacerse la operación sin fines de lucro.

El objeto del estudio que propongo, agrega, es el de buscar una solución práctica a los casos en que por fallecimiento de un empleado con pocos años de servicios, la situación de los deudos a su cargo resulta desesperante.

Esta situación es reparada algunas veces por una pensión graciable; pero, en muchos otros casos, no se contempla el hecho.

Como el sistema de jubilaciones y pensiones está cimentado en el principio de una relativa correspondencia entre el tiempo de servicios prestados y la compensación que se acuerda, no puede obtenerse el remedio para los casos a que me he referido sino por el procedimiento del seguro, o sea, de la previsión matemática basada en los índices de mortalidad.

Sería necesario, al efecto, fijar una prima de seguro que sería un complemento de previsión y que llenaría un grande y lamentable vacío de nuestra legislación sobre la materia.

Una vez conocido el monto de las primas que serían correlacionadas con la edad y años de servicios del empleado, se proyectaría la forma de hacer práctica la idea del seguro, sometiéndose, entonces, al cuerpo legislativo un proyecto de ley.

CAMARA DE DIPUTADOS

La reforma de la ley electoral

MONTEVIDEO, agosto 12 — En las antesalas de la Cámara de Diputados se reunieron los representantes colorados y vieristas a fin de concertar la mejor manera de hacer factible la modificación proyectada a la ley electoral en vigor, adaptando la representación proporcional íntegra, establecida por la nueva Constitución.

—Se resolvió designar una comisión compuesta por los doctores José Espalta, César Mirando, Justino Jiménez, Aréchaga y José F. Arias, para que se entreviste con las autoridades de los demás partidos y trate de encontrar la fórmula que satisfaga las aspiraciones de todos los núcleos.

SUMARIO SEGUIDO A UN INTENDENTE

Resolución definitiva

MONTEVIDEO, agosto 12 — El Consejo Nacional de Administración ha dictado resolución en el sumario instruído al Intendente Municipal de Río de Negro, Pedro Allo.

La parte dispositiva de dicha resolución dice así:

Se resuelve: 1o. confirmar en todas sus partes la resolución de junio 20 próximo pasado, declarando infundadas las denuncias de coacción y acaparamiento de boletas formuladas contra la Intendencia Municipal de Río Negro; 2.o. exonerar de su puesto al secretario de la Intendencia Municipal de Río Negro, señor Alejandro Emilio Pesce; 3.o. suspender por dos meses, sin goce de sueldo, al ayudante de la inspección técnica Rogelio García, por resultar infundadas sus denuncias.

Movimiento de vapores — Correspondencia para Buenos Aires

MONTEVIDEO, agosto 12—Partió para la isla Trinidad, el crucero británico "Yarmouth" que llegó anteayer de Capetown.

—El vapor "Phidias" conduce cinco millones de pesos oro amonedado que trajo para ésa el vapor "Newton". Este siguió para Bahía Blanca, donde descargará inflamables.

—El vapor "Cabo Santa María" conduce a ésa 67 sacos de correspondencia que trajo de Europa el vapor "Highland Glen".

—Fué despachado para ésa el vapor inglés "Desna" con 193 sacos de correspondencia y 30 de encomiendas.

—Salió para Rosario de Santa Fe, el vapor inglés "Frankinver".

Exposición rural—Llegada de un jurado inglés

MONTEVIDEO, agosto 12 — En el vapor "Highland Glen" llegaron los jurados para intervenir en la exposición rural de Montevideo, los que intervendrán en la que se celebrará ahí.

J. Petter y M. R. C. Anderson se limitaron a decir:

Vamos a Buenos Aires, somos jurados de toros Shortorn, y no podemos adelantar opiniones; pero, tenemos entendido que vamos a asistir a un torneo importantísimo.

Los demás jurados, entre ellos Juan Philiph para toros Aberdeen, que actuará en las exposiciones de Buenos Aires y Montevideo, dijeron: traemos de Inglaterra una impresión excepcional; las razas de toros finos que se han presentado en la última exposición del Norte, superan a cuanto se ha presentado antes.

Sabemos que en los torneos en que vamos a intervenir como jurados, hay también elementos que merecen especialísima recomendación.

Tenemos, todos, el propósito de no adelantar impresiones hasta que hayamos conversado detenidamente con los directores de la Asociación Rural.

Aniversario de la Independencia — Actos religiosos

MONTEVIDEO, agosto 12 — El visitador apostólico ordenó que el 25 del corriente, aniversario de la independencia nacional, se celebre una misa cantada y después se entone un "tedéum", en todas las iglesias de la República.

En la Basílica Metropolitana, asistirán a la ceremonia el clero secular y regular y las congregaciones de todas las instituciones católicas de seglares.

Cámara de Senadores

MONTEVIDEO, agosto 12 — No celebró sesión la Cámara de Senadores, por falta de número.

Fallecimientos

MONTEVIDEO, agosto 12—Fallecieron Mercedes de la F. de Ortega; José María Pravia; Norberto J. Aguirre y José Delorenzi.

Congreso del trasporte

MONTEVIDEO, agosto 12—La mayoría de las entidades afiliadas a la Federación Rural, han designado ya los delegados para ser representadas en el congreso del trasporte, a celebrarse en ésta, el 25 del corriente.

Los congresales, de acuerdo con las instrucciones recibidas por las sociedades que los han designado, presentarán a la consideración de sus colegas cuestiones de sumo interés para los diversos departamentos.

Se tratará de la canalización del río Negro, importante arteria fluvial, que representa algo así como un eje comercial a través del país.

En cuanto a la construcción y refección de puentes, serán varios los que se pondrán a estudio.

Próxima exposición ganadera

MONTEVIDEO, agosto 12 — Todo hace esperar que la exposición de campeones que se inaugurará el 25 del corriente en el Prado, obtendrá buen éxito.

El registro de inscripciones se clausurará el 21.

Los locales resultan pequeños para alojar cómodamente a tan gran número de productos. Ello obliga a colocar argollas en las paredes, pues los boxes son insuficientes.

En bovinos hay inscriptos más de 250 y en ovinos su número excede del duplo que en los anteriores certámenes.

Las razas de lechería estarán bien representadas.

Inscripciones falsas descubiertas

MONTEVIDEO, agosto 12—Según un telegrama de origen nacionalista el juez letrado de Treinta y Tres ordenó excluir las inscripciones fraudulentas hechas con certificados falsos, lo que fué comunicado a la comisión de peticiones del Senado, quedando algunas aún sin sentenciar.

Los cuarenta votos falsos de la octava sección deberán resolverse en el Senado, donde se encuentran también los antecedentes y pruebas de muchas otras inscripciones falsas.

En éstos no ha tenido intervención el juez letrado.

Ascensos en el ejército

MONTEVIDEO, agosto 12—Se asegura que con motivo del aniversario patrio serán ascendidos a generales de brigada, previa venia del poder legislativo, los generales Eduardo da Costa, Guillermo Buist y Leopoldo Muro.

De confirmarse este rumor, quedarán vacantes los cargos de segundo jefe del estado mayor, jefe del regimiento 1.o de caballería y jefe del 2.o de artillería.

El cuerpo de bomberos

MONTEVIDEO, agosto 12—El Ministro del Interior dirigió al cuerpo legislativo un mensaje con el proyecto de ley relativo a la adquisición de materiales para el cuerpo de bomberos de la capital, y a la creación de destacamentos de bomberos en las ciudades del Salto, Paysandú y Mercedes.

Los gastos que originen estos últimos se pagarán, por ahora, con los fondos producidos por la patente adicional de seguros.

Exportación de lanas

MONTEVIDEO, agosto 12—En el mes de julio último fueron exportados 13.600 fardos de lana con seis millones 235.476 kilogramos de peso neto, cuyo valor asciende a la suma de pesos 6.247.059.

Demanda de carne

MONTEVIDEO, agosto 12—El encargado de negocios en Bélgica solicitó de las empresas frigoríficas del Uruguay que manden los precios de las carnes a los comerciantes de aquel reino, pues en Bélgica hay interés por la compra de ese producto.

BRASIL

PROPAGACION DE LAS IDEAS COMUNISTAS

MEDIDAS PRECAUCIONALES

Sangrientos choques en Pernambuco

MUERTOS Y HERIDOS

RIO DE JANEIRO, agosto 12—No obstante haber circulado insistentemente rumores acerca del acuartelamiento de tropas, ordenado, según dichas versiones, como consecuencia de la propaganda que vienen realizando los elementos disolventes del país, el gobierno ha desautorizado esas versiones, declarando, al respecto, que no existe motivo suficiente que aconseje la adopción de semejante extremo.

A pesar de ello, puede asegurarse que la jefatura de policía ha dictado resoluciones tendientes a evitar que se produzcan tumultos en las manifestaciones comunistas que se proyectan realizar.

Anoche, como se hablara de que se haría efectiva la huelga general, la policía adoptó las medidas del caso, pero, felizmente, el temido paro no se produjo, lo que se atribuye a que el movimiento fracasó.

PERNAMBUCO, agosto 12 — Esta mañana, los comunistas, en grupos tumultuosos penetraron en la fábrica de electricidad de los tranvías y, después de obligar, violentamente a los operarios a suspender el trabajo, inutilizaron las máquinas, cortaron numerosos cables e incendiaron varios coches.

En el momento en que se disponían a hacer explotar el gasómetro, cosa que hubiera ocasionado una verdadera catástrofe, la policía, que en el primer instante había sido sorprendida, acudió con refuerzos, pero los comunistas pudieron escapar a tiempo. Poco después pudieron ser detenidos algunos, a quienes se les instruye el sumario de práctica.

Respecto a este atentado criminal, la Federación Obrera niega terminantemente su participación y no ha vacilado en acusar, a los políticos opositores, la instigación del mismo.

La ciudad se halla completamente a oscuras, pues la energía eléctrica falta en absoluto.

Por otra parte, la propaganda subversiva contra las instiuciones del país, ha adquirido gran incremento y tiene preocupados a todos los espíritus.

Esta tarde, en una manifestación realizada por el elemento de ideas avanzadas, los ánimos estaban tan caldeados que fué preciso la intervención de la policía, la cual tuvo que recurrir a las armas, iniciando con los manifestantes un intenso tiroteo, del que resultaron muchos heridos y cuatro muertos.

BOLIVIA

CAMARA DE DIPUTADOS

La elección de presidente

DISIDENCIAS EN EL PARTIDO LIBERAL

SUCRE, agosto 12 — En la Cámara de Diputados, a raíz de la elección del candidato para ocupar la presidencia, se puso de manifiesto la profunda división que existe en las filas del partido Liberal doctrinario, adicto al gobierno.

Debido a la divergencia reinante en el seno de dicho partido, hubo cuatro candidatos de figuración secundaria; pero ninguno pudo alcanzar la mayoría reglamentaria. En cambio, el menos favorecido por sus correligionarios, Carlos Calvo, apoyado esta vez por el grupo opositor, obtuvo la mayoría absoluta, siendo, en consecuencia, proclamado presidente.

La misma división ofrece el partido de referencia en el Senado, donde se pronostica el triunfo de la candidatura del señor Andrade Muñoz.

—El ex ministro de Guerra, señor José Quinteros, que renunciara su cartera con el propósito de incorporarse al Senado para presidirlo, ha encontrado dificultades para hacerlo, pues se encuentra en una situación especial, desde el punto de vista constitucional.

Retiro del señor Montes a la vida privada

SUCRE, agosto 12 — El ex presidente de la República, señor Ismael Montes, ha hecho pública declaración de retirarse de la vida política activa.

Esta actitud del ex presidente responde al propósito, a estar a lo que se dice en los círculos políticos, de dejar en completa libertad de acción al partido Liberal doctrinario, al cual pertenece, en la contienda electoral que tendrá lugar con motivo del próximo período presidencial.

PERU

LA CRISIS MINISTERIAL

El nuevo gabinete

LIMA, agosto 12—La crisis ministerial producida como consecuencia de la dimisión de varios ministros, quienes adoptaron tal actitud por haber presentado sus candidaturas a una banca legislativa que se disputará en las próximas elecciones, ha quedado definitivamente resuelta con el nuevo gabinete organizado por el canciller Porras.

El gabinete quedó constituído en la siguiente forma: Guerra, general Pizarro; Hacienda, Matías León; Justicia, doctor Osores; Fomento, Dávalos y Lissen; Gobierno, doctor Maguiña, presidente de la Corte Superior.

En los círculos oficiales se asegura que el ex ministro de Gobierno, señor Mariano Cornejo, ocupará la presidencia de la próxima asamblea constituyente.

ACTUALIDAD

En el interés del pueblo

Se puede afirmar que en todo el mundo, una de las cuestiones palpitantes es la del encarecimiento de la vida. En las informaciones telegráficas, diariamente aparece esa nota, haciéndose mención de las quejas de los pueblos, como también de los esfuerzos de los gobiernos para restablecer la normalidad.

Como hemos dicho en uno de nuestros últimos números, entre nosotros ha preocupado y preocupa la cuestión, sin que a pesar del tiempo trascurrido se haya acertado con los medios de resolverla.

La complejidad del problema, que hace necesario separar sus diversas partes sin perder la unidad en la orientación, ha de ser uno de los motivos de la demora que se está experimentando.

Cuando se recuerda las iniciativas que han surgido para obtener el abaratamiento de los artículos de primera necesidad, se percibe la tendencia de las diferentes autoridades que las han prohijado, a proceder aisladamente, no obstante que el problema de la carestía indica, como indispensables, procedimientos que concuerden en sus líneas generales. Así se ha visto y se ve al Intendente Municipal ensayar medidas que luego repudia, y aceptar las órdenes que le trasmite el Poder Ejecutivo, prescindiendo, en consecuencia, del Concejo Deliberante; a este cuerpo designar una comisión, a fin de que estudie las providencias que sería conveniente aplicar; al Poder Ejecutivo dirigiendo mensajes al Congreso, a comisiones parlamentarias investigando la existencia de los "truts"; y a comunas provinciales fijando el precio máximo a que serán expendidos los artículos de primera necesidad.

Limitándonos a la cuestión en el orden nacional, hay que notar que la tendencia de las autoridades a actuar independientemente unas de otras, sin cambiar ideas, siquiera, sobre los aspectos del problema, ha de conducir, o al fracaso, o a la insuficiencia de los arbitrios que se adopten.

La actitud que se destaca en ese sentido es la del Intendente Municipal, quien no debió aceptar inspiraciones extrañas al gobierno de la comuna sin conocimiento del Concejo. El Poder Ejecutivo, al enviar alguna iniciativa al Congreso, ha usado de un derecho perfecto; pero la circunstancia de que su procedimiento sea inobjetable desde el punto de vista constitucional, no puede hacer olvidar que en un asunto de tanta trascendencia como que afecta intereses vitales habría sido conveniente que se hiciese sentir previamente la acción de los ministros, celebrando conferencias con las comisiones parlamentarias de las cuales hubiese resultado, quizá, un proyecto que desde su origen contaría con el auspicio del Gobierno y de esas comisiones y al que habrían aportado su contribución las autoridades municipales haciendo conocer las disposiciones que pensaban adoptar y las que correspondiesen a los poderes públicos, que, a su juicio, fueren también indispensables.

Por no haberse seguido ese camino, las soluciones no parecen tan próximas como deberían estarlo.

La opinión pública no puede estar satisfecha con esa forma de proceder, cuyas deficiencias se advierten fácilmente. No se percibe, al menos, ese sentimiento de seguridad en el resultado, que se deriva de la confianza en la norma de conducta de los poderes públicos. Y de ahí que de las filas del pueblo surjan iniciativas, como la de crear una comisión nacional de subsistencias, que ha presentado al Ministro del Interior la junta de gobierno de los círculos de obreros de la República.

La conclusión que se deriva de estos antecedentes, es la necesidad de una acción solidaria. Tratándose del interés del pueblo, hay que acortar distancias entre la casa de gobierno y el palacio del Congreso. Sólo así, y respetando y estimulando, a la vez, la gestión municipal, podrá obtenerse la finalidad que se persigue.

Tendencias demagógicas

A medida que se acentúa el cisma en las filas del radicalismo bonaerense, se definen también y se embravecen las hostilidades del grupo presidencial hacia el Poder Ejecutivo de la provincia y los correligionarios que lo apoyan.

Esa lucha entre un gobernador que defiende decorosamente la autonomía de su investidura, y la fracción de su partido, que responde a la tendencia del primer mandatario del país, empieza a establecer en las esferas administrativas una modalidad que no tiene cabida dentro de las normas institucionales en vigor.

Examinando la situación real del poder público en el primer Estado argentino, se comprueba que, en efecto, actúan en él dos centros de autoridad absolutamente incompatibles: el que emerge de la Constitución y es organizado, directa o indirectamente, por el voto democrático, y el otro, de origen clandestino, formado por los comités radicales que hacen oposición al gobierno legal encarnado en el Poder Ejecutivo.

La aparición de esta fuerza anómala e ilícita en el escenario oficial de la provincia, empezó a hacerse sentir desde que el radicalismo presidencial conquistó un cierto número de comunas, venciendo en los comicios correspondientes a los amigos del gobernador. Y es curioso notar que los éxitos locales mencionados, suscitaron en la fracción vencedora la misma conducta y los mismos procedimientos que el partido triunfante en el orden nacional aplicó a sus adversarios, y que, en esencia, consisten en suplantar a los empleados sospechosos de tener afinidades con éstos, por militantes probados de la causa predominante en las posiciones oficiales.

Según ese sistema singularísimo de entender y practicar las funciones gubernamentales en cuanto a provisión de empleos, el personal que sirve las reparticiones, técnicas o no, de la administración bonaerense, es objeto de segura renovación apenas cambian las altas influencias que la dirigen. Así no es extraño que en breve plazo y tan sólo porque un accidente electoral produce en las comunas desplazamientos de unas tendencias y advenimiento de otras, se opere en las oficinas un cambio de personas que abarque desde las más altas jerarquías hasta los ordenanzas.

La doctrina invocada para justificar tan desconcertante sustitución de empleados no es, por cierto, la de la idoneidad, que la ley fundamental de la República proclama única condición para el ejercicio de casi todos los cargos públicos, sino la de la "confianza" que el subalterno debe inspirar al superior, a fin de que ambos sean fieles intérpretes de las inspiraciones superiores, a estar a las teorías expuestas con motivo de recientes, e inconfundiblemente arbitrarias, exoneraciones ocurridas en la Penitenciaría nacional.

Dimos cuenta ayer del más flamante caso de desalojamiento de funcionarios "por razones de orden público y respondiendo a deseos de comité". Es de San Isidro, donde el tesorero contador de la municipalidad acaba de presentar su renuncia, porque así se lo ha exigido el nuevo intendente aduciendo los fundamentos subrayados. Las "razones de orden público" no han sido mentadas sino a los efectos de disimular la crudeza y la pequeñez de la verdadera causa, "los deseos del comité". Y semejantes deseos, traducidos al lenguaje de la franqueza, no son ni más ni menos que órdenes que los comités políticos del radicalismo presidencial bonaerense dicta a los jefes de comunas que le responden, en el sentido de no tolerar empleados, así los recomienden antecedentes ejemplares, que no se presten a secundar el plan de derrocamiento del gobernador que ha malogrado, al decir de los descontentos, la empresa de redención que se le había confiado.

Pero esa intromisión dictatorial de un grupo partidista en el uso de la facultad—bien delicada, desde luego—de remover y nombrar el personal administrativo, no solamente no se ajusta al régimen legal que informa los gobiernos argentinos, sino que bien puede ser denunciado como uno de los abusos demagógicos que la Constitución quiso prevenir cuando advirtió que ni todo el pueblo ni ninguna porción de él puede gobernar directamente.

La mala práctica que se procura implantar en la provincia es notoriamente subversiva del orden legal, al propio tiempo que contraría a preceptos elementales de la moral administrativa.

BAJA EN EL PRECIO DEL COMBUSTIBLE

LAS GESTIONES DE LA UNION COMERCIAL

Ampliación de los plazos para la descarga

Una comisión de la Unión Comercial en Productos Forestales se entrevistó ayer con el Ministro de Obras Públicas, con el fin de manifestarle que el objeto que perseguía dicha sociedad para el abaratamiento del carbón vegetal se había conseguido, pues la mayoría de los ferrocarriles, con especialidad el Pacífico, suplieron un tonelaje más o menos regular de vagones vacíos, a excepción del Central Argentino, que continúa sin satisfacer las múltiples necesidades de su zona productora.

Con este motivo, agregan, el precio del carbón sufrió un descenso notable y la plaza está en perspectivas de obtenerlo a precios normales.

En vista de que el ministerio ha concurrido como comerciante para abaratar el producto el gerente de la sociedad hizo notar al ministro la conveniencia de que el carbón existente fuera vendido en las ferias francas, al público, y no a una sociedad determinada de minoristas, pues ello traería como consecuencia el que un grupo determinado de comerciantes negociara con un producto que había tenido preferencia para la adquisición de vagones, por ser destinado al gobierno nacional.

Según nuestros informes, el ministro manifestó categóricamente que en ningún caso se había autorizado a sociedad alguna para que revendiera el [illegible] adquirido y que si tal cosa hubiera ocurrido la desautorizaba, pues to que todos los minoristas, sin excepción, tenían derecho a adquirir el carbón sin necesidad de pertenecer a sociedad alguna.

[illegible] or de navegación y puertos, presente durante la entrevista, dió a conocer a los representantes de la sociedad mencionada un estudio ya listo para entrar en vigor, que tiende al mejor aprovechamiento del material rodante de los ferrocarriles del Estado, combinando el trasporte ferroviario con el fluvial, por vía Santa Fe, para lo cual se proyecta una tarifa especial que resultará más baja que la del ferrocarril. Con el fin de ensayar este medio importante de trasporte, la comisión quedó en aportar los elementos de juicio que estime necesarios el ministerio.

El doctor Torello manifestó a la comisión que había puesto a la firma del Presidente de la República un decreto ampliando a 48 horas los plazos para la descarga en las estaciones.

La comisión hizo notar que la carestía del combustible dependió exclusivamente de la falta de medios de trasporte y que, con las medidas adoptadas por iniciativa de la misma, será muy difícil que vuelva a producirse el encarecimiento durante el corriente año.

APUNTES PARLAMENTARIOS

PRESUPUESTO PARA 1920

Despacho de la parte correspondiente a los gastos

EL CENSO Y LA REPRESENTACION PARLAMENTARIA

Interpelación al Ministro de Hacienda

Con asistencia del presidente del Crédito Público Nacional, señor Alejandro Ocampo, y el director de la Oficina de Estadística, señor Bunge, se reunió ayer la comisión de presupuesto de la Cámara de Diputados, dando término al estudio de los anexos de Marina y Hacienda, que habían quedado pendientes en la última reunión.

Los anexos relativos a subsidios y Congreso, los únicos que faltan, serán considerados en la reunión de mañana.

Con esto se dará por terminado el despacho de la parte correspondiente a los gastos, debiendo entrar en seguida la comisión a tratar lo referente a las leyes impositivas y cálculo de recursos.

Para hoy, a las tres de la tarde, fueron especialmente citados los miembros que componen la comisión especial que designó el Senado, para estudiar la aplicación del último censo nacional a la representación parlamentaria, senadores Villanueva, Rosa, González, Melo y Zabala.

El senador González, encargado de redactar un informe, cree que de este se podrá dar cuenta a la cámara el jueves próximo.

La Asociación de Damas Patricias de Jujuy, solicitó del Senado un subsidio para erigir una estatua al general Belgrano, en la plaza de su nombre, en aquella capital.

Los miembros de la comisión de Agricultura del Senado, visitarán hoy las dependencias de los frigoríficos Armour y Swift, que, como se sabe, solicitaron la cesión de dos terrenos adyacentes a sus instalaciones, a fin de ampliar las mismas.

A la sesión que realizará hoy la Cámara de Diputados está invitado el Ministro de Hacienda, a fin de que informe a cuánto ascienden las utilidades obtenidas en las operaciones de trasferencia, y qué aplicación les dió el Poder Ejecutivo.

VOLACION

HAZAÑA DE UN PILOTO CHILENO

A 7.188 METROS DE ALTURA

(De nuestro corresponsal, por telégrafo)

Santiago de Chile, agosto 12 — Ha sido comentadísima la hazaña del sargento José del Carmen Ojeda que batió el sábado el "record" sudamericano de altura llegando a 7.188 metros. En la mañana de dicho día, Ojeda recibió la orden del comandante de la primera compañía de volación Pérez Lavín, para que montara un Bristol diciéndole que tenía la bencina necesaria para hacer una prueba de altura. El piloto subió rapidísimo ascendiendo en espirales magníficas y tomando rumbo a Santiago.

Se le vió pasar a gran altura con rumbo a la cordillera. Como pasara la hora y el piloto no regresara se despachó al sargento Soto para buscarle, notándose poco después un punto negro en el espacio. Ojeda nos dijo: "Cuando salí de la escuela me convencí de que el aparato funcionaba con una precisión extraordinaria, obedeciendo dócilmente. Muy pronto me vi a 7.188 metros de altura; volé sobre el Aconcagua, divisando la inmensa pampa argentina que se me figuraba un mar. Sentía verdadera angustia por falta de aire y exceso de frío, pues salí sólo con la ropa de la escuela. Al regresar a Santiago quise cambiar de mano en el comando, pero me fué imposible, pues tenía tres dedos completamente helados y adheridos al bastón; comprendiendo mi situación peligrosa descendí hasta seis mil metros y, aquí me ocurrió algo que no acierto a explicarme. Esto, se esclarecerá por un sumario que ordenó instruir el comando de la escuela. Sentí repentinamente un sonido extraordinario, como explosión del motor que me obligó a cerrar todas las llaves de combustibles; experimenté una angustia suprema y en el momento de descender, moderé el planeo para evitar el fuerte trabajo de las alas. Cuando descendí, mis compañeros me sacaron del aparato, operación que me fué imposible realizar, pues estaba helado; me friccionaron hasta reanimarme. El Bristol llegó a tierra completamente destrozado y pendientes algunos hilos. A los 6 mil metros, un fuerte viento obligó un trabajo excesivo a la hélice, saltando bruscamente y arrastrando al motor saltó toda la capota que lo cubre, quedando el aeroplano a merced de la pericia del piloto y sin gobierno."

Ojeda planeó conservando su sangre fría y haciendo grandes espirales. De repente, el aparato se veía venir a tierra de punta, causando gran emoción entre los pilotos que se encontraban en tierra. Todos creían en un terrible accidente, pero la buena calidad y construcción del aeroplano como la pericia de Ojeda, lograron salvar la vida de éste y los restos del aeroplano.

Todos creían sacar herido al piloto, pero no tenía nada. Fué muy felicitado y su hazaña es comentadísima. El Bristol se guardó en un cobertizo especial hasta que termine el sumario.

Después de terminado el almuerzo que ofrecieron el viernes último los pilotos argentinos de El Palomar al teniente Locatelli, el Ministro de Guerra, que asistió a dicha demostración, conversó con varios de los pilotos instructores sobre volación en general y respecto de los elementos de la escuela, en lo que se refiere a la clase y cantidad de aeroplanos.

El Ministro de Guerra, después de escuchada la opinión de los pilotos militares argentinos, preguntó a éstos, si les agradaría realizar un viaje de estudio por los principales aeródromos de Europa, a lo cual los oficiales contestaron afirmativamente, y que sería de gran enseñanza para su perfeccionamiento técnico, especialmente en construcción de aeroplanos y motores.

—Aun cuando no está definitivamente resuelto, es muy probable que para fines del próximo mes de setiembre, la Misión Aeronáutica Militar Italiana, dará por terminada su misión en nuestro país.

Los pilotos militares italianos, partirán para Italia en distintas fechas, y el jefe de la Misión, señor de Marchi, quedará en Buenos Aires.

—Un núcleo de caballeros, socios de varias sociedades francesas de esta capital, se han constituído en comisión, con el fin de organizar agasajos a los pilotos franceses que componen la Misión Aeronáutica, que llegará a nuestro país en el vapor "Belle Isle".

—Nuestro corresponsal en Paraná, por telegrama, nos comunica que el teniente Luis de Risela, aun permanece en dicha ciudad, a causa de no haber podido realizar la reparación de la hélice de su hidroaeroplano.

—El piloto italiano Antonio Merola, ayer por la tarde, con un hidroaeroplano "Lionner 3", realizó un vuelo con pasajero desde San Fernando hasta las inmediaciones de Belgrano.

Merola, al iniciar el vuelo, evolucionó por sobre San Fernando, y luego tomó dirección al Sur. Cuando llegó a las inmediaciones de Belgrano, hizo una amplia virada y volvió al punto de partida, donde realizó el descenso en las aguas del río Luján.

MOVIMIENTO POLITICO

Unión Cívica Radical

Mañana a las 9 de la noche, en el local del comité de la sección 3a., se realizará una conferencia a cargo del ciudadano Manuel Orús, quién disertará sobre "Legislación obrera".

—El comité de la capital, designó a los delegados que deberán fiscalizar el acto electoral del 29 del corriente para la renovación de la mitad de los miembros que componen la convención de la capital.

Partido Socialista Argentino

En el local Córdoba 1150, esta noche a las 8.30, se reunirá el consejo nacional del partido, para resolver varios asuntos relacionados con la manifestación que se realizará el 24 del corriente, como acto de protesta por la carestía de la vida.

LIGA PATRIOTICA ARGENTINA

EN SAN ISIDRO

Ha quedado constituída en San Isidro la brigada seccional de damas, con una comisión directiva de la que forman parte las siguientes señoras:

Lucrecia C. U. de Travers, Florencia L. de Tomkinson, Remedios O. de Becar Varela, Celina Z. de Paz, María P. de Madariaga, Celina C. U. de Madero, Juana B. de Jiménez, Elvira G. de Montes de Oca, María S. A. de Nazar Anchorena, Julia M. de Ham, María C. García Fernández de Rocha, Alcira H. Gowland, Juana M. de Argerich, Goya L. de Castro Videla, Esther Paunero de Cullen y Ana V. de Iglesias.

PUBLICACION DE UN FOLLETO

La Junta Central de la Liga, ha resuelto editar en un folleto que será repartido entre los afiliados, la carta que el general Proto Ordóñez publicó aplaudiendo la acción de dicha entidad. El citado folleto irá precedido de un breve prólogo en el que se expresa que la "Liga Patriótica se propone difundir doctrinas morales para enseñanza y cultura del bien; enseñanza doblemente eficaz, cuando el que la produce es modelo de honor", y que contiene, además, otras consideraciones análogas.

PROXIMAS REUNIONES

Para esta tarde, a las 6, se hallan convocados los estudiantes que forman la brigada de oradores, con objeto de ponerse de acuerdo sobre los temas que deberán desarrollar en sus conferencias.

El próximo domingo, a las 10 a. m., se reunirán en el cinematógrafo Palais, los afiliados de la brigada 35a. (Villa del Parque), a fin de elegir las autoridades definitivas y resolver algunos asuntos de importancia.

La comisión directiva de la brigada de telefonistas, se reunirá, todos los martes y sábados, de 9 a 10 a. m. y de 5 a 6 p. m., para atender cualquier demanda o informe que le fuera requerido.

BRIGADA 21

Esta noche se efectuará en el teatro General Mitre, Triunvirato 726, una fiesta organizada por la brigada 21 de la Liga Patriótica Argentina. El presidente de Comisión Central, doctor Manuel Carlés, iniciará el acto con una conferencia explicativa de los ideales perseguidos por la institución. Concurrirá la banda de policía.

NUEVAS BRIGADAS

Bajo la presidencia del señor Pedro Chiricosta, se ha organizado la brigada de estudiantes de la Universidad Popular "Bernardo de Irigoyen".

—Bajo la presidencia del señor Dalfor Bildostegui y del señor Juan Augusto Poulastrou han sido organizadas asimismo las brigadas respectivas de Navarro y Comodoro Rivadavia.

CONFEDERACION ARGENTINA DEL COMERCIO

Adhesiones y trabajos para la conferencia económica

Sigue despertando interés la conferencia económica nacional organizada por la Confederación Argentina del Comercio, de la Indutria y de la Producción, que se realizará en el mes próximo. A las adhesiones que dimos a conocer para ese acto, deben agregarse las siguientes:

Facultad de Derecho y Ciencias Sociales de Córdoba, delegados doctores Lucas A. de Olmos, Santiago F. Díaz y T. Castellanos; Cámara de Comercio Holandesa, delegados Juan P. Bredius y Gerardo Smink; Universidad de Tucumán, delegado, doctor Julio López Mañán; Centro de Propietarios de Panaderías de La Plata, delegados Lorenzo Calvo, Martín Ojero, Constantino Fanjul y Enrique M. Hermitte.

Entre las nuevas proposiciones de temas a tratarse, han sido presentados los siguientes:

Del doctor Damián Torino, sobre organización del comercio interno e internacional, especialmente de cereales; del doctor Horacio Beccar Varela, sobre modificaciones a las leyes 3871 y 9481; del doctor Carlos Alberto Acevedo, necesidad de un organismo bancario especial regulador de la circulación monetaria; del señor Emilio Bulló, modificaciones que conviene introducir en el sistema de emisión y de circulación monetaria actualmente regulado por la Caja de Conversión, especialmente sobre si debe o no abrirse esa entidad y restablecer el retiro de oro, cuándo si lo primero, y el por qué en contrario; qué efectos podrán producirse en el país el día en que se restablezca la normalidad de su mecanismo, y si es beneficioso o perjudicial para la economía nacional el mantener indefinidamente, y sin valla alguna, ese sistema automático de emisión de billetes que crece a medida que aumenta la producción.

LA MUERTE DEL OBRERO MANZOLINI

Suscripción en favor de sus hijos menores

El presidente de la Comisión de Hacienda de la Liga Patriótica Argentina, señor Federico Leloir, remitió una nota al director general de la casa Kraft, en cuyos talleres trabajaba el obrero José Manzolini, a la cual se adjuntó un cheque por valor de doscientos pesos para ser entregados en nombre de dicha institución a los hijos menores del obrero Manzolini. Dice dicha nota:

Cumpliendo una resolución de la Liga Patriótica Argentina, en mi carácter de presidente de la Comisión de Hacienda me es grato incluir a la presente un cheque, a cargo del Banco de la Nación, por la suma de doscientos pesos moneda nacional, para que ellos sean entregados por su intermedio a los hijos menores del obrero José Manzolini, cuya trágica muerte ha conmovido los nobles espíritus.

Esta institución, nacida al calor de los más puros ideales, desarrollando su programa dentro del lema, "Patria y Orden", condena los excesos hijos de orientaciones erróneas y prédicas malsanas, tratando de que sea una hermosa realidad el bienestar del proletario y su familia, y a ese fin, intensificará su acción, a fin de que la solidaridad social culmine dentro del espíritu de concordia que debe unirnos a todos en esta magna obra, que es la del bienestar general y progreso del país, al que nos debemos, argentinos y extranjeros.

La suscripción iniciada por la Asociación Gráfica y Sección Artes Gráficas de la Unión Industrial Argentina, en favor de los hijos menores de José Manzolini, ha dado, hasta ayer, el siguiente resultado.

Lionel Mortlock, 10 pesos, Montmasson y Cía., 25; Liga Patriótica Argentina (entregado por intermedio de la casa G. Kraft), 200; "El Diario Español", 50; personal de los talleres L. J. Rosso y Cía., 199.30; Betou y Tripaglia, 50; Tienda San Martín, 80, Arturo Gasbeler, 20, Atilio Cardellino, 20; L. Díaz Martínez, 20, José Albertotti, 20; José Malere, 10, Desiderio Salvo, 5; Luis Morés, 5; Alberto Dalonso, 2; Alfredo Lob, 3; M. Víctor, 10; W. Oyuela, 5; José Fernández, 5; B. Bonno, 2; Enrique Pons, 3; señora Plana, 5; un transeunte, 100; Juan Recalt, 3; Miguel Marcenaro, 5. Suma total hasta la fecha: 5.277.60 pesos m|n.

NAVEGACION TRASATLANTICA

El servicio de la Mala Real

La Compañía Mala Real Inglesa recibió ayer un nuevo telegrama de Londres, en el cual se le hace saber que el servicio de vapores de la línea "A", entre Southampton y Buenos Aires, será inaugurado con las salidas del "Avon" y del "Andes", fijadas para el 10 y 24 de octubre, respectivamente.

Por este motivo, la mencionada compañía cree considerar como restablecido el servicio de referencia.

Al mismo tiempo, espera noticias del vapor "Orbita", de Southampton, cuya salida se realizará el 26 de septiembre próximo. Este es uno de los nuevos vapores recientemente construidos por la compañía del Pacífico, y su registro es de 15.600 toneladas.

LA NUEVA LINEA DE VAPORES NORUEGOS

La nueva línea de vapores, entre Noruega y la Argentina, de la cual hemos hecho mención en números anteriores, será inaugurada a fines del corriente mes, con la salida de Bergen, del vapor noruego "Hallbjoerg", de 6.800 toneladas de peso. Este vapor cargará en Buenos Aires en noviembre, para Río de Janeiro, Hamburgo y Bergen.

La segunda salida la hará el vapor "Thorwald Halvorsen", de 9.500 toneladas, el que cargará en Nueva York, a mediados de octubre, para Río de Janeiro y Buenos Aires.

Este vapor tendrá, además, comodidad para trasportar pasajeros.

Tiene también esta nueva compañía, en construcción, tres grandes vapores de 12.000 toneladas, con comodidad para conducir pasajeros; esos vapores serán botados al agua dentro de poco tiempo, y puestos al servicio de esta misma línea.

IMPORTACION DE ORO

Detalle de las últimas llegadas

Publicamos a continuación las últimas cantidades de oro recibidas en Buenos Aires, con especificación del destinatario y buque en que vinieron:

En el vapor "Glenaffic", 1.500.000 dólares para el Banco Británico de la América del Sud; 500.000 para el Banco de la Nación y 500.000 para el Banco de la Provincia; en el "Phidias", 2.000.000 de dólares para el Banco de la Nación y 500.000 para el First National Bank of Boston. En el "Jethou", 1.200.000 para el Banco de la Provincia.

—En Montevideo se desembarcaron del "Phidias" 1.000.000 de dólares para el National Bank of New York; 550.000 para el Banco Italiano del Uruguay y 200.000 para el Italo-Belga. Del "Jethou" 2.200.000 para el Banco de la República.

En total, llegaron a Buenos Aires 6.200.000 dólares y a Montevideo 3.950.000 dólares, lo que hace un total general de 10.150.000 dólares.

BIBLIOTECA DEL CONSEJO NACIONAL DE MUJERES

Concurso literario anual

La comisión directiva de la Biblioteca del Consejo Nacional de Mujeres, institución cuyos trabajos en favor de la cultura de la mujer argentina le han granjeado generales simpatías en toda la república, ha resuelto, de acuerdo con la costumbre establecida ya desde hace varios años, convocar a un nuevo concurso literario, esencialmente femenino, de acuerdo con las siguientes bases:

Podrán tomar parte en él todas las señoras y señoritas que lo deseen, argentinas o residentes en el país.

El tema será libre, adjudicándose tres premios, los que serán otorgados por orden de mérito. El primero de 300 pesos moneda nacional, instituído por la señora Emilia Lacroze de Gorostiaga; el segundo de 200 pesos, por la señora Alvina V. P. de Sala; el tercero, medalla de oro, donada por la señora Elisa G. de Aguilar.

Otorgará estos premios un jurado competente, designado al efecto.

La extensión de los trabajos no excederá de diez páginas de bloque, escritas a máquina; serán rechazados los trabajos que no llenen este requisito.

No podrá optar nuevamente al primer premio de este concurso, la persona que haya sido agraciada con él, sin que hayan trascurrido tres años de intervalo.

Los trabajos deberán dirigirse hasta el 15 de octubre de 1919 a la presidenta de la biblioteca del Consejo Nacional de Mujeres, calle Callao 1859, en la forma siguiente: Cada trabajo deberá llevar un lema, además del título correspondiente al tema elegido, el nombre de la autora, su domicilio y el lema adoptado, se pondrán bajo sobre, en cuya cubierta se escribirá únicamente el título del trabajo que se envíe a la presidenta de la biblioteca, añadiendo al sobrescrito la siguiente indicación, "Concurso literario femenino".

NOTICIAS VARIAS

Defensa del vicegobernador de Mendoza

Según noticias llegadas de Mendoza el vicegobernador de la provincia, doctor Delfín Alvarez, designó al doctor Carlos A. Becú para que asuma su defensa en el juicio político que la Cámara de dicha provincia se ha propuesto iniciarle.

El doctor Becú, con quien nos entrevistamos ayer para solicitarle la confirmación de este rumor, no lo desautoriza: manifiesta que él cree que se nombrará una comisión compuesta de algunos diputados y jurisconsultos, quienes asumirían la defensa del vicegobernador Alvarez.

Caja de Conversión

Recibió ayer la Caja de Conversión $ oro 829.763.33, a cambio de bonos por una cantidad equivalente de metálico en Estados Unidos, de los depósitos efectuados en la legación argentina, lo que disminuyó el haber en el exterior a $ oro 90.527.444.75, aumentando las existencias locales, a $ oro 293.270.985.89.

La Caja registra así un saldo total en metálico de $ oro 383.798.430.64. Sin variante, la circulación monetaria asciende hoy a $ 1.165.287.391 moneda nacional.

Navegabilidad del Bermejo

En el pedido de refuerzos de diversas partidas que hará la Dirección de Navegación y Puertos a fin de poder atender convenientemente los servicios que le están encomendados, figura la de 250.000 pesos que asigna el presupuesto para estudios, construcción, conservación de obras, explotación y servicios de navegación en el río Bermejo, y que fué suprimida en el presupuesto en vigor.

Oro en las legaciones

El Banco de la Nación Argentina comunicó ayer al Ministerio de Hacienda que efectuó un nuevo depósito en la Caja de Conversión por la suma de 800.000 dólares contra un bono por el equivalente depositado en Estados Unidos, por cuenta del gobierno argentino.

Lo depositado hasta ahora en estas condiciones asciende a la suma de 12.750.000 dólares.

Federación de Reservistas

En la reunión celebrada ayer, en el salón de actos públicos de LA PRENSA, por un grupo numeroso de reservistas, quedó constituído el consejo federal de la Federación de Reservistas, nombrándose presidente del mismo al doctor Gabriel Giordano, quien, al agradecer la designación definió las finalidades de la institución.

La asamblea resolvió designar una comisión encargada de redactar la carta orgánica de la Federación, para elevar después el pedido de personería jurídica.

INFORMACION GENERAL DE LAS PROVINCIAS Y TERRITORIOS NACIONALES

CORRIENTES

LA GOBERNACION DE LA PROVINCIA

Ecos de la trasmisión del mando

DESIGNACION DE MINISTROS

NOMBRAMIENTOS DE FUNCIONARIOS

Regreso de los miembros de la intervención

Corrientes, agosto 12 — Después de prestar juramento ante la legislatura, el gobernador, doctor Contte, leyó un discurso.

El doctor Contte empezó diciendo que la provincia volvía al ejercicio pleno de su autonomía soberana, acrecentada la experiencia con la severa lección que comportan las intensas agitaciones políticas pasadas.

Agregó que la hora de la concordia y de la labor fecunda había sonado, pues, para el corazón y el patriotismo eminente de sus hijos, "tocanos a nosotros, dijo, afrontar la tarea más ardua, la misión superior de servir resueltamente sus altos destinos, en cuya fiel realización el voto digno y altivo de nuestros ciudadanos, ha comprometido las seguridades de nuestra honradez, de nuestra lealtad y de nuestros empeñados afanes.

Me doy cabal cuenta de la gravedad del alcance y aun de las proyecciones eventuales de mis responsabilidades en el desempeño de un cargo tan elevado y tan desproporcionado a mis modestos merecimientos de ciudadano. Ignoro si mis fuerzas y aptitudes personales lograrán colocarse al nivel de sus exigencias y reclamaciones; pero declaro, sobre la fe de mi palabra de caballero, que a ello me consagraré con el alma entera, libre de vínculos depresivos y sin vanas o engañosas ostentaciones.

¿Con qué orientación debe encaminarse la gestión gubernativa? A mi juicio, con la orientación que imponen los nobles prestigios morales de la Nación, el honor de la provincia, los fueros sagrados de la justicia, los beneficios de la paz, de la libertad, de la cultura pública, del progreso y del bienestar general. He ahí en pocas palabras, los propósitos fundamentales a los cuales debemos ajustar nuestros procederes y determinaciones. He ahí, además, la síntesis substancial y comprensiva de mi programa de gobernante.

La obra primordial debe ser de concordia y de reconstrucción. Obra para la felicidad pública, a ella estamos llamados a cooperar sinceramente todos: funcionarios, pueblo, partidos políticos, ciudadanos; todos de consumo, con la mirada fija en la prosperidad de la provincia, colocada por arriba de todo interés transitorio; unos y otros desde el puesto o sitial respectivo, confundidos en el mismo arranque generoso por el bien de la tierra nativa. Sin destingos partidistas, sin abdicar ideas institucionales, sin declinación de principios, sin odio, sin rencores, sin prejuicios y sin animosidades en el corazón; iguales todos en la solidaridad, tanto como en las efusiones estimulantes de la obra benemérita.

Será mi gobierno un gobierno de puertas abiertas, accesible a todos y hará la administración pública a la luz del día, atento y propicio siempre al libre examen de sus actos, sin indiferencia o asperezas, ni siquiera para con las insinuaciones de las mismas oposiciones sistemáticas. Y lejos de complicarse en la política sectaria de comités, entre sus deberes esenciales, se cuenta y lo cumplirá, el de presidir imparcialmente las luchas pacíficas de los diversos partidos, asegurando la verdad del comicio libre, al par que auspiciando las prácticas expansivas y tendencias orgánicas de la vida democrática, dentro del orden y de la legalidad.

Dirigiéndose luego a los senadores y diputados, agregó:

Cúmplennos consagrarnos sin tardanzas a la acción, ya que las presentes circunstancias extraordinarias requieren que se hable en el interés general más con los hechos que con las palabras. Pero, permitidme expresar que no comprendo honor más grande que el de regir los destinos de un pueblo altivo y libre, merced al sufragio espontáneo de una asamblea soberana y libre. Permitidme, finalmente, que agradezca tan insigne honor desde este augusto sitial y coloque bajo la protección de Dios el acierto y eficacia de nuestros actos y determinaciones.

Una vez, el doctor Contte en la casa de gobierno, donde lo esperaba el interventor, acompañado de altos funcionarios, el doctor Giuffra hizo leer el decreto de trasmisión del mando, y después de levantarse el acta respectiva y leerse, el interventor manifestó que hacía entrega del gobierno al doctor Contte, después de haber cumplido la misión que lo trajo a ésta, de acuerdo con disposiciones legales, que había cumplido estrictamente, y que hacía votos por que el nuevo gobierno desenvolviera su acción sin tropiezos para bien de la provincia.

El gobernador le contestó que le agradecía los votos que hacía, y agregó:

Habéis presidido una lucha cívica apasionada y enérgica de los partidos militantes en que se divide la opinión popular de esta provincia, y lo habéis hecho con evidente buena intención personal.

Os ha correspondido especialmente lo más difícil de la tarea: presidir el desenlace final de esa campaña, y consagrar la legitimidad del triunfo de la mayoría del pueblo, no obstante militar fuera de las filas del partido Radical. Es un mérito indudable que nadie osará negarlo. Pero también habréis observado el amor y el santo celo que nuestro pueblo tiene por su autonomía, por la integridad de sus derechos y por su altiva independencia cívica. Y bien: debo, sin embargo, manifestaros que aun cuando ese pueblo se siente indomable ante la opresión injusta o la adversidad, es leal y sabe bendecir a los altos mandatarios, que, cuando más poderosos, mejor contemplan su altivez.

Ambos discursos fueron muy aplaudidos. El interventor, acompañado de varias personalidades, se retiró en seguida para tomar el vapor que le conducirá a ésa.

El gobernador pasó luego al despacho del ministerio de Gobierno y designó jefe y delegado de policía a los señores Eulogio Cabral y doctor Benigno Martínez, respectivamente, únicos nombramientos que hizo ayer.

El doctor Contte pidió al señor Cabral que se hiciera cargo inmediatamente de la policía, lo que así hizo. El coronel Alfonso le hizo entrega de la repartición que tenía a su cargo.

Corrientes, agosto 12 — Se han hecho los siguientes nombramientos de comisarios generales:

Departamento de Goya, Alberto Coldorero; Curuzú Cuatiá, Heraclio Borderes; Mercedes, Juan Bejarano; Lavalle, Plácido Martínez; Esquina, Darío Martínez; Saladas, Gumersindo Reguera; Monte Caseros, Manuel Ortiz; Sauce, Mariano Prado.

Corrientes, agosto 12 — Ayer salieron para ésa, por la vía del Chaco, los siguientes miembros que pertenecieron a la intervención: doctores José M. Giuffra, Florencio Villegas Basavilbaso, Víctor Ruiz, Juan Sesarego, Felipe Pita, Héctor Fragone, Adriano López, Juan Cohan, Juan Vignardello y Otto Krausse, el coronel Felipe Alfonso y los señores Enrique Sorondo, José M. Vera, Eduardo Escobar, José Novillo Pizarro, Leopoldo Siches, Miguel Nielsen, J. Lo Benavente, Adolfo Godoy y F. Alvarez.

Los nombrados fueron despedidos por numerosos amigos.

A todos los empleados de la intervención que renunciaron el sábado, se les liquidó sus haberes por estos diez días y se les proveyó de pasajes.

Corrientes, agosto 12 — El gobernador ha organizado su ministerio.

Ha designado ministro de Gobierno al doctor L. Honorio Silgueira, y de Hacienda, al doctor Domingo Danuzzo.

Corrientes, agosto 12 — Fueron designados secretario y edecán del gobernador, los señores doctor Fernando Valenzuela y José M. Fonseca, respectivamente.

En los tribunales, no hubo hoy tampoco movimiento, por falta de magistrados.

CAMARA DE DIPUTADOS

Designación de comisiones

Corrientes, agosto 12—Se reunió la Cámara de Diputados bajo la presidencia del doctor Meabe y con la asistencia de 21 diputados.

Aprobada el acta anterior, se trató el diploma del diputado Maciel, el que fué aprobado y se incorporó éste.

Después se designaron los días de sesión, que serán los lunes, miércoles y viernes, a las 4 de la tarde.

También se designaron las comisiones de la Cámara en esta forma:

Negocios constitucionales, Castillo, Vidal y de la Vega; presupuesto, Córdoba, de la Fuente y Rovira; hacienda y cuentas, Martínez, Olivieri y Araujo; instrucción pública, Robio, Gallino y Daisey; tierras y obras públicas, Rey, Fauzman, Jomes y Gómez (N.); agricultura e industrias, Martínez Rolón, Paiva y Aguirre; milicias y peticiones, Benítez, Martínez y Gallino; juicio político, Castillo, de la Vega, Olivieri, Córdoba y Araujo.

En seguida se levantó la sesión.

SESION SECRETA DEL SENADO

Corrientes, agosto 12—El Senado celebró sesión secreta, en la que se dió entrada a una nota del Poder Ejecutivo, en la que solicita acuerdo para designar intendente municipal al señor Juan José Silva, y presidente del Consejo de Educación al señor Manuel Cabral.

Se resolvió tratar el asunto en la sesión del jueves próximo.

Aniversario de la escuela normal— Suspensión de un servicio de mensajería

Mercedes, agosto 12 — Mañana se celebrará el 25o. aniversario de la fundación de la escuela normal. A tal efecto se ha preparado un importante programa que estará a cargo de los ex alumnos.

Por la tarde se hará entrega en acto público, en el local de la escuela, de una placa conmemorativa, a lo que seguirá un "lunch" en el mismo local, al cual concurrirán los ex alumnos y fundadores del establecimiento.

Se realizará después una interesante velada literario-musical, en la que pronunciará un discurso el profesor López y López, delegado de la escuela normal de Goya.

En el mismo acto se entregarán medallas conmemorativas a los ex directores sobrevivientes, señores Pedro Caracoche, Cirilo Pinto, José Bianchi y Modesto Leites, director actual de la escuela normal.

Pasado mañana se efectuará una excursión de alumnos, maestros y familias.

—Ha causado mala impresión en los vecindarios interesados, la suspensión de los servicios de mensajería entre ésta y San Gabriel, después de muchos años de prestar servicios importantes.

Sufrirán perjuicios por esta suspensión los distritos de San Roque, Alem, Cué y San Gabriel.

Proxima exposición-feria

Paso de los Libres, agosto 12—La Sociedad Rural sigue recibiendo inscripciones para la exposición-feria que se efectuará del 21 al 24 de septiembre próximo.

CORDOBA

LAS DISIDENCIAS RADICALES

Acerca de las gestiones de fusión

DECLARACIONES DEL SENADOR DURRIEU

Córdoba, agosto 12 — El presidente de los radicales "rojos", senador Alberto Durrieu, ha hecho públicas las siguientes declaraciones respecto de las gestiones realizadas para conseguir la fusión de las diversas fracciones en que actualmente se divide el radicalismo:

El doctor Luis A. Caeiro dice el senador Durrieu, manifestó que en representación de la fracción "azul" venía ante el presidente del comité de la provincia con el objeto de cambiar ideas con respecto a la fusión de los dos bandos radicales.

Contesté que debía dirigirse al senador Larlús que llegaba al día siguiente y que había sido nombrado reorganizador con facultades amplias.

Aclarado este punto, el doctor Caeiro me pidió le manifestara por lo menos la opinión personal que tenía sobre ... por la franqueza de su trato.

Le expresé que abordaba un problema arduo, porque se producirían inmediatamente situaciones personales irreducibles, por lo pronto, de un lado la resistencia a los hombres responsables del fracaso del gobierno anterior, sindicados como asociados a un círculo calificado de peligroso, y del otro mi presencia, que sería atacada por esos mismos hombres, como lo habían hecho ha poco.

Que yo estaba dispuesto a allanar las dificultades, eliminándome tres años de las filas del partido y de toda actuación pública, siempre que los otros hicieran igual. Conservaría mis convicciones radicales, pero sin figurar para nada.

Esa misma noche, en presencia del senador Moreno, lo autoricé para hacer uso de esa declaración.

Al día siguiente hice lo mismo al asistir a una parte de su conversación con el señor Larlús.

El domingo, al saber que los miembros de la sociedad Corda Fratres, salvo dos, no querían allanar el comercio, manifesté a los señores Caeiro y Larlús, que podía retirarme solo en cuanto lo quisiera, conservando entonces el derecho de actuar fuera del partido, por ejemplo, en la propaganda de mis ideas. Esa fué mi actitud.

Añadí varias veces que los demás radicales de las dos fracciones, si se hubieran eliminado las personas que señalaban y yo, podían haberse reorganizado con entera tranquilidad, con toda confianza.

Reuniré el comité de la provincia para insistir sobre mi retiro, y que éste resuelva.

Si éste acepta, me colocaré en seguida fuera del partido, dedicado a mis estudios, y en caso contrario, volveré a la lucha, con todo ardor, pueden tenerlo seguro.

Me interesa el pueblo y la consideración de los que me han visto actuar. Puedo resignarme a un retiro que beneficie al partido; pero no puedo cooperar a una obra destinada a un nuevo fracaso y nuevas discordias.

Por su parte y refiriéndose al mismo asunto, dice "La Providencia", diario que traduce el pensamiento de los "azules":

Se les ha ofrecido acatar una reorganización, presidida por una comisión, con mayoría de ellos mismos y que llegará hasta formar la Convención que fijaría las orientaciones del partido y se niega en absoluto, presentando como previa una cuestión de odios, cuando se les llama a la armonía, descubriendo, sin sospecharlo quizá, todo el fondo del asunto. El reconocimiento categórico de la gerencia de casa popular para mantener la contienda democrática, la supremacía y apetitos de mando a que aspiran.

Desean eliminar a factores que habrían de poner en descubierto la verdad de los hechos y su absoluta conformidad de capital político en la provincia. Se han colocado así una lápida y han puesto punto final a un tramitado que ha presentado en todo instante la Unión Cívica Radical, fuerte y abnegada, en favor del radicalismo, en frente de los dirigentes "rojos", en constante colaboración en los triunfos demócratas, según lo ratifican públicas declaraciones y el elogio permanente que les tributa la prensa oficialista.

La Unión Cívica Radical, en la conciencia de su poder y las orientaciones progresistas de su programa, entrará inmediatamente a reorganizar sus autoridades, a base de nuevos registros.

Los "rojos" han convocado al comité central de la provincia para el domingo próximo, con objeto de oír las declaraciones del presidente doctor Durrieu, sobre las cuestiones políticas de actualidad y considerar su situación personal.

OBRAS PUBLICAS

Proyecto del Poder Ejecutivo

[illegible]

Córdoba, agosto 12—El Poder Ejecutivo remitió hoy a consideración de la legislatura un proyecto de ley por el cual se amplía en las sumas que se expresan las autorizaciones de la ley número 3154.

Para la construcción de puentes y caminos, $ 1.000.000; para la construcción de edificios administrativos, pesos 500.000; para el mejoramiento de la cárcel penitenciaría de la capital, 100.000; para la construcción de una cárcel de encausados en la capital, 400.000; para la construcción de plazas de ejercicios físicos, con baños, lavaderos y bibliotecas populares, pesos 300.000; para estudios de provisión de agua a los pueblos de la campaña, 135.000; para el mejoramiento de los canales de las obras de riego del río Primero, 200.000; para el fomento del jardín zoológico y del parque Sarmiento, 150.000; para el ensanche del asilo de alienados de General Paz, 20.000; para la construcción de un galpón en el hospital de niños e instalar un lavadero, 10.000; para terminar las instalaciones de la Sociedad Rural en el parque Sarmiento, 25.000.

Para continuar y concluir las siguientes obras: puente sobre el río Tercero, en la estación Río Tercero; prolongación del camino de las Sesenta Cuadras; puente sobre el río de los Sauces; puente sobre el río Kalabalumba; puente sobre el río Tercero, en Villa Ascasubi; reparación del edificio escolar en Villa Concepción del Tío; construcción de un edificio escolar en Cruz Alta; reconstrucción de un edificio en La Francia; construcción de un edificio escolar en La Puerta; construcción de otro en Alejo Ledesma; construcción de otro en Cosquín; reparación del edificio escolar en Pinto; construcción de un edificio escolar en Morrison; reparación del edificio escolar en General Deheza; construcción del edificio para la comisaría de San Esteban; hospital regional de Deán Funes; asilo para tuberculosos, Tránsito Cáceres de Allende; provisión de aguas corrientes al pueblo de Colón, provisión de aguas corrientes a San Javier; provisión de agua a General Paz; obras de elevación de dique San Roque; construcción de un edificio escolar en La Rioquera; construcción de un pozo en Chañar; construcción de un pozo en Huascha; construcción de otro en Rayo Cortado.

Todas estas obras dan un total de 3.700.000 $.

Queda autorizado el Poder Ejecutivo a usar del crédito para obtener las sumas mencionadas, reembolsables con los fondos señalados en el artículo 5o. de la ley 3154.

CAMARA DE DIPUTADOS

Asuntos entrados y tratados

Córdoba, agosto 12—En la Cámara de Diputados fueron presentados los siguientes proyectos de ley:

De los diputados Mariconde e Isleño, invirtiendo 65.000 pesos en la pavimentación con macadam del camino a Monte Cristo, de los mismos, destinando $ 15.000 en obras del camino a Río Primero; del diputado Rueda, instituyendo premios a los productores de vino de Caroya y Colonia Tirolesa.

Se sancionaron diversas partidas para atender los proyectos destinados a las reparaciones de caminos y construcción de otros en distintos puntos de la provincia, partidas que suman un total de 250.000 $.

Se acordó a la Federación universitaria un subsidio para cubrir los gastos de la celebración del último congreso estudiantil.

Se acordó un premio de 50 argentinos para los juegos florales organizados en ésta para el "Día de la raza".

Se autorizó al Poder Ejecutivo para que haga efectuar los estudios para la construcción de un puente sobre el río Tercero, entre Bampayasta Norte y Sur, y obras de defensa contra los desbordamientos del río Gunit, en Jovita.

Se aprobó una partida de 10.000 $ destinada al hospital de Huinca-Renancó y de 8.000 para el de Villa Huidobro.

LA MUNICIPALIDAD DE BELL VILLE

Manifestación de protesta

Bell Ville, agosto 12 — La manifestación de protesta contra la Municipalidad terminó después de la 1.20 de la tarde.

Los manifestantes se trasladaron a la casa municipal, para hacer entrega de la nota en la que piden la renuncia del Intendente.

La Municipalidad estaba cerrada, pues no eran horas de oficina.

Los manifestantes, después de golpear largo rato y de esperar, se disgregaron y resolvieron enviar dicha nota por correo.

Los elementos más caracterizados que asistieron al acto pertenecen al partido Demócrata. La policía desplegó todo su personal, para asegurar el orden.

De Córdoba vino el senador por este departamento, doctor Santos C. Moreno, para presenciar el desarrollo del acto de protesta.

El personal superior de la policía— Manifestación de protesta

Bell Ville, agosto 12—Se anuncia que dentro de pocos días será reemplazado el personal superior de la policía.

—Hace más de un mes que falleció el juez de paz lego de esta ciudad, y hasta la fecha el Poder Ejecutivo no ha designado el nuevo funcionario que ha de llenar la vacante producida.

—Se realizó una manifestación de protesta contra el intendente municipal señor Ismael Ortiz Soria, por su actuación al frente de la comuna. Hicieron uso de la palabra varios oradores.

El intendente señor Ortiz Soria, publicó, con este motivo, un manifiesto en el que rebate los cargos que le hace la prensa local.

Nuevos ingenieros — Exhibición de obras de arte — Nombramientos— Fallecimiento.

Córdoba, agosto 12—Optaron el título de ingenieros civiles los señores Angel J. Nigro, Antonio Medina Allende y Carlos A. Ninci.

—En los salones del Jockey Club los alumnos de la Academia provincial de bellas artes Francisco Vidal, A. Redone, J. Malonca, C. Bazzini Barros y L. Volazza exhiben una colección de trabajos pictóricos y escultóricos, con los que se proponen concurrir al Salón Nacional.

—Se nombró director del archivo de los tribunales al señor Carlos J. Luque, y receptor de rentas para el departamento de San Justo a Horacio Juárez.

—Falleció la señora Mercedes F. de Ferreyra. Su muerte ha sido muy lamentada.

La jefatura política — Donación — Fallecimiento.

San Francisco, agosto 12 — El señor José Basso hizo entrega de la jefatura política del departamento, al nuevo jefe político interino, señor Ignacio Casar, recientemente nombrado por el gobierno.

—El señor José Lozano hizo una donación para el hospital de 3.000 pesos.

—Falleció el señor Lorenzo Torlera. Su muerte ha sido muy lamentada.

Aumento de sueldos al magisterio

Córdoba, agosto 12—El Consejo de Educación remitió a la comisión de presupuesto de la legislatura un proyecto de escala de sueldos del magisterio.

Fija en 80 $ el sueldo de los maestros provinciales, 40 $ de sobresueldo a los maestros normales y un nuevo sobresueldo a los directores de 80 $ en los de primera categoría, de 30 en los de segunda y en 15 un los de tercera.

SAN JUAN

PROVOCACIONES DE ORADORES

Instrucción de un sumario

San Juan, agosto 12 — La policía instruye un sumario con motivo de haber sido provocado por oradores de la fracción radical intransigente un comisario que, en cumplimiento de órdenes superiores, asistía al mitin, para guardar el orden.

Respecto de la actitud de los oradores, que en diferentes ocasiones han provocado a la policía, la prensa local sin distinción de credo político, censura el procedimiento e incita a la autoridad a que se haga respetar.

El municipio de Mercedes—Valorización de la propiedad — Falta de vagones.

San Luis, agosto 12—Se critica la actitud del gobierno al guardar silencio ante la petición formulada por el comercio y el vecindario de Villa Mercedes, que solicita se convoque a elecciones municipales.

—Se nota una valorización de la propiedad rural, especialmente en el departamento de Pedernera, donde se han obtenido precios que solamente se consiguieron hace algunos años.

—Los explotadores de bosques protestan por la escasez de vagones para cargar combustible.

Sepelio de los restos del señor Sánchez

San Juan, agosto 12 — Numerosa concurrencia asistió al sepelio de los restos del señor Arnoblo Sánchez.

En la casa mortuoria se ofició esta mañana una misa de cuerpo presente.

San Juan, agosto 12—Al acto del sepelio del señor Arnoblo Sánchez, asistieron el gobernador y sus ministros. Habló el senador Manuel B. Maurín.

El Poder Ejecutivo dictó un decreto, mandando izar la bandera a media asta, durante dos días.

Un piquete de guardia de cárceles rindió honores. Concurrió también la banda de policía.

El sepelio dió motivo a una imponente manifestación de duelo.

Fallecimiento—Viajero

San Luis, agosto 12 — Ayer falleció, víctima de un síncope cardíaco, el prior del convento de Santo Domingo, sacerdote Antonino Medina.

Su muerte ha sido muy lamentada.

—Hoy es esperado el doctor Víctor S. Guiñazú.

Detención de dos desertores

Fraga, agosto 12—Han sido detenidos por la policía dos soldados de la compañía de disciplina, los cuales han sido puestos a disposición de las autoridades respectivas. Uno de ellos cometió varias raterías.

Pago de los haberes de los jubilados

San Juan, agosto 12—Se decretó el pago de los haberes de los jubilados de la provincia por el mes de abril último.

Compromiso matrimonial

San Juan, agosto 12 — El doctor Carlos Conforti ha solicitado la mano de la señorita Elvira Chait para el señor Enrique S. Sarmiento.

TUCUMAN

SENADURIA POR TUCUMAN

Tucumán, agosto 12—Son esperados mañana en ésta los diputados doctor Alberto Aybar Augier, Octaviano Vera y Miguel Araóz.

No se tiene seguridad de que llegue el jueves, como se anunció, el doctor Oyhanarte. Pero todo hace presumir que aunque venga, no se adelantará nada en el sentido de poder unificar opiniones en torno de un candidato radical a la senaduría.

Se descuenta que no habrá asamblea el 16, pues aunque los radicales "negros" aseguren que ellos irán a hacer número, no se creé que se atrevan a facilitar el triunfo del candidato liberal.

Fiesta del árbol — Apertura de escuelas — Libertad de un periodista.

Tucumán, agosto 12 — El 14 del corriente se celebrará la fiesta del árbol por las escuelas fiscales.

—El 15 se abrirán las escuelas de la montaña, que están en vacaciones de invierno.

—El señor Segundo M. Monasterio, director del diario "Aconquija", que tuvo días pasados un incidente con el intendente de Monteros, señor Ballesteros, ha sido puesto en libertad por orden del juez respectivo.

El encarecimiento del pan

Tucumán, agosto 12—Se realizó en el despacho del interventor municipal, doctor Pavesi, una reunión de dueños de panaderías, para cambiar ideas sobre la forma de abaratar el pan.

Además del alza en los precios de las harinas, los panaderos se quejan de los intermediarios y de la competencia ruinosa que hacen los proveedores de mala fe.

Dicen que desapareciendo éstos, aumentarían la fabricación, se evitaría la venta de pan en los almacenes y se acostumbraría al consumidor a comprarlo en las panaderías y sus sucursales. Entonces les sería posible venderlo a 35 y 40 centavos el kilogramo.

Aniversario de la fundación de una escuela

Tucumán, agosto 12 — Se celebró con una fiesta interesante el 9.o aniversario de la fundación de la Escuela Nacional Profesional de Mujeres, que dirige la señora Gregoria Moreno de Díaz.

Actitud de estudiantes

Tucumán, agosto 12—Los alumnos del colegio nacional pidieron hoy que se les diera feriado con motivo del aniversario de la Reconquista de Buenos Aires, pero el rector se negó a acceder al pedido, por lo que aquéllos hicieron abandono de las clases y recorrieron las calles en manifestación.

El encarecimiento de la vida

Tucumán, agosto 12—Ha sido nombrada la comisión "ad honorem" formada por los señores Angel Ramos, Guillermo Griet, Nicolás Ayala y Octaviano Barrera, para que aconsejen las medidas tendientes a abaratar los artículos de primera necesidad.

JUJUY

AGUAS CORRIENTES EN TILCARA

SU INAUGURACION

Tilcara, agosto 12 — Se realizó la inauguración del servicio de aguas corrientes en este pueblo.

En tren expreso llegaron para asistir a esa ceremonia, el gobernador de la provincia y altos empleados de la administración provincial.

Inmediatamente se dirigieron al depósito de las aguas corrientes, seguidos de numeroso público, que los aplaudía incesantemente. A la cabeza de la comitiva marchaba la banda de música del regimiento 20 de infantería.

Llegados al depósito, hizo uso de la palabra el gobernador, doctor Carrillo, a quien contestó, en nombre del vecindario de Tilcara, el señor Francisco Lazarrasa en oportunas palabras.

Después de declarar inaugurado el servicio público de las aguas corrientes, el gobernador y su comitiva se dirigieron al hotel Esperanza, donde les fué servido un banquete, al que asistieron cerca de 120 comensales.

Ofreció la demostración, el señor Antonio Tarrico y le contestó el ministro de Hacienda señor Calvetti. A pedido de la concurrencia, habló luego el diputado Raúl Bustamante.

Jujuy, agosto 12 — Regresó de Tilcara el gobernador y su numerosa comitiva, después de inaugurar el servicio de aguas corrientes en ese pueblo. Los viajeros fueron muy bien recibidos y se les obsequió con un banquete.

Con este motivo y por primera vez llegaron a Tilcara dos automóviles, que salieron de ésta.

En uno iba el ministro de Obras Públicas, señor Calvetti, y en el otro los señores Cortés y Bárcena.

Recorrieron noventa kilómetros en tres horas, por la quebrada de Humahuaca.

SAN LUIS

EL ASUNTO DE LAS SENADURIAS

Acerca de la investigación

San Luis, agosto 12—Durante todo el día continuó hoy trabajando la comisión del Senado. Se ocupó en recibir declaraciones a los ciudadanos que constituían la legislatura el año pasado, lo que hacen individualmente dichos senadores y de acuerdo con un interrogatorio relativamente extenso, que entiende, sobre todo, a comprobar si hubo sesión el 25 de septiembre próximo pasado, fecha en que se habría realizado la elección de senadores, según la documentación que han pasado al Senado, lugar donde se encontraban los diputados ese día, si hubo citación especial, etc.

Se nos informa que los diputados radicales ratifican la protesta telegráfica que oportunamente enviaron al Senado, o sea que no hubo sesión ni fueron citados conforme lo establece la ley.

Con motivo de la citación del ex-secretario dejado cesante por decreto del interventor doctor Celesia, parece que ayer se produjo una disidencia en el seno de la comisión.

A estar a lo que se dice, el doctor Torino habría manifestado que se debió citar al ciudadano y no al secretario que la intervención había dejado cesante.

Hoy llegó de Mercedes el señor Juan T. Zavala. Su viaje no es ajeno a la investigación que se practica.

Dada la reserva con que se realiza la investigación, es imposible que la comisión adelante algo al respecto, pero se nota un ambiente que induce a creer que los diplomas en cuestión serán rechazados.

Aniversario de la Reconquista

San Luis, agosto 12—Con motivo del aniversario de la Reconquista, se dieron hoy conferencias en todos los establecimientos de enseñanza pública.

MENDOZA

EL CONFLICTO ESCOLAR

Reanudación de las labores

Mendoza, agosto 12—En vista de haberse resuelto el conflicto, la Federación Obrera resolvió anoche que todos los gremios volvieran al trabajo.

Como los gráficos tuvieran conocimiento de que algunos compañeros continúan detenidos, resolvieron no volver al trabajo hasta obtener la libertad de aquéllos. Debido a esto no aparecieron los diarios de la tarde.

Por lo demás, desde temprano la ciudad presentaba el aspecto habitual; la policía hacía servicio con el armamento ordinario y los comercios reabrieron totalmente sus puertas.

Los obreros de los tranvías tomaron servicio a mediodía y los conductores de carruajes a la madrugada.

Las escuelas reanudaron sus tareas, con regular asistencia de niños, pero sin que se presentaran los maestros huelguistas.

Mendoza, agosto 12—Puestos en libertad los gráficos detenidos, todo el gremio volvió a reanudar el trabajo. Mañana aparecerán los diarios locales.

El hecho de no haberse presentado los maestros huelguistas a sus respectivos puestos, se debe a que en un principio el ministro Puebla, a cargo de la dirección de escuelas, declaró que las maestras serían incorporadas paulatinamente, a lo que éstas se opusieron.

Han obtenido la promesa de que mañana se dictará un decreto, por el que se reincorporará a todas en sus antiguos cargos.

A las dos de la tarde, las maestras celebrarán mañana una asamblea.

La Paz, agosto 12 — Ha causado mal efecto la actitud de la policía para con la delegación del sindicato de Maestros Unidos, la que tuvo que abandonar el departamento.

Se encuentran presos los vecinos señores Julio Sánchez y Francisco Adler por haber recibido a la delegación citada.

Se ha interpuesto el recurso de "habeas corpus" en favor de los detenidos.

Datos estadísticos de la Compañía Vitivinícola

Mendoza, agosto 12—La Compañía Vitivinícola publica las siguientes cifras referentes al consumo de vinos de Mendoza habido en el año vinícola comprendido entre el 1° de julio de 1918 y el 30 de junio de 1919 y el censo practicado el 31 de julio pasado: El consumo ha sido de 1.925.292 cascos, de 200 litros, durante el año vinícola. El censo de existencia al 31 de julio pasado, arroja 3.077.890 hectólitros de cuya cifra se calcula que se debe deducir un 5 por ciento por mermas y un 10 por ciento de vinos de reserva y para corte con vinos de la próxima cosecha, de lo que resulta un saldo disponible de 2.616.000 hectólitros, o sea 1.308.000 cascos, es decir, que el déficit entre la existencia actual de vinos y las necesidades del consumo, según el habido el último año, es de 617.000 bordelesas.

Enfermos

Mendoza, agosto 12—Se encuentra mejorado el general Patrocinio Recabarren.

—Se halla enfermo el jefe de la guarnición, coronel Julio Chipont.

SALTA

Las denuncias contra el ferrocarril Central Norte

Salta, agosto 12 — El diputado Usandivaras telegrafió al Centro Comercial, comunicándole que se entrevistó con el ministro de Obras Públicas, por los asuntos del ferrocarril Central Norte.

Dice en su telegrama, que el Ministro, interesado ante las denuncias que formuló, declaró que tomaría medidas enérgicas para subsanar las deficiencias señaladas.

Agrega que se instalarán estaciones leñeras en el norte, y que se adquirirá en la misma región el combustible necesario.

Termina manifestando que el Ministro atenderá complacido toda denuncia que se le formule directamente, y que reprimirá cualquier abuso o falta que se cometa.

Salta, agosto 12 — "Nueva Epoca" continúa ocupándose de los pésimos servicios del Central Norte.

El tren de pasajeros para Tucumán salió el 9 con una hora de atraso, debido al descarrilamiento de un vagón de un tren de carga que había salido horas antes. El accidente se produjo cerca de Mojotoro.

Salta, agosto 12 — La empresa de luz eléctrica amenaza con dejar a la ciudad sin luz, debido a que el ferrocarril Central Norte no le trasporta el combustible en la cantidad suficiente para las necesidades del consumo.

Intervención en una municipalidad

Salta, agosto 12 — El Poder Ejecutivo dictó un decreto por el que se interviene la municipalidad de Coronel Moldes. Por el mismo decreto se nombra interventor al señor Francisco F. Sosa.

Nombramientos—Enfermos—El dique San Carlos

Salta, agosto 12—Se hicieron los siguientes nombramientos: receptor de rentas y cobrador de impuestos de consumos en el departamento Rivadavia, Zoilo Juárez y Alejandro Pati, respectivamente.

—Se hallan enfermos el interventor del consejo de educación, señor Andrés Isasmendi, y el director señor Fernando Lecumberry.

—Regresó de una excursión de inspección al dique San Carlos, el segundo jefe del departamento nacional de irrigación, señor Diego F. Outes, quien se manifestó bien impresionado del estado en que encontró las obras de construcción del dique. El verano próximo ya se podrán hacer embalses de agua para distribuirla entre los agricultores del departamento.

Pago de jornales con vales—Disposición del jefe de policía

Salta, agosto 12—Un diario denuncia que algunos propietarios de fincas pagan jornales a sus peones con vales, los que sólo se cambian en determinadas casas.

—El jefe de policía dictó una disposición, prohibiendo terminantemente al personal de su repartición que concurra a las casas de juego.

Renuncia de un juez

Salta, agosto 12 — Presentó la renuncia el juez de primera instancia, doctor Francisco E. Padilla.

ENTRE RIOS

Robos en los trenes — La escuela de comercio — Junta empadronadora —Trabajos agrícolas.

Concordia, agosto 12 — El asunto del día lo constituye los grandes robos en los trenes del Nordeste y Entre Ríos. El sumario está a cargo del comisario de órdenes. Se anticipa que son muchos los comprometidos en este asunto.

—Se ha implantado el horario continuo en la escuela de comercio.

—Se constituyó la junta empadronadora para la reapertura del registro cívico municipal para las próximas elecciones de renovación del Concejo Deliberante.

—Se han iniciado las siembras, especialmente de trigo y lino.

Las vacantes en la escuela normal

Concordia, agosto 12—Finaliza el año escolar sin que el ministerio haya efectuado los nombramientos para llenar las vacantes en la escuela normal, no obstante el requerimiento que los padres de familia hicieran telegráficamente con ese objeto al Presidente de la República, en el mes anterior.

Tal actitud ocasiona perjuicios a la juventud estudiosa y no tiene justificativo el precedente en el desenvolvimiento de la enseñanza nacional, máxime cuando las epidemias reinantes determinaron la clausura de los cursos sin haberse llenado los programas.

Congreso de municipalidades

Diamante, agosto 12 — El Concejo Deliberante ha resuelto pasar una invitación a todas las municipalidades de la provincia, para celebrar un congreso de municipales en esta ciudad, con el objeto de requerir de la legislatura provincial la sanción de leyes protectoras, tales como la cesión por parte del gobierno de las sumas que se recaudan por concepto de contribución directo y autonomía municipal.

Varias noticias

Paraná, agosto 12—Se ordenó a la jefatura de Diamante que investigue la denuncia de haberse vendido y alambrado los lotes en que se subdividió el campo Mendisca, de aquel departamento, sin autorización administrativa.

—Fueron aprobados los estatutos de la Asociación Departamental de Magisterio de Concordia, a la que se le concedió personería jurídica.

Función de beneficio

Paraná, agosto 12—A beneficio de las instituciones que sostiene la Sociedad Hermanas de los Pobres, la compañía de Supparo dará su última función esta noche en el teatro 3 de Febrero.

Huelga de estudiantes

Paraná, agosto 12—Se declararon en huelga los alumnos de la escuela nacional Las Delicias, promoviéndose graves desórdenes.

El director ha solicitado el auxilio de la fuerza pública, concurriendo en el acto el jefe de policía y el personal de la comisaría de San Benito.

LA RIOJA

Aniversario de una escuela

La Rioja, agosto 12—Hoy se efectuó una fiesta en la escuela normal para celebrar el 35° aniversario de su fundación y al mismo tiempo despedir a la educadora señorita Celia Carrizo Peliza, con motivo de su jubilación. La fiesta resultó espléndida.

SANTIAGO DEL ESTERO

El estado sanitario

Santiago del Estero, agosto 12 — Mejora el estado sanitario de la provincia. El consejo de higiene suministra informes más satisfactorios.

Desde hace varios días no se producen nuevos casos de la enfermedad contagiosa que tenía alarmada a la población de la provincia.

Intervención en el Concejo Deliberante

Santiago del Estero, agosto 12—El Poder Ejecutivo envió a la Cámara de Diputados un proyecto de ley, por el cual se interviene el Concejo Deliberante, al solo efecto de establecer su marcha legal, mediante su reorganización.

Medidas de higiene

Santiago del Estero, agosto 12—La Intendencia Municipal arrojó esta mañana al río dos partidas de harinas declaradas inaptas para el consumo por la oficina química.

Ha ordenado aquélla la inspección de imprentas, a fin de asegurar su funcionamiento en condiciones higiénicas.

Mal estado de los caminos

Santiago del Estero, agosto 12—Vecinos de diferentes regiones de la provincia se quejan del mal estado de los caminos, algunos de los cuales no han sido arreglados después de las últimas inundaciones.

El camino denominado del Palomar, tiene grandes baches que son un grave peligro para el tráfico.

FORMOSA

Acusación contra el gobernador del territorio

Formosa, agosto 12—Hoy el señor Florentino Mendieta promovió querella criminal contra el gobernador del territorio, señor Juan I. Comas, por usurpación y abuso de autoridad.

Funda la querella en su detención ilegal, indebidamente ordenada a la policía por el querellado. El apoderado González, telegrafió al Ministerio del Interior solicitando la suspensión del querellado, de conformidad con el decreto del Poder Ejecutivo del 16 de enero de 1913.

MISIONES

El correo en Apóstoles — Cotización del arroz y el maíz

Apóstoles, agosto 12 — El jefe de oficina de correos dificulta la remisión de cartas, lo que causa graves perjuicios a las casas de comercio.

— El arroz con cáscara y el maíz se cotizan a 23 y 6 pesos respectivamente.

AJEDREZ

EN EL CLUB ARGENTINO

Conferencias y series de simultáneas

En los salones del Club Argentino de esta capital dió una conferencia el señor Julio A. Lynch, sobre el tema "Conceptos generales del ajedrez". Expuso el conferenciante algunas consideraciones sobre dicho juego, sus bellezas y los medios más prácticos para aprenderlo. Terminó con un comentario sobre una brillante partida jugada entre el profesor francés Teichmann y el jugador argentino señor Benito H. Villegas.

Al concluir su conferencia, el señor Lynch fué objeto de muchas felicitaciones de parte de los numerosos concurrentes que asistieron al acto.

Después, el señor Lynch jugó una serie de 17 simultáneas, de las cuales ganó 12, hizo una tablas y perdió 4.

El sábado próximo, dará una conferencia el conocido problemista argentino señor Arnoldo Ellerman sobre el tema "La poesía del ajedrez (el problema)". Terminada la conferencia, jugará una serie de simultáneas. El señor Ellerman, es uno de los mejores ajedrecistas argentinos y se ha destacado especialmente como problemista.

EL DIA SOCIAL

ANA PONTAUT DE VERNET BASUALDO — Verdadera consternación ha causado el fallecimiento de la joven señora de Vernet Basualdo, ocurrido anteayer. La impresión producida se tradujo ayer en el sentimiento de todas sus amigas que acudieron a la casa de la extinta, donde se ofició en la capilla ardiente, una solemne misa. Sus restos serán inhumados hoy en el cementerio del Norte, previa misa en la iglesia de Nuestra Señora del Pilar, y en esta ceremonia a la que asistirá en corporación la Conferencia de Señoras Vicentinas de las Catalinas, a que pertenecía la extinta, se pondrá una vez más de manifiesto el pesar que ha producido su muerte en nuestra sociedad.

ISABEL MANSILLA VIAMONTE DE DUDIGNAC — Después de sufrir con cristiana resignación las dolorosas alternativas de una penosa enfermedad, falleció ayer la señora Isabel Mansilla Viamonte de Dudignac, distinguida dama, nieta del general Viamonte, que gozaba entre el círculo de sus amistades, de generales simpatías y respeto.

En la ceremonia de la inhumación de sus restos, que se efectuará hoy, se pondrá de manifiesto la penosa impresión causada por la muerte de la distinguida matrona.

TARDE LITERARIA — Ha debido ser suspendida hasta el próximo miércoles 20 la "Tarde literaria" que a cargo de las alumnas de declamación de la biblioteca del Consejo Nacional de Mujeres debía realizarse hoy, con un interesante programa, entre cuyos números figura una obra de Villaespesa, que se pondrá en escena por primera vez en Buenos Aires.

ZOILA MOYANO DE BARBOSA — Dolorosa impresión ha de causar en nuestros círculos sociales la noticia de la muerte de la señora Zoila Moyano de Barbosa, hermana del ex ministro doctor Manuel Moyano. Hacía apenas una semana que había perdido a su esposo, el señor Enrique Barbosa, y este rudo golpe agravó la dolencia que aquejaba a la distinguida dama, hasta que ayer hizo crisis.

La señora de Barbosa contaba solo 47 años. Conocida la triste noticia, delegaciones del Apostolado de la Oración y de la Congregación de la Buena Muerte, a que pertenecía la extinta, hicieron acto de presencia en la casa mortuoria.

La inhumación de sus restos se realizará hoy en el cementerio de la Recoleta.

CIRCULO ITALIANO — El viernes próximo se realizará en el Círculo Italiano una fiesta que la comisión directiva de dicho centro ofrece en honor de las familias de sus socios.

DOCTOR ALBERTO BENAVIDEZ — Se encuentra gravemente enfermo el doctor Alberto Benavidez, actual administrador de la Aduana de la Capital. Los médicos que lo asisten y que no se han separado del enfermo durante toda la noche, tenían esta madrugada pocas esperanzas de salvar al distinguido paciente.

RIFAS — La vicepresidenta de la comisión del Asilo de San José, en Martínez, señora Adela Lamarca de Lavalle Cobo, nos pide hagamos saber a las personas interesadas que habiéndose extraviado un talonario que contiene los números del 176 al 300, para la rifa del automóvil que en beneficio de dicha asociación se realizará en breve, dichos números no entrarán en el sorteo.

EN HONOR DE SIR REGINALD TOWER — En la legación de Chile se realizó anoche la comida con que el ministro Figueroa Larraín y su esposa Leonor Sánchez Vicuña despedían al ministro de la Gran Bretaña, sir Reginald Tower.

El diplomático inglés, que viene siendo objeto desde hace varios días de diversas demostraciones de sus numerosas amistades, fué anoche sumamente agasajado por el selecto grupo de invitados por los esposos Figueroa Larraín.

En la mesa artísticamente adornada con claveles, rosas, dalias blancas y azucenas, tomaron asiento:

El ministro de Relaciones Exteriores y su esposa Julieta Meyans de Pueyrredón; el nuncio apostólico, monseñor Vassallo de Torregrosa; el ministro del Uruguay y su esposa Alcira Caravia de Muñoz; el ministro de Francia y su esposa Marta M. D. Gaussen; el ministro de Cuba y su esposa Ana Cadrana de de la Vega, y Calderón; el ministro de Colombia y su hija señorita Matilde Ancisar; la señorita Berta Figueroa Larraín y los señores Benito Villanueva, Samuel Hale Pearson y señora María Teresa Quintana; Carlos Gómez y señora María Isabel Rodríguez; Atilio Barilari y señora Zulema Jofré, y Francisco Figueroa Larraín.

—En la confitería del Molino la colectividad gibraltareña ofrecerá al ministro Tower el domingo próximo un te de despedida.

—En el Jockey Club le será ofrecido un almuerzo el 15 del corriente, a sir Reginald Tower por los ministros de Italia, Francia, Japón y Rusia, al que será invitado un grupo de diplomáticos y amigos del representante inglés.

—Mañana se realizará en el salón Imperio del Jockey Club la comida con que los amigos del ministro de Inglaterra, lo obsequian con motivo de su próximo viaje de regreso a su país.

La nómina exacta de los que se han adherido a esta manifestación no se conocerá hasta la noche del banquete, pues hasta el momento de celebrarse podrán ser retirados los cubiertos en el Jockey. Adelantamos, no obstante, la lista de los que hasta hoy se han adherido, y que son los señores:

Victorino de la Plaza, Norberto Piñero, Arturo Gramajo, Norberto B. Fresco, Eduardo Bidau, Jorge A. Mitre, Tito Arata, Carlos Madariaga, Enrique Madariaga, Juan B. Mignaquy, Samuel Hale Pearson, Joaquín S. de Anchorena, Rómulo Otamendi, Miguel M. Padilla, José M. Cimadevilla, Carlos Saavedra Lamas, A. F. Lartora, Guillermo Leguizamón, Pedro Agote, Miguel A. Martínez de Hoz, Ramón J. Cárcano, Plácido Marín, Luis E. Zuberbühler, Rafael Herrera Vega, Alejandro E. Shaw, Ernesto Tornquist, Luis M. Drago, Guillermo White, A. F. Pineiro, Fernando Saguier, A. Mujica, Eleodoro Lobos, M. A. Montes de Oca, Emilio N. Casares, Enrique Berduc, Julio A. Roca, Manuel Moyano, Ezequiel Ramos Mejía, Santiago O'Farrell, Duncan Munro, F. Portalis, José A. Frías, Pedro Christophersen, Casimiro de Bruyn, Carlos P. Lumb (hijo), Santiago Brian, Antonio Robirosa, Carlos A. Tornquist, Miles A. Pasman, François H. Henison, José Gálvez, Fernando Guerrico, Guillermo J. Núñez, J. A. Campos, Oscar González Zamora, Marcelino Dumais, Carlos

...nos, José Luis Bustamante, ... Green, Héctor F. Oasa..., ... de Urquiza, Ricardo M. ..., ... C. Thompson, F. Barroeta, ... Tomás Lloyd, Julio A. Po..., ... C. Oastex, Raúl Zavalía, ... Madariaga, Carlos Morra, ... Carlos Guerrero, ... Méndez Gonçalves, Carlos ... Ernesto Bosch, Justiniano ..., José A. Dodero, Norberto Lai...

DEMOSTRACIONES — Para la comida que en honor del señor Arturo ... se realizará esta noche en el Restaurant Conte, con motivo de su ..., firman las invitaciones los siguientes señores:

Carlos Alfredo Tornquist, Pablo Della Valle, Carlos Fauvety, Ernesto Pasman, Alfredo Vasena, Raúl Giménez Videla, Carlos Dupont, Avelino Molina, Francisco H. Henstelt, Juan M. Gasta (hijo), Gastón Garceaux, ... Pirovano, Héctor D'Ida..., Alberto Fusi, Carlos M. Peña, Emilio Colombo, Héctor Anillí, ... Simson, Marcial Toupet, Alejandro Posse, Adolfo Nonimaison, Francisco Laspoumaders, Miguel G. ..., Carlos Loretti, Eduardo ... Glutterbut, Antonio (Lan...) ..., Arturo H. Daulton, A. Re...

—Despidiéndolo de la vida de soltero, los amigos del doctor Manuel Milone lo obsequiaron con una comida, que se efectuó anoche en el local del mismo restaurant.

—Los secretarios de primera instancia de la Capital Federal se reunirán en breve en comida íntima, con el fin de estrechar vínculos de amistad.

EN HONOR DEL DOCTOR AMADOR DEL SOLAR — El doctor Alberto del Solar y su señora Felicia Dorrego, ofrecieron anoche una comida íntima en honor del doctor Amador del Solar, ministro del Perú, con motivo de su próximo viaje.

—El domingo 17 del corriente se realizará en el Plaza Hotel el gran banquete con que un grupo de amigos obsequia al ministro del Perú, doctor Amador del Solar. A causa de la premura del tiempo, no han sido repartidas invitaciones, pero todos los que deseen adherirse a esta demostración de afecto al distinguido diplomático peruano, podrán hacerlo, retirando su cubierto en el Plaza Hotel antes de la fecha indicada.

Suscriben las invitaciones los siguientes caballeros:

Daniel Muñoz, ministro del Uruguay; Roberto Ancízar, ministro de Colombia; Manuel de la Vega y Calderón, ministro de Cuba; Ricardo Mujía, ministro de Bolivia; Carlos de Rosting y Lisboa, encargado de negocios del Brasil; Leopoldo Blásquez, encargado de negocios de México; Eliodoro Villazón, Manuel Augusto Montes de Oca, Estanislao S. Zeballos, Jorge A. Mitre, José Luis Murature, Luis Mitre, Manuel M. de Iriondo, Juan Pablo Sáenz Valiente, Francisco Uriburu, José A. Cortejarena, Ernesto E. Padilla, general Eduardo Ruiz, Leopoldo Lugones, José León Suárez, Alfredo L. Palacios, Norberto Láinez, Ricardo Rojas, coronel Antonio Tassi, Vicente Fidel López, Manuel Quintana, Tito L. Arata, Alberto Gerchunoff, Edmundo T. Calcaño, Humberto Fernández Dávila, César Sánchez Aizcorbe, Nicanor Sánchez Aizcorbe, Clemente Onelli, Oswaldo Loudet, Julio V. González, Manuel Peña, Julio López Mañán, Ambrosio Nougués, Federico Vallés Vargas, Liborio Ponce, Celso Rojas, Juan José de Soiza Reilly, Evar Méndez, Enrique Loudet, Jorge Drago Mitre, Hiram Possey, Ramón J. Vásquez (hijo).

—El próximo viernes, a las 4 p. m., se realizará en el Plaza Hotel una demostración de la colectividad peruana en honor de su ministro en ésta, doctor Amador del Solar.

BENEFICIOS — En beneficio de la asociación Asistencia a Domicilio de Enfermos Pobres se realizará mañana por la noche una función en el Smart Palace.

—El Tiro Federal Argentino celebrará en el teatro Coliseo el sábado 14, a las 3 p. m., una fiesta, cuyo producto será en beneficio de la institución.

En el programa preparado para esa "matinée", figuran los principales artistas de la compañía lírica.

COMPROMISO — Se ha formalizado el compromiso matrimonial de la señorita Matilde Fazio con el señor Nicolás C. Moss.

ENLACES — En el templo de San Miguel será bendecido mañana el enlace de la señorita Carola Woodgate con el señor Héctor Calvo.

Serán padrinos de la ceremonia la señora María Martínez de Calvo y el señor Walter Woodgate. Los novios entrarán al templo, acompañados por el siguiente séquito:

Amelia Stegmann de Woodgate con Alejandro Calvo, Adolfina M. de Stegmann con Enrique Stegmann, Delia Terrero de Woodgate con Federico Woodgate, Corina Cabral Hunter de Calvo con Luis Calvo, Adela Woodgate con Alejandro Calvo (hijo), María Esther Calvo con Carlos Woodgate, Sara Calvo con Walter Woodgate (hijo), Adolfina Rigal Stegmann con Carlos Calvo, Ercilia Pérez Calvo con Adolfo Calvo, Esther Stegmann con Rafael Jiménez.

Terminada la ceremonia religiosa se realizará una recepción íntima en casa de la familia de la novia.

—En el templo de San Agustín será consagrado mañana el enlace de la señorita Victoria Castro Fuentes con el señor Pedro E. Alais, siendo padrinos la señora Martina Fuentes Ortiz de Castro y el doctor Pedro S. Roberts.

Los novios harán su entrada al templo, acompañados por el siguiente séquito:

Martina Fuentes Ortiz de Castro con Juan Carlos Raymundo Roberts, Silvia Castro Fuentes de Bunge con Fernando Bunge, Elena Espeche Jiménez de Castro con Ricardo E. Alais, Magdalena E. Alais con Martín Castro Fuentes, Fernanda Castro Fuentes con Arturo González, Sara Alais con Carlos Alberto Castro, María Amelia Castro Fuentes con Sabino Rodríguez Loredo, Esther Carranza Casares con Francisco Castro Fuentes, María Adelia Castro Fuentes con Eduardo Jacinto Castro.

Después de la ceremonia habrá una reunión íntima en casa de la familia de la novia.

DESDE SAN ISIDRO — La señora Irma Taylor de Díaz reunió ayer a un grupo de personas de su relación en su residencia de esta localidad, celebrando su cumpleaños. Asistió numerosa concurrencia, prolongándose animadamente la reunión hasta pasadas las siete de la noche.

CAMBIOS DE RESIDENCIA — Salidas: Para Rosario de la Frontera, el señor Carlos Unzué.

—Para Tucumán, el señor Guillermo Padilla.

—Para Santa Fe, el señor E. Rojas Molina.

—Para Tucumán, el doctor E. Murga.

—Para Rosario de la Frontera, el señor Ricardo Seeber.

—Para C. Dora, el señor Horacio Acevedo.

—Para Tucumán, el señor César González.

—Para Jujuy, el señor Alberto Zabala.

—Para Rosario de la Frontera, la señora Josefa L. de Ortiz y familia.

ENFERMOS — En el mismo estado de gravedad la señora Lucila Cano de Roca.

—En su establecimiento de campo se halla enferma la señora Zulema Devoto de Schoo Lastra.

—Enferma la señora Carolina Tornquist de Urdinarrain.

—Enferma la señorita María Antonieta Aráuz.

—Restablecido el señor Víctor French Matheu.

—Se halla enferma la señora Cristina L. de Sosa.

—Sigue delicada de salud la señora Joaquina Oroño de Salas.

—Se halla muy delicada la señora Angélica Eguía de Williams.

—En el mismo estado delicado el señor Salvador Mesquita.

NECROLOGIA — En los primeros días del mes de septiembre las amigas de la señorita Juana Helena Scarayino colocarán una placa en la bóveda que guarda sus restos en el cementerio de la Recoleta, rindiéndole así un último homenaje de afecto. Se reciben adhesiones en casa de la señorita Carmen García Valdivia, y de la señora Inocencia O. de Arce.

—Hoy a las 10 a. m. en la iglesia de San Miguel se rezarán misas en sufragio del alma del señor Alberto Eguía, fallecido recientemente.

—En el cementerio del Oeste, hoy a las 10 a. m. serán inhumados los restos de la señorita Josefa Fernández y González.

—En memoria del señor Floro Ugarte se rezarán misas hoy a las 11 en la iglesia de San Nicolás.

NOTICIAS DE POLICIA

HALLAZGO DE UN CADAVER

El jueves próximo pasado, de su domicilio calle Cucha Cucha 1127, donde vivía en compañía de su familia, desapareció Juan Legorio, argentino, de 43 años de edad, casado, empleado, quien presentaba síntomas de enajenación mental.

Las averiguaciones practicadas por la autoridad policial y algunos miembros de la familia en el sentido de obtener el paradero del desaparecido resultaron infructuosas desde los primeros momentos.

Ayer, los niños Gervasio y Marcos Mazzoni, que se habían internado en unos terrenos baldíos que existen detrás del Tiro Federal Argentino, advirtieron en el interior de una laguna el cadáver de un desconocido.

Los menores se dirigieron en seguida al local de la comisaría 27a. y dieron cuenta del hallazgo al auxiliar de servicio, el cual, acompañado de varios empleados se trasladó al lugar del hecho. Una vez que consiguieron extraer el cadáver, éste fué colocado en una angarilla y conducido a la seccional, donde se comprobó que se trataba del nombrado Legorio.

Existe la sospecha de que Legorio, mientras transitaba por los terrenos de referencia, debido a un descuido cayó al interior de la laguna y pereció ahogado.

Colisión de vehículos

A consecuencia de una colisión entre el "side-car" dirigido por el conscripto Francisco Vaccareza y el automóvil de alquiler número 3586, que guiaba Manuel Leren, el primero resultó con la pierna izquierda fracturada.

La policía de la sección 2.a, que intervino, detuvo preventivamente al "chauffeur".

Presentación espontánea

En la comisaría 37.a se encuentra detenido Marcelino Pérez, quien se presentó espontáneamente, por estar acusado de desacato al agente Enrique Taberna.

Accidentes del tráfico

Marcelo Michan, al intentar subir a un tranvía en movimiento, en la calle Bolívar y Alsina, perdió pie y cayó al pavimento, produciéndose la fractura de la pierna derecha.

Riñas y heridos

En la calle Pedro Mendoza y Necochea tres sujetos que huyeron y cuya detención procura la policía de la sección 24.a, hirieron en la cabeza a Carlos Holsen.

—Se encuentra detenido en la comisaría 9.a Fernando Ardes, por haber inferido una herida de relativa importancia a José Prando, hecho que ocurrió en el interior de la estación de cargas del ferrocarril Central Buenos Aires.

—El vigilante Juan Scaparo, de la sección 42.a de policía, en el interior del mercado Villa Crespo, procedió a la detención de Eduardo Santoran, autor del delito de lesiones inferidas a Emilio Ferrán.

Ocurrió el hecho en el despacho de bebidas establecido en la calle Río de Janeiro 1000.

Accidente ferroviario

Melchor García, al pretender pasar por entre dos trenes que efectuaban maniobras, en las vías del ferrocarril del Oeste, frente a la estación Liniers, fué apretado por los paragolpes y resultó con heridas internas en el cuerpo, de las que se asiste en el hospital Español.

La policía de la sección 40.a, que tomó la intervención correspondiente, inició el sumario de práctica, y dió cuenta de lo sucedido al juez federal en turno.

Riñas y heridos

En el patio de la casa de inquilinato Pinzón 1041, José Muiños, que se encuentra detenido en la comisaría 24a. con un cuchillo infirió una puñalada en el cuerpo a José Cucema.

La víctima fué atendida en el hospital Cosme Argerich.

Muerte repentina

Anoche, en la casa de la calle Convención 2716, donde vivía por caridad, dejó de existir repentinamente víctima de un síncope cardíaco, María Plane. Con intervención de la comisaría 23a. la Asistencia Pública se hizo cargo del cadáver.

ARTE Y TEATRO

Colón—"Carmen" la admirable y popular partitura de Bizet, cuyo fracaso costó la vida a su infortunado y genial autor—uno de tantos ejemplos demostrativos de que el verdadero mérito de una obra no suele medirse por la primera impresión causada al público — se interpretó anoche en el Colón, elegida para llenar el cartel de la función de gala verificada anoche.

De los artistas a quienes se había confiado la interpretación de la obra, se destacó en seguida el tenor Muratore, a quien hemos apreciado en un papel opuesto al Des Grieux. Aunque la voz de este célebre tenor ha sido generalmente clasificada como dramática, nos afirmamos en nuestra opinión anterior, por la cual la definimos como de un carácter lírico "spinto". Y en efecto, si se tratase de un dramático absoluto no podría interpretar su parte en "Manon" con tanta eficacia, porque el volumen y la calidad vocales resultarían demasiado gruesos. Pero dentro del semicarácter, su voz tiende más al color dramático que al netamente lírico, por lo cual un papel como el Don José de "Carmen", que exige, además, un temperamento muy vehemente, se adapta perfectamente a las cualidades vocales y artísticas del señor Muratore. Su voz, potente en la fuerza, suave en el matiz medio, donde recurre hábilmente a alguno que otro falsete, es de gran intensidad expresiva, acompañada siempre por un acento cálido y convincente. Además en la escena, se mostró un artista excelente. La "romanza de la flor" fué interpretada con sentida emoción y en la escena final de la ópera, la intensidad dramática alcanzada por Muratore fué intensa.

Mlle. Laure Bergé no nos convenció tanto. Cantó con mucha corrección, demostrando siempre buen estilo, pero la parte es un poco pesada para sus facultades, resultando alguna vez débil, sobre todo, en los graves. El "aria" de las cartas no alcanzó toda su fuerza emotiva, y escénicamente la señorita Bergé hizo una Carmen algo convencional. El verdadero carácter de la gitana andaluza, sus seducciones, danzas, pasiones, supersticiones y caprichos encierran algo de trágico y fatal, que la artista no acabó de hacer resaltar claramente. Su actuación en el primer acto fué la más acertada.

Mlle. Vecart mucho más en armonía, esta vez, con el papel interpretado, cumplió su labor a satisfacción del público. Esta cantante, que es muy correcta, no debe cantar partes más dramáticas que la de Micaela, si desea ser siempre eficaz.

El señor Vanni-Marcoux quien modernizó algo el traje del segundo acto, fué, como de costumbre, un maestro de la escena y actuó con muy bellos detalles. Vocalmente, el Escamillo — especialmente la salida del segundo acto — representa un grave escollo donde han tropezado cantantes de buena voz. Vanni-Marcoux, con sus facultades escasas y de calidad deficiente, se defendió a fuerza de habilidad e inteligencia, lo cual es un mérito grande. A veces con la intención, el acento y la dicción justa casi suplió la voz.

Muy correctos, Charmat y Huberty. Discretos, Dufranne y Mlles. Laval y Charmat Lefer.

Los coros y orquesta, perfectamente, realizando el maestro Serafín una ejecución llena de color y vida, que le valió muchos aplausos al lado de los intérpretes escénicos.

—El jueves irá "Boheme", turno par. El viernes, por la tarde "Manon" de Massenet. Por la noche, función extraordinaria.

—Varios alumnos de la escuela coral que funciona en el teatro Colón, nos comunican que la empresa de ese teatro no les permite asistir a los ensayos ni a las representaciones, lo cual está en contraposición con las franquicias que a la escuela coral otorga la Municipalidad, según convenio con la empresa arrendataria, y dificulta, además, los estudios de esos coristas.

Coliseo—En la función diurna del domingo próximo se cantará "Otello", por Gilda Dalla Rizza, Paoli y Montesanto.

"Lohengrin" no podrá ser ejecutado, a causa de las deficiencias corales observadas en los ensayos y otros inconvenientes surgidos. De las funciones anunciadas, se habrán dado, por tanto, "Moisés", "Werther" y "Otello", y en cuanto a la "Aída", que se dará el 15, si hay abonados que no estén conformes con esa función se les devolverá el importe correspondiente a dicho espectáculo.

Es realmente muy lamentable la supresión de la obra de Wagner, pero antes de presentarla en malas condiciones y perjudicar la partitura, como sucedió con "El príncipe Igor", resulta preferible renunciar al proyecto.

Odeón — La compañía Guerrero-Díaz de Mendoza anuncia para el jueves por la tarde, "El abanico de lady Windermere", que tanto público lleva a este teatro, y por la noche el estreno de la obra de Rostand "El Aguilucho".

El viernes, día de fiesta, habrá función de abono, por la tarde, representándose "Ramuncho", y por la noche, también de abono, "El Aguilucho".

Homenaje a Pablo Podestá — En la tarde de ayer y ante una sala totalmente llena, se realizó la fiesta de homenaje a Pablo Podestá, bajo los auspicios de las sociedades Argentina e Internacional de Actores. La fiesta revistió los caracteres de un verdadero acontecimiento, pues que tomaron parte en él los mejores artistas y coros de los diversos teatros de la capital.

San Martín—Esta noche se efectuará en este teatro un festival organizado por la Liga Argentina Pro-Impuesto Unico, con el siguiente programa: el juguete cómico en un acto "La casa de los milagros"; a continuación se "reprisará" la comedia de los hermanos Alvarez Quintero, "Las flores"; el diputado nacional Carlos J. Rodríguez, disertará sobre "El impuesto único", terminando el espectáculo con un acto de variedades por las artistas "Las Goyescas", Teresita Zazá y el actor nacional Florencio Parravicini.

Apolo — La dirección artística de este teatro ha aceptado la comedia en tres actos "Como las mariposas", original del doctor César Raúl Flores.

Conciertos — Esta tarde a las 5, la señorita Pepita Sanz dará en el teatro Odeón su anunciado concierto vocal, interpretando canciones de Mozart, Schumann, Rossini, P. San Sebastián, Manén, Haendel, Lloret, Granados y Strauss.

La señorita Sanz será acompañada al piano por el maestro Rafael González, prestando también su concurso el violinista Augusto Maurage.

—Esta tarde, a las 5, en el Odeón, la señora Josefina Sanz, dará su anunciada audición de canto.

—También en el Odeón se presentará dentro de breve plazo la pianista Leonor Amsel, quien dará varios conciertos.

—Esta tarde, a las 5, en el Salón Teatro, el cuarteto Thibaud-Piazzini, que dirige el señor B. Bandini, dará una audición en que prestarán su concurso varias señoritas.

PERIODISMO

REVISTA NAUTICA ARGENTINA—Acaba de aparecer esta nueva revista mensual, cuyo programa es, sobre todo, propender al desarrollo de los deportes náuticos, hoy un tanto abandonados en nuestro país.

En su primer número, que consta de cuarenta páginas, trata temas interesantes, como podrá verse en el sumario siguiente:

Las regatas internacionales. Historia del Yacht Club Argentino. Homenaje al Almirante Brown. Cuanto ha costado la guerra a la marina mundial. Historia del Buenos Aires Rowing Club. El viaje del "Lydie" por las costas del Uruguay. La próxima disputa de la Copa América. Los últimos campeonatos sudamericanos de natación. Retiro del comandante Jalour. Decadencia del remo. Desarrollar la marina mercante es engrandecer el país. Semana de Mar del Plata. Viaje en dirigible hasta Buenos Aires. La misión aeronáutica italiana. El arte de la natación. Astilleros escandinavos argentinos. La Federación Atlética Argentina. La travesía del Plata a nado. Acción del Club de Regatas de La Plata en las últimas inundaciones. La república de Punta Chica. Travesía aérea del Atlántico. Recomendaciones a los navegantes. Marcha de las instituciones náuticas e información general.

ASOCIACIONES Y GREMIOS

ESQUILADORES Y ANEXOS — En el local Estados Unidos 3545 se reunirán el sábado los miembros de este gremio a efectos de dejar constituída la asociación de esquiladores y anexos.

INSTRUCCION PUBLICA

Aniversario de la escuela normal de La Plata - Hoy se cumple el 31o aniversario de la escuela normal de La Plata, cuya fundación fué encomendada a la extinta educadora norteamericana Mary O'Graham, contratada por Sarmiento.

Con tal motivo, el centro que lleva el nombre de dicha maestra por iniciativa de ex alumnas suyas y que tiene instituído un premio anual, consistente en una medalla de oro, para la mejor maestra o profesora egresada de la escuela aludida, resolvió entregar hoy, a las 3 p. m., en el local de la misma, los premios correspondientes a los cursos de 1914 a 1918 que han sido adjudicados a las ex alumnas siguientes: año 1914, Herminia Arroyo, 1915, Noemí Delheye, 1916, Angela Darhampé, 1917, Sara Romagosi, y 1918, Teresa Pascual.

La presidenta del centro dirigirá la palabra a las premiadas y a continuación se desarrollará un sencillo programa, preparado por la dirección de la escuela.

Consultorio odontológico escolar—El Consejo Nacional de Educación dispuso la instalación de un consultorio médico odontológico en el local del consejo escolar 8.o, calle Charcas 2262.

Pago de sueldos—El pago de sueldos y gastos de las escuelas primarias de la capital, por el mes de julio último, se proseguirá de 12 a 2 p. m., el día de hoy, para las escuelas de los consejos escolares 11 al 15, y el de mañana, para las militares y las de los consejos 16 al 20.

Edificio escolar—Para la terminación del edificio escolar fiscal de Apóstoles (Misiones), el Consejo Nacional de Educación aprobó los planos, el presupuesto y el pliego de bases y condiciones para licitar la ejecución de la obra, que fueron formulados por la Dirección de Arquitectura de la repartición. El costo, sin imprevistos, se calcula en 87.498 pesos.

Censo escolar—El día 20 del mes en curso, en cumplimiento de disposiciones reglamentarias, se realizará en todas las escuelas primarias de la capital la rectificación de los datos del último censo escolar, para conformarlo con el movimiento de alumnos producido desde que se levantó dicho censo hasta la fecha indicada.

OBSERVACIONES METEOROLOGICAS

Instalación especial de LA PRENSA

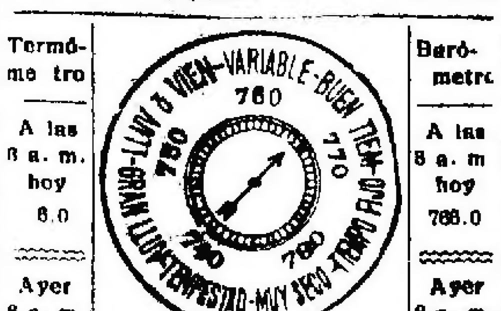

Termómetro		Barómetro
A las 8 a. m. hoy 6.0		A las 8 a. m. hoy 766.0
Ayer 8 a. m. 4.5		Ayer 8 a. m. 764.0
12 m. 15.0		12 m. 765.0
6 p. m. 9.0		6 p. m. 765.2
12 p. m. 7.0		12 p. m. 766.0

A las 8 a. m. de hoy

VIENTO	Sur	
CIELO	Seminublado	
SOL	Sale:	6.21 a.m.
	Se pone:	6.08 p.m.
LUNA	Sale:	7.25 p.m.
	Se pone:	7.04 a.m.

El estado del tiempo siguió ayer bueno. El viento pampero, que volvió a soplar por la tarde, enfrió nuevamente el ambiente. Las indicaciones de los aparatos fueron buenas y el cielo estuvo seminublado.

Dirección del viento: S., SSO. y SO., con una velocidad media de 12 1/2 kilómetros por hora. A las 12 de la noche soplaba viento SO.

Humedad: 95.

Observatorio astronómico de La Plata—Datos meteorológicos de las 7 a. m. Presión atmosférica a 0 grado y al nivel del mar, 766.87 mm.; temperatura, 4.0; mínima (a las 6.50 a. m.), 3.8; humedad relativa, 100 o/o; tensión del vapor de agua, 6.10 mm., viento, dirección SO., velocidad por hora, 17 kilómetros.

Datos de las 2 p. m. Presión atmosférica a 0 grado y al nivel del mar, 767.68 mm.; temperatura, 10.2; humedad relativa, 72 o/o, tensión del vapor de agua, 6.69 mm., viento dirección S., velocidad por hora, 20 kilómetros.

SINOPSIS DEL TIEMPO

Reinó tiempo algo nublado en la provincia de Buenos Aires, y casi despejado en las demás regiones. Hubo lluvias ligeras en puntos del Este y Sur de Buenos Aires.

Prevalecieron vientos suaves, principalmente del Sur a Sudoeste.

La temperatura presentaba poco cambio, estando de 2 a 5 grados bajo la normal en todas partes.

La presión atmosférica se mantuvo alta y siguió subiendo lentamente.

Pronóstico—Tiempo bueno en toda la República. Temperatura baja en el Este y Norte, y en ascenso en el Oeste y Sur. Vientos suaves del rumbo Sur en las provincias del Este.

BIBLIOGRAFIA

LIBROS NUEVOS — La casa Donnell y Palmer de esta plaza ha tenido a bien obsequiar a la biblioteca de LA PRENSA, con las siguientes obras: Historia de la América Latina, por Enrique Santibáñez; Francia batalladora, por Stephane Lauzanne; La democracia victoriosa, por Félix N. Palavicini; En el país del sol, por José Juan Tablada, El inglés sin maestro en veinte lecciones, por una sociedad de profesores americanos. Todos estos libros han sido recientemente editados por la casa D. Appleton y Cía., de Nueva York. Agradecemos debidamente el obsequio de los señores Donnell y Palmer.

FLORES DE ESTIO — Bajo este título, Samuel Binostosky [illegible] ha editado en un pequeño libro algunas poesías de Eduardo Janio, Angel G. Porrúa y José Bebberman.

ENCICLOPEDIA UNIVERSAL ILUSTRADA — Apareció el tomo 39 de la Enciclopedia universal ilustrada europeo-americana, que viene editando la casa Hijos de J. Espasa, de Barcelona. El tomo aludido abarca las letras NUM-O. Q.

NOTICIAS UNIVERSITARIAS

Facultad de Derecho

REUNION DE MESAS

Hoy, a las 10 a. m., se reunirá la comisión examinadora de legislación industrial (minas, rural y fabril).

Facultad de Medicina

CURSO DE CLINICA NEUROLOGICA

El doctor R. A. Chiapori, profesor suplente de clínica neurológica, iniciará esta mañana, a las 10, en el hospital Ramos Mejía, un curso complementario de esa especialidad y lo continuará dictando semanalmente, el mismo día y hora.

EXAMENES

A las 10 de la mañana se reunirá hoy la comisión examinadora de materia médica y terapia y mañana, a las 9 a. m. se reunirá la mesa de clínica dermato sifilográfica.

CURSO DE CLINICA QUIRURGICA

El profesor suplente de clínica quirúrgica doctor Oscar Copello, continuará dictando su curso complementario de la asignatura en el hospital Alvear, los jueves, de 5 a 6 de la tarde.

Centro Estudiantes de Derecho

CURSO DE LEGISLACION INDUSTRIAL

A raíz de la resolución tomada ayer por el Consejo Directivo de la Facultad de Derecho, relacionada con la inauguración del curso de legislación industrial, los alumnos de 4.o año de la misma están citados para esta tarde a las 5.30, en el local del Centro Estudiantes de Derecho, con objeto de solicitar la reconsideración de la citada resolución.

Facultad de Ciencias Exactas, Físicas y Naturales

EXAMENES DE PROYECTO FINAL

Mañana se reunirán las mesas números 19 y 20, a las 5 p. m., para tomar exámenes de proyecto final de agrimensura e ingeniería civil. El mismo día a las 10 a. m., se reunirá la mesa número 22, para tomar en consideración las tesis de ex alumnos del doctorado.

Centro Estudiantes Universitarios Libres

En la reunión efectuada ayer por los estudiantes de Farmacia, se resolvió [illegible] el viaje a Córdoba el día [illegible] de octubre próximo y [illegible] tanto una solicitud a [illegible] comerciales y reparticiones y municipales para poder [illegible] el funcionamiento de [illegible] máquinas y observar la aplicación [illegible] industria de ciertos [illegible].

Cursos de extensión universitaria

[illegible] Salvador Mazza, representante del Centro Estudiantes de Medicina, dió ayer una conferencia sobre las enfermedades infecciosas.

El disertante comenzó su disertación refiriéndose a la trasmisión directa de las infecciones y a los portadores de gérmenes en la difusión del cólera, tifoidea, difteria, meningitis cerebroespinal y [illegible], recomendando el examen bacteriológico obligatorio y previo de [illegible] de vista, de todo sujeto, afecto a la elaboración o venta de productos alimenticios. Consideró más adelante las enfermedades trasmitidas por picaduras de insectos y sus respectivas profilaxis, mencionando especialmente la enfermedad de Chagas y fiebre amarilla. Habló después de las vacunaciones preventivas y de su valor comprobado, puesto de manifiesto en el extranjero durante la guerra y en el país en el ejército, hoy día totalmente vacunado contra la tifoidea con la vacuna elaborada por el conferencista en el laboratorio de la Sanidad Militar. Se ocupó también de la profilaxis de las mordeduras de serpientes, arañas, escorpiones, que en ciertas regiones, en algunas épocas, toman caracteres de epidemia. Proyectando, por último, una serie de dispositivos, en los cuales mostró con gráficos apropiados los efectos de las vacunaciones y los principales procedimientos de la elaboración de vacunas. Otra vista de los viejos microscopios y de los actuales, dió una idea del progreso realizado en la técnica de observación de los microorganismos. Por último, fotografías de Pasteur, Ehrlich, Metchnikoff, Behring, evocaron las diferentes etapas marcadas por sus nombres en el progreso de la bacteriología y un recuerdo fué dedicado a la memoria de los sabios sudamericanos Oswaldo Cruz y José Penna.

SOCIEDADES Y CIRCULOS

CASAL CATALA — En la semana corriente se reunirán los miembros del jurado del concurso de música coral argentina y catalana organizado por el Orfeó Català del Casal Català, y, en breve, será dado a conocer el resultado de esta reunión.

ASOCIACION BERNARDINO RIVADAVIA — La junta directiva de esta asociación convocó a sus asociados a la asamblea general a realizarse mañana a las 8.30 p. m. en su local Azcuénaga 839.

UNION VECINAL — Esta sociedad de fomento realizará esta noche, una reunión en el local Maure 3977, a las 8 p. m., con el objeto de fundar una biblioteca pública.

CIRCULO DE OBREROS — La junta de gobierno de este centro, realizará una asamblea ordinaria hoy a las 8.30 p. m. en su local respectivo.

ASOCIACION DE PROFESORES DE COLEGIOS INCORPORADOS—La junta directiva de esta asociación citó a sus socios a la asamblea general que se realizará el sábado, a las 8 p. m., en el local Colombres 526.

ASOCIACION PATRIOTICA ESPAÑOLA — Los miembros de las juntas consultiva y ejecutiva de esta asociación decidieron ofrecer una demostración a su vicepresidente, señor Juan Roldán, con motivo de su próximo viaje a Europa. Al efecto, organizan una comida, que será servida el sábado, en los salones de la asociación, Bernardo de Irigoyen 668.

FERROCARRILES

Aumentos en los sueldos y jornales

Los representantes de las empresas de los ferrocarriles Oeste, Sud y Pacífico, que se entrevistaron ayer con el Ministro de Obras Públicas, informaron, entre otras cosas, que las empresas que representaban, habían acordado un aumento en los sueldos y jornales del personal ferroviario que en forma global excedía del 10 por ciento.

DEPORTES

CARRERAS DE CABALLOS

HIPODROMO ARGENTINO

PROGRAMA COMPLETO

Depurado de "forfaits", a continuación se inserta el programa completo de la reunión a efectuarse el domingo 17 del corriente, en el Hipódromo Argentino:

Premio "La Nenita", 2.000 metros—Tony 53 kilos, Toca Fierro 53, Elixir 52, Chacotón 52, José Eduardo 52, Otero 51, Fatraló 50, Precursor 50, Andarivel 48, Cygnet 48, Calibre 48.

Premio "Indiecita", 1.100 metros — Gold Powder 56 kilos, Oriflamme 56, Quiringa 56, Monnai d'Or 56, Canolita 56, Tarantilla 56, Cantadora 56, Figura 56, Milocha 56, Mavévola 56, Sibilina 56, Diaphane 56, Biotzena 56, Tórtola 56, Anisada 56, Tarumba 56, Ofensiva II 56, Kama 56, Newmoon 56.

Premio "Avicenia", 1.500 metros—Black Fox 56 kilos, El Ñato 56, Sinchi Roca 56, Nerón 56, King George 56, Suave 56, Panoli 56, Uppercut II 56, Lloyd George 56, Teiele 56, Espumante 56, Previous 56, Patiquín 56, Fighter 56, Maléfico 56, Telovolodire 56, Intruso 56, Rojero 56.

Premio "Ocurrencia", 1.700 metros—La Iliada 57 kilos, Divisa Nueva 54, Bourgogne 54, Yaví 51, La Búlgara 51, Blare 48.

Clásico "Olavarría", 2.000 metros—Cartagena 57 kilos, Grace 55, Pelegrina 55, Quintilla 55, Enredista 55.

Premio "Falerna", 2.000 metros—Merry Chap 56 kilos, Le Poilu 56, Machucho 56, Micmac 56, Cartujo II 56, Estudiante 56, Tapial 56, Cardalero 56.

Premio "Dalmacia", 1.600 metros—Radieux 54 kilos, Pringles 54, Rodin 52, General Haig 52, Sandolfín 51, Tabernera 49.

Premio "Su Majestad", 2.500 metros—Crocus 62 kilos, Takecare 61, Damocles 56, Lance 56, Ñacurutú 50, Lady Ada 50, Fourire 48.

HIPODROMO DE SAN MARTIN

ASIGNACION DE PESO

En los dos "handicaps" de la reunión del domingo próximo, en el Hipódromo de San Martín, se hizo ayer la asignación de peso siguiente:

Premio "Quina", 1.300 metros—Nefimbo 60 kilos, Bella Vista 57, S. de Oro 56, Chusca 56, Andreina 50, Leonazo 50, Piscuete 50, Guarnessey 49, Polola 49, Dear Lassie 48, Proyector 48, La Conflagración 48, Rotador 48, Imperioso 46, Sonaja 46, Aneiros 44, R. Pharos 44, Madreselva II 44, S. Felicia 44, Pilar 42 y Rencilla 40.

Premio "Centauro", 2.200 metros—Huenguelén 60 kilos, Horacio II 58, Guapetón 56, Ley II 55, Hano 51, Sánchez 51, Perlino 50, L. de la Vega 48, Fiero 47, Patchid 45, Catástico 45, Yola 43, Príncipe de Gales 42 y Vox Dei 40.

CARRERAS EN PERU

(Por telégrafo)

Lima, agosto 12—Las seis carreras disputadas esta tarde, en el hipódromo, fueron ganadas por los caballos que se mencionan a continuación.

Primera carrera, Nacional, por Goldstream y Triana.

Segunda carrera, Old Chap, por Barsac y Lola.

Tercera carrera, Palowa, por Evergreen y Makifú.

Cuarta carrera, Saratoga, por Burgomaster y Túnica.

Clásico Municipal, Thais, por Perrier y Wraith.

Sexta carrera, California y Lord Bobs.

FOOTBALL

ASOCIACION ARGENTINA DE FOOTBALL

DIVERSAS RESOLUCIONES

El Consejo Superior de la Asociación Argentina de Football, en su sesión de anoche, adoptó, entre otras, las siguientes resoluciones:

Habiéndose comprobado que en el partido jugado entre los clubs Eureka y Boca Juniors, por la Copa de Competencia, actuó en el primer equipo el jugador Juan Díaz, quien estaba inhabilitado para ello, se dió por perdido dicho partido al Club Eureka.

Para representar a la Asociación Argentina de Football en el partido que el 15 del corriente debe disputar contra la Asociación Uruguaya, por la Copa Lipton, se designó a los siguientes aficionados: A. Barcos, R. Castagnola y M. Reccanatini, E. Matozzi, F. Olazar y P. Martínez, P. Calomino, J. Lalolo, A. Obaco, J. Hospital y J. N. Perinetti. Suplentes: M. Croce, R. Cortella, R. Tolosa, M. Madero, R. Felices, J. Urso, A. Helsinger, N. Vivaldo, A. Marcovecchio, A. Ochandio y A. Calandra.

PARTIDO AMISTOSO

En la cancha del Club Atlético F. C. Oeste, en Caballito, se jugó ayer un partido amistoso entre los equipos representativos de los colegios Politécnico y de Huérfanos Militares, bajo la dirección del juez señor A. Pintos.

Durante el primer período, el juego fué favorable al equipo del colegio de Huérfanos Militares, que, por intermedio de A. Martearena, se adjudicó un tanto.

En el segundo tiempo, los jugadores del Instituto Politécnico, contando con la ventaja de actuar con el viento a su favor, lograron equilibrar el juego, pero a pesar de ello no pudieron evitar que los contrarios, por intermedio de Martearena, señalaran un nuevo tanto.

Al finalizar el tiempo reglamentario el triunfo correspondía al colegio de Huérfanos Militares por dos tantos contra cero.

El equipo vencedor estaba compuesto por los siguientes aficionados: A. Sánchez Iramain, P. P. Lawey y E. Susini; J. Nazarre, M. Aute y H. Bowe, J. Antolín, O. Laclar, A. Martearena, N. Sosa y J. Martearena.

TIRO AL BLANCO

SOCIEDAD ITALIANA DE TIRO A SEGNO

Publicamos a continuación el resultado del concurso dominical de tiro al blanco realizado últimamente por la Sociedad Italiana de Tiro a Segno, en su stand de Villa Devoto.

Categoría A—1o. A. Giovanotti, con 121 puntos; 2o. mayor Antonio A. Hirito, 119, apoyado; 3o. P. Fava, 119.

Categorías B y C—1o. J. Gamboschi, con 115 puntos; 2o. W. Ginder, 115.

Categoría D—1o. J. Gilardón, con 164 puntos, 2o. J. Maag, 158; 3o D. Oefo, 154.

Campeón del día "Copa de Honor", P. Fava; campeón del "Escudo", B. Tealdi.

Ganadores de "moscas", a 300 metros, H. Degano, a 150 metros, F. Gilardón.

—La Sociedad Italiana de Tiro a Segno ha resuelto admitir como socios efectivos, con exoneración por un año del pago de las cuotas sociales, a las personas que sin distinción de nacionalidad comprueben haber pertenecido a las filas de los aliados en la guerra 1914-18.

Las inscripciones se recibirán los días domingos, en el polígono social de Villa Devoto y durante la semana en la Secretaría de la institución Alsina 1465.

LAWN TENNIS

CLUB ATLETICO ESTUDIANTES DE BERNAL

Finalizó el concurso organizado por el club atlético Estudiantes de Bernal. Se clasificaron primeros, la señorita Isolina Poggio y Agustín Tortello; segundos, señorita Amelia Piaggio y Enrique Poggio.

El domingo próximo a la 1 p. m. se iniciarán los partidos de los dobles de caballeros.

PELOTA

CLUB SPORTIVO BARRACAS

Publicamos a continuación el programa de los partidos de pelota a paleta, correspondientes al campeonato interno, que se jugarán durante la semana en curso en la cancha del Club Sportivo Barracas:

Hoy, a las 9 p. m., Cuarta categoría, G. Aller y A. Forte contra E. Hansen y L. M. Consiglio; a las 9.30 p. m., tercera categoría, N. Guadalupe y P. Vilela contra H. Borra y F. Palumbo; a las 10 p. m., segunda categoría, E. Laborde y A. Bendrofort contra R. Vallo y J. Lamberdi; a las 10.45 p. m., segunda categoría, L. A. Dañeri y F. Sanllorenti contra P. Arbó y S. Astis.

Jueves, a las 9 p. m., Segunda categoría, O. Barcus y A. Devheralda contra A. Pené y A. Abalsieira, a las 9.45 p. m., cuarta categoría, B. Burlando y E. Burlando contra J. H. Gomes y A. Briant, a las 10.15 p. m., primera categoría, S. Moltonea y A. Zaragoza contra E. Philippe y G. Fiorito; a las 11 p. m., tercera categoría, E. Bernnandini y A. Marengo contra V. Uboldi y A. Uboldi.

Sábado, a las 9 p. m. Cuarta categoría, B. Burlando y E. Burlando contra E. Hansen y L. M. Consiglio, a las 9.30 p. m., tercera categoría, B. Buty y C. Nicolini contra M. Etchart y J. Boccardo, a las 10 p. m., segunda categoría, F. Forte y L. Arbó contra H. Ibañez y [illegible], a las 10.15 p. m., cuarta categoría, A. H. Gómez y A. Briant contra F. Weberkin y P. Barvo.

CLUB DE GIMNASIA Y ESGRIMA

Por el campeonato interno de pelota se jugarán hoy en la cancha del Club de Gimnasia y Esgrima los siguientes partidos:

Sala A, a las 5 p. m., categoría veteranos, P. Irigoyen y P. P. Bayá contra N. M. Aldini y M. Ochagavía; a las 6.15 p. m., segunda categoría, B. Marcó y P. P. Cortondo contra J. A. Tomé y V. Gutiérrez Moreno; a las 7 p. m., categoría intermedia, E. Galup Lande y C. F. Mazán contra E. C. García y P. P. Ramírez, a las 9.15 p. m., tercera categoría, P. Gaducq y A. Barbagelata contra A. Raffaele y R. Ezaña, a las 10 p. m., categoría novicios, B. Mora y R. Amaya contra F. J. Rives y J. Beytrisson.

Pelota A las 7.45 p. m., segunda categoría, J. A. Berisso y A. H. Muñoz contra D. Oruezábala y A. Boari, a las 8.30 p. m., A. Ríos y F. Aráuz contra J. C. Rodríguez Loredo y M. Rodríguez Loredo.

CICLISMO

CLUB CICLISTA UNIVERSAL

En un recorrido total de 18 kilómetros se realizará el domingo próximo una carrera social para principiantes.

La señal de partida se dará de frente a LA PRENSA y los corredores deberán seguir por la avenida de Mayo, Plaza del Congreso, Callao, avenida Alvear, Recoleta, Palermo hasta la estación Belgrano y vuelta a la Recoleta.

Las inscripciones se aceptarán hasta mañana a las 10 p. m., en el local Montevideo 59.

TORNEO ATLETICO

CLUB F. C. DEL ESTADO

En el campo de deportes del club F. C. del Oeste en el Caballito, se realizará el 15 del corriente un torneo atlético, con el programa siguiente:

Carreras de 100, 200, 400 y 1000 metros, marcha de 1.000 metros, arrojar la bala; salto en largo y en alto; carreras de 3 y 4 piernas, etc.

A los vencedores de las pruebas se les otorgarán premios de importancia.

PROVINCIA DE SANTA FE

MOVIMIENTO POLITICO

LOS PROXIMOS COMICIOS

Designación de presidentes de mesas

Rosario, agosto 12—El sábado próximo quedará definitivamente constituído el comité departamental de la Unión Cívica Radical de Santa Fe (situacionistas).

Concurrirán a ese acto, según se anuncia, los señores, doctor Néstor de Iriondo, doctor Diógenes Hernández y Ricardo Aldao, que vendrán expresamente de Santa Fe.

Santa Fe, agosto 12—La junta escrutadora nacional designó los siguientes presidentes de comicios: departamento 9 de Julio, Tostado, mesa 1a., presidente, Pedro Amarante; suplentes, Emilio Acosta y Edelmiro Arriola; mesa 2a., presidente, Honorio Basualdo; suplentes, Felipe Brizuela y Segundo Néstor Bravo; mesa 3a., presidente, Angel Cáceres; suplentes, Estanislao Cardozo y Marcos Cejas; mesa 4a., presidente, Absalón R. Flores; suplentes, Casimiro Dutruel y Ramón Ferreyra; mesa 5a., presidente, Narciso Gardeazabal; suplentes, Indalecio Gigena y Basilio Ladriel; mesa 6a., presidente, Anselmo López; suplentes, Moisés Maldana y Rafael Medina; mesa 7a., presidente, Benigno Ochoa; suplentes, Florencio Montes y Gabriel Nizzo; mesa 8a., presidente, Waldino Quijano; suplentes, Alejandro Palacios y Ulises Medina Pujol; mesa 9a., presidente, Pantaleón Ruiz; suplentes, Hipólito Salvagiot y Bautista Sabot; mesa 10, presidente, Ricardo Stukemberg; suplentes, Gregorio Celino Tarico y Protasio Teves.

Departamento de Garay: Helvecia, mesa 1a., presidente, Zacarías Basset; suplentes, Oscar Antille y Carmelo P. Bertoli; mesa 2a., presidente, Ramón Cueva; suplentes, Félix Duarte y Bernardo Costa; mesa 3a., presidente, Francisco Kammerhoff; suplentes, Gabriel Ocampo y Atanasio Kriegel; mesa 4a., presidente, Carlos M. Tacón; suplentes, Alfredo Sterki y Andrés Vigo; colegio electoral Santa Rosa, presidente, Manuel Godoy; suplentes, Tomás Cabral y Gregorio Gaitán; mesa 2a., presidente, Francisco Mantarás; suplentes, Teófilo Mendoza y Sebastián Piedrabuena; mesa 3a., presidente, Francisco Silva; suplentes, Mateo Vergara (hijo) y Vicente E. Sánchez, Cayastá, mesa 1a., presidente, Domingo Dana; suplentes, Emilio Anderson y Elías Gazpoz; mesa 2a., presidente, Eduardo Zimmermann.

ADMINISTRACION PROVINCIAL

Pedido de creación de una comisión de fomento

Santa Fe, agosto 12—El vecindario del campo de Quiñones, en el departamento de Las Colonias, solicitó la creación de una comisión de fomento.

Fondos para pago de empleados supernumerarios

Santa Fe, agosto 12—En acuerdo de ministros, se autorizó a la dirección de rentas a invertir la suma de 2.500 pesos para el pago de los empleados supernumerarios encargados de la preparación del catastro de la provincia.

INSTRUCCION PUBLICA

Nombramiento—Visita a una escuela

San Carlos Centro, agosto 12—Ha sido nombrada profesora en la escuela superior Sarmiento, la señorita Mercedes C. Tonini, la que tomó posesión de su puesto.

Visitó la mencionada escuela el doctor José Oliva, diputado por el departamento Castellanos y ex presidente del Consejo de Educación.

La reorganización universitaria

Santa Fe, agosto 12—La Federación universitaria votó para decano de la Universidad por el doctor Parera y para miembros del consejo directivo por los doctores Oliva, Pérez Colman, Franconi, Martínez, Ferraroti, Rodríguez, Fontanarrosa, Depetris, Bonaparte, Ramírez, Pervasoni y Parma y señor Morison, y para miembros del consejo superior los doctores Antille y Franconi.

Nueva cátedra de farmacia práctica

Santa Fe, agosto 12—En acuerdo de ministros, se creó una nueva cátedra de farmacia práctica para el primer curso, con la asignación mensual de 200 pesos.

AGROPECUARIAS

La exposición de Rosario

Rosario, agosto 12—Tocan a su término los preparativos de la Sociedad Rural para la exposición ganadera, agrícola e industrial que se inaugurará oficialmente el 15 del corriente.

Se tiene resuelto que desde mañana a las 2 de la tarde empiecen a trabajar los jurados en vacunos, pero es posible que la tarea se inicie pasado mañana, por cuanto no están aquí todavía los jurados designados al efecto.

Los demás jurados darán principio a sus tareas el jueves y terminarán en el día.

Rosario, agosto 12—Mañana quedará definitivamente instalado en el local de la exposición el quiosco de lechería de la Universidad Popular, en el que dará una serie de conferencias el ingeniero agrónomo Arturo Pimentel, sobre la fabricación del queso y de la manteca.

—En representación de la Asociación Rural de Montevideo vendrá a ésta el doctor Félix Buxardo Oribe, según una comunicación recibida por la Sociedad Rural.

—El jurado único de la raza Shorthorn, señor Law, debe llegar mañana a ésa en el vapor Desna.

Lluvia y granizo

San Carlos Centro, agosto 12 — Ha llovido torrencialmente y caído abundante granizo.

Heladas

Santa Fe, agosto 12—En las últimas noches han caído fuertes heladas en las colonias, las que no han perjudicado los sembrados.

Efectos del carbunclo

Santa Fe, agosto 12—Según la estadística elevada al ministerio de Gobierno por la jefatura política de San Martín, en el año de 1918 murieron víctimas del carbunclo en ese departamento, 661 vacunos, 22 equinos y 6 ovinos.

EN LA CAPITAL

DIVERSAS INFORMACIONES

La jubilación de los empleados ferroviarios

Santa Fe, agosto 12—La administración de los ferrocarriles del Estado ha dado un plazo de 15 días para que los empleados de las oficinas de tráfico y tracción manifiesten si se acogerán a la ley de jubilación antigua o a la nueva.

Dichos empleados se reunieron en la sociedad Cosmopolita y resolvieron nombrar una comisión, la que se hará asesorar por algunos abogados.

La comisión solicitará una prórroga para contestar en definitiva.

Abundancia de ratas en Esperanza

Santa Fe, agosto 12—Según informan de Esperanza, es alarmante la cantidad de ratas que existen, tanto en las poblaciones como en las colonias.

ROSARIO

EL DIA SOCIAL

Rosario, agosto 12— Se formalizó el compromiso matrimonial de la señorita Susana Paganini con el señor Pío Albordi.

—Se realizó en el Club Social el banquete con que fué obsequiado el señor Guillermo Ortiz Grognet por sus amigos, despidiéndolo de la vida de soltero.

—Mañana se oficiarán funerales en la iglesia de Nuestra Señora del Rosario, en memoria de la señora Micaela Martínez Bayo de Cardarelli.

—Se efectuó esta tarde la ceremonia del traslado de los restos de la madre Judith Bottazzi, que descansaban en el cementerio de San Salvador, a la capilla de San Cayetano, en el hospital Caridad, establecimiento del que ella fué superiora durante 38 años.

En el nuevo sepulcro de aquella religiosa, la Sociedad de Beneficencia hizo colocar una placa de mármol con una dedicatoria cariñosa.

MUNICIPALES

El encarecimiento de la vida

Rosario, agosto 12—Esta tarde se efectuó una conferencia entre los miembros de la cámara sindical y el intendente municipal, con el objeto de ponerse de acuerdo para adoptar diversas medidas tendientes a la disminución del precio de los artículos de primera necesidad.

JUDICIALES

Condena

Rosario, agosto 12—El juez de sentencia, doctor Manuel Meyer, en el proceso seguido a Juan Mendieta, por homicidio a Crisanto Zábala, hecho ocurrido en ésta el año anterior, impuso diez meses de arresto al acusado.

Absolución de un acusado

Rosario, agosto 12—El juez de sentencia, doctor Manuel Meyer, falló en el proceso seguido a José Bonacorno, por homicidio en la persona de Leonardo Gambacorta.

El juez absolvió al acusado de culpa y cargo.

Solicitud de quiebra

Rosario, agosto 12—José Belle Benítez y Alfredo Lotito, establecidos en Serodino, han solicitado su quiebra ante el juzgado de primera instancia de turno.

Confirmación de un fallo

Rosario, agosto 12—La cámara de apelaciones confirmó el fallo del inferior, que impuso a José Parra y a Juan Gorosito ocho años y seis meses y medio de prisión, respectivamente, por robo.

NOTICIAS DE POLICIA

Accidente en la vía pública

Rosario, agosto 12—En la esquina de las calles San Juan y Corrientes se produjo un choque entre un tranvía de la línea número 10 y un carro que era conducido por Nicolás Cataldo. Del accidente resultó gravemente herido en la cabeza, el carrero, el que fué conducido inmediatamente a la Asistencia Pública.

DIVERSAS INFORMACIONES

Teatrales

Rosario, agosto 12 — La compañía lírica que actúa en el teatro Colón dará mañana su última función y regresará en seguida a ésa.

La construcción de cuarteles

Rosario, agosto 12 — Varias instituciones se proponen elevar notas a la Cámara de Diputados de la Nación, a fin de solicitar el pronto y favorable despacho del proyecto presentado por los doctores Mosca y Ferraroti, por el que se ordena la construcción de cuarteles militares en esta ciudad.

El panteón de la Sociedad Española

Rosario, agosto 12 — El próximo domingo serán bendecidas las obras de ampliación realizadas en el panteón de la Sociedad Española de Socorros Mutuos, en el cementerio de San Salvador.

El retiro del ingeniero Crouch

Rosario, agosto 12 — Se ha trasladado a ésa, desde donde seguirá viaje para Londres, el ingeniero J. P. Crouch, ex director general de los talleres de Rosario y Pérez, del ferrocarril Central Argentino.

EN LOS DEPARTAMENTOS

LAS COLONIAS

Precio de la carne y el pan

San Carlos Centro, agosto 12 — Los panaderos y carniceros han aumentado a 40 y 38 centavos, respectivamente, el kilogramo de pan y carne.

SAN JERONIMO

Próximo enlace

Maciel, agosto 12 — El día 14 del corriente mes se realizará el enlace de la señorita Francisca Balaguer con el señor Antonio Roldán.

PROVINCIA DE BUENOS AIRES — INFORMACION GENERAL

LAS INUNDACIONES

Descenso del Salado

DIVERSAS INFORMACIONES

COMISION DE HACENDADOS

Con destino a Bolívar, para seguir luego a Vallimanca, saldrán hoy, el presidente de la Comisión de Hacendados, señor Braulio Bilbao, y los ingenieros M. García Torre, de la dirección general de ferrocarriles y J. Robert, de la empresa del ferrocarril del Sud, con el propósito de activar los trabajos de reparación de las vías destruídas por las aguas.

—La Comisión de Hacendados ha obtenido de los ferrocarriles de trocha angosta que faciliten la traslación de las haciendas de los ganaderos de la zona afectada por las inundaciones.

CONFERENCIA DEL INGENIERO MERCAU

En el local de la Sociedad Rural Argentina, y bajo los auspicios de la misma, el ingeniero Agustín Mercau, decano de la Facultad de Ciencias Exactas, Físicas y Naturales, dará el martes próximo, a las 5 p. m., la segunda conferencia sobre los desagües de la provincia de Buenos Aires.

EL PROBLEMA HIDRAULICO DE LA PROVINCIA

Ante numerosa concurrencia se realizó anoche en los salones del Centro Nacional de Ingenieros, la conferencia del ingeniero Manuel J. Arce, sobre el problema hidráulico de la provincia de Buenos Aires.

Empezó diciendo, el conferenciante, que el problema hidráulico de la provincia de Buenos Aires había adquirido, una vez más, una destacada notoriedad, a causa de los grandes perjuicios causados por las inundaciones de mayo y julio; que dada la importancia del asunto, convenía que todos los que estuvieran habilitados para ello, formularan críticas a los proyectos existentes, manifestaran sus impresiones e indicaran lo que a su entender debía hacerse.

Por su parte, agregó, haría la crítica de algunos proyectos, basándose en los mismos elementos de juicio y fórmulas empleadas por los autores, porque de esa manera resultaría eficaz y no se diría de ella, que las conclusiones alcanzadas resultaban del criterio particular con que se interpreta el proyecto.

De este asunto podía hablar con toda libertad, porque no tenía la vana pretensión de dirigir las obras, ni la de que su proyecto fuera preferido a los demás, y tampoco lo guiaba el propósito de destruir reputaciones para enaltecer la suya.

Inició la crítica del proyecto del Departamento de Ingenieros, haciendo notar las ventajas de éste sobre el que fué ejecutado por la Dirección de Desagües, y la enseñanza que de su funcionamiento se hubiera recogido.

A continuación, se ocupó de las deficiencias del proyecto Nystromer, o, mejor dicho, del señor Ramos Mejía, agregando que al ocuparse de este proyecto sólo lo hacía para recoger la enseñanza de los errores cometidos.

Inmediatamente pasó a ocuparse del proyecto de los ingenieros Mercau y Waldorp.

Hizo un análisis detallado de este proyecto, para terminar diciendo que el colector de 300 kilómetros no impediría que se inundaran los campos de la parte alta, situados al Sur y Oeste mismo, ni los situados en la parte baja, al Norte y Este, que según los autores, quedarían protegidos por aquél; agregando que el espaldón del colector que cruza la provincia por el medio de la zona inundada, serviría de cordón de salvamento para los inundados de ambos lados, y de refugio de las pocas haciendas que pudieran llegar a su parte superior destinada a caminos.

Al ocuparse de los proyectos de Dublout y Wauters, dijo que los embalses propuestos serían grandes viveros de duraznillos, juncos y espadañas, pero que el agua embalsada era tan insignificante con relación a la masa total de la avenida, que sería ridículo gastar en ellos, dinero que podría, con mayor éxito, dedicarse a mejorar los embalses naturales. Hizo notar que en un rincón de la región inundada en julio, en el Saladillo, al salir de la laguna el Potrillo Grande, las aguas habían pasado por encima de la vía férrea de Saladillo a San Enrique, en una extensión de 15.000 metros de ancho, calculando en 300 millones de metros cúbicos el volumen acumulado, es decir, la tercera parte de lo que pretenden embalsar los autores del proyecto, en toda la zona inundada; y sin embargo, la inundación no había disminuído en importancia aguas abajo del Saladillo.

Terminó anunciando una próxima conferencia en la que dará a conocer sus ideas al respecto y describirá su proyecto de desagües.

(De nuestros corresponsales)

Lezama (Chascomús), agosto 12 — Según informaciones recibidas en esta corresponsalía, las aguas del Salado tienden a disminuir volviendo a su nivel normal. En Guerrero ya se ha registrado un gran descenso que ha traído un poco de tranquilidad a esta población, que tan castigada ha sido por las recientes inundaciones.

Hoy, el día continúa con frío intenso y viento fuerte.

Junín, agosto 12 — El ingeniero Soria, que se ausentó ayer para La Plata, después de haber practicado estudios sobre la situación que la crecida del río Salado—confluente aquí con las lagunas Mar Chiquita y Gómez—creaba a Junín, dió sus vistas al intendente municipal, expresándole que, en su sentir, nada debía hacerse con carácter provisional, porque no existiendo un peligro inminente, lo que se hiciera no sería de resultados positivos.

Opina el citado ingeniero, que la obra reclamada aquí con urgencia es la construcción de canales que desagüen aquellas lagunas e impidan, en lo sucesivo, la acumulación de las aguas, obra que a su juicio requiere la inversión de varios miles de pesos.

General Lamadrid, agosto 12 — El comité de señoras de la Cruz Roja Argentina ha dirigido una nota a la presidenta de la institución en esa capital, agradeciendo las ropas y víveres que a aquél le fueron enviados, para ser distribuídos entre las víctimas de las inundaciones en este partido.

LEGISLATURA

SESION DEL SENADO

Enseñanza práctica de artes y oficios

PROYECTO DEL SEÑOR CABRAL

Minuta sobre los perjuicios de las inundaciones

Se reunió ayer el Senado, en sesión secreta, bajo la presidencia del señor Monteverde. En dicha sesión se dió entrada, destinándoseles luego a comisión, a varios pliegos del Poder Ejecutivo, en los que se pide el acuerdo de ley para nombrar director de la Caja de Ahorros al doctor Alberto González, y defensor de pobres del departamento del Sur, al doctor Jorge Maurice.

En la sesión pública se dió entrada a dos mensajes del Poder Ejecutivo, que fueron destinados a comisión: uno acompañando un proyecto sobre aumento de subvención al hospital de Caseros, y el otro presentando la cuenta elevada por el ferrocarril Oeste sobre pago de los servicios ferroviarios prestados con motivo de la revolución radical de 1893.

—El señor Aguirre presentó un proyecto incorporando a los beneficios del Montepío Civil, a los empleados municipales. Fué destinado a la comisión de legislación.

—El señor Núñez presentó un proyecto de minuta de comunicación al Poder Ejecutivo, que fué aprobado, por el que se le manifiesta que el Senado vería con agrado que se procediera a formar cuadrillas para la reparación de los caminos que han sido destruídos por las últimas inundaciones.

—Se destinó a la comisión de negocios constitucionales el mensaje del Poder Ejecutivo que informa haber opuesto el veto a la ley que destina 500.000 pesos para socorros a los inundados y crea una comisión interparlamentaria para distribuir dicha suma.

—El señor Olmos, haciéndose eco de publicaciones aparecidas sobre las dificultades con que el público tropieza para tener acceso a las oficinas públicas, preguntó al señor presidente si se había dictado alguna medida a ese respecto en la legislatura. El señor Monteverde informó que el público tenía, como siempre, libre acceso a la barra en lo que al Senado se refería, y lo mismo a las oficinas y dependencias de esta Cámara.

—El señor Verduga pidió la palabra para referirse al mensaje en que el Poder Ejecutivo reclama la prestación de los acuerdos que ha solicitado del Senado. Dijo que en ningún caso ha habido obstrucción al Poder Ejecutivo, y que la prueba estaba en que, de los 205 acuerdos que éste había solicitado, obtuvo 37. La Cámara había aceptado todos los acuerdos pedidos, con excepción de 10 que fueron rechazados por justas causas.

—Se aprobó después, en particular, el proyecto que autoriza la inversión de 500.000 $ para limpieza de los canales del Delta. Igual sanción recayó en el proyecto que autoriza la realización de estudios de los desagües de Olavarría, Las Flores y 25 de Mayo.

—En general, se aprobó el proyecto del señor Olmos sobre modificaciones al Código de Procedimientos en lo civil y comercial.

—Se aprobó igualmente, en general, el despacho de comisión recaído en el proyecto del señor Pavón, en el que se cambia el nombre del partido de Guaminí por el de Coronel Marcelino Freyre. La comisión aconseja que el cambio se haga solamente en el nombre del partido, pero no en el del pueblo de Guaminí, su cabeza.

—El señor Cabral presentó un proyecto de ley, que fundó extensamente, por el que se declara incorporada a la educación primaria la enseñanza teórica y práctica de las artes y oficios. Esta enseñanza será obligatoria para los alumnos que hayan cumplido 12 años, estará a cargo de la dirección de escuelas y se desarrollará con arreglo al siguiente programa:

Dibujo aplicado a las artes e industrias, industrias textiles, construcciones en general, marmolería, tallado en granito, ornamentación, decorado, alfarería, ebanistería, modelado en madera, herrería, nociones de mecánica industrial, electrotécnica, industrias derivadas de la ganadería y agricultura, fabricación de envases, escobas y aplicaciones del mimbre, hojalatería y todo otro oficio o arte cuya enseñanza sea útil a nuestro medio y posible.

La dirección procederá a organizar, anexos a las escuelas primarias o comunes, los talleres que sean necesarios para la enseñanza, en cada localidad, de una o más materias del programa enunciado.

El taller o talleres deberán instalarse en una o más aulas de una escuela urbana, y quedarán bajo la dirección administrativa del director de la escuela.

Si fuera necesario, se dispondrá el pase de alumnos o grados para las escuelas más próximas, a fin de disponer de locales para los talleres.

Para instalar los talleres y organizar la enseñanza, la dirección de escuelas deberá tener en cuenta, en cada caso, las necesidades y condiciones propias de la región o partido.

Queda autorizada la dirección de escuelas, para vender en subasta pública o privadamente, y en beneficio de la misma enseñanza, los objetos, artículos o productos que se elaboren en las escuelas.

Hasta tanto la dirección de escuelas metodice en un plan orgánico esta enseñanza, y se incluyan en el presupuesto general los gastos inherentes, destínase la cantidad de pesos 500.000 moneda nacional para la ejecución de esta ley, que se declara de urgencia.

—El señor Grisolía presentó un proyecto de comunicación al Poder Ejecutivo, pidiéndole que informe por escrito los siguientes asuntos:

Extensión territorial alcanzada por la inundación en la provincia, especificando los partidos que comprende.

Número de personas muertas y la situación económica en que han quedado sus familias.

Cantidad aproximada de hacienda que haya perecido en el desastre.

De cuántas familias se tienen noticias de que, por acción del agua, hayan quedado imposibilitadas, como actividades eficientes.

Cómo han sido distribuidos los socorros.

Monto de lo gastado hasta la fecha.

Qué cantidad reputa suficiente el Poder Ejecutivo para cumplir su misión de auxilio.

Al fundar su proyecto, dijo el señor Grisolía que los informes que solicitaba no constituían un acto de oposición al Poder Ejecutivo, pues no hacía política; sólo le interesaba el pueblo y la Constitución, y el respeto al pueblo. La minuta tenía sus fundamentos en la necesidad de conocer con exactitud los perjuicios que las inundaciones causaron.

El señor Pavón hizo, a su turno, algunas consideraciones de orden político, y luego la minuta fué aprobada en la forma propuesta.

Después se levantó la sesión.

EN LOS MUNICIPIOS

LA AUTONOMIA DE LANUS

Valentín Alsina (Avellaneda), agosto 12—El comité en favor de la separación de Valentín Alsina de la autonomía de Lanús, se ha dirigido a la municipalidad de Avellaneda protestando por la inclusión de esta localidad en el nuevo partido que con el nombre de Hipólito Vieytes se proyecta crear.

Importantes industriales de la localidad, entre los que se cuentan los señores Campomar y Soulas, frigorífico Wilson, Oliver y Cía., Calmari, Idimar y Sandrini, han resuelto dirigirse en el día de mañana a la Cámara de Diputados, con el objeto de protestar de viva voz, ante ese cuerpo, por la inclusión de este pueblo en el proyecto mencionado.

Por otra parte, el comité enviará una delegación para que gestione de la Cámara, la realización de un plebiscito, con el objeto de dejar bien establecido si este vecindario quiere o no, participar de la autonomía que se proyecta acordar a Talleres y Lanús, con la creación del nuevo partido. A esa delegación se unirán, también, los enviados de Villa Castellino y Villa Pobladora.

Lanús (Avellaneda), agosto 12— Mañana saldrá de ésta con destino a La Plata, en el tren de las 12.15 p. m., una delegación compuesta de más de cincuenta miembros, que lleva por objeto realizar las últimas gestiones tendientes a conseguir la sanción del proyecto que crea la autonomía de Lanús, Talleres y Valentín Alsina. La comisión se propone, además, asistir al debate que sobre dicho proyecto, según se anuncia, se efectuará mañana en la Cámara de Diputados.

Concejo Deliberante de La Plata

Anteanoche celebró sesión el concejo deliberante de La Plata, tratando los siguientes asuntos:

Despacho de la comisión respectiva sobre la presentación hecha por el empresario de la compañía de tranvías La Nacional, pidiendo al concejo derogue la disposición de la intendencia, de fecha 21 de julio pasado, por la que se obliga a la compañía al pago de varias multas.

La resolución recurrida fué aprobada, por considerar que el concejo no tiene jurisdicción para entender en el asunto.

—El concejal Bailío hizo moción para que en la próxima sesión, el concejo se ocupe de la forma de abaratar la vida, pues notaba que la prensa diaria se viene ocupando de los inconvenientes que sufre la población con motivo del excesivo encarecimiento de los artículos de primera necesidad. Propuso que se invite a esa sesión al Intendente Municipal para que tenga efecto un debate amplio en ese sentido, y para que cada concejal, impuesto del problema y previo estudio detenido del asunto, exponga al concejo todas las medidas que crea oportuno adoptar para conjurar la anormal carestía de la vida.

Propuso, además, que una vez que cada concejal haya expuesto su modo de ver el asunto, se nombre una comisión que escoja del conjunto las iniciativas más practicables, a fin de convertirlas, dentro de la brevedad posible, en realidad de resultados benéficos para todos.

Concejo Deliberante de Avellaneda— Asuntos tratados — Fiestas patronales — Otras informaciones.

Avellaneda, agosto 12—Hasta cerca de la una de la madrugada de hoy estuvo reunido el Concejo Deliberante. La reunión fué presidida por el doctor Pedro Groppo, y a ella concurrió la totalidad de los miembros del cuerpo.

Después de pasar a comisión varios mensajes enviados por el departamento ejecutivo, la comisión de interpretación despachó favorablemente el proyecto sobre remate de bolsas vacías y alambre existentes en el depósito municipal.

Se produjo un largo debate al tratarse el presupuesto municipal, y después de intervenir en la discusión varios concejales de las tres tendencias políticas en que está dividida la representación en el concejo, el concejal Oddone pidió que se pusiera a votación si el presupuesto a votarse había de ser por 12 meses, desde el 1° de enero del corriente año, o por los 5 meses que faltan para terminar el ejercicio.

Después de discutido el asunto por el concejo, el presidente lo puso a votación, resultando aprobado por 7 votos contra 6. Este presupuesto se dará por un año y será tratado el próximo lunes en sesión ordinaria.

El concejo propuso luego las siguientes ternas para jueces de paz: titulares señores Ernesto Paniza, Ignacio Eraso y José García; suplentes, señores Pedro B. Eyherabide, Antonio Frumento y Salvador Ferro.

También designó, en la misma sesión, para alcaldes de los distintos cuarteles, a los siguientes ciudadanos: cuartel 1°, señores Juan J. Apecechea y Juan H. Noceto; cuartel 2°, señores José Arocena y Vicente Fortunato; 3°, señores Juan Cuntini y Raimundo Alvarez; 4°, señores Francisco Argeri y Angel Prevetoni; 5°, José S. Caeze y Juan O. Catáneo; 6°, Bartolomé Lanzone y José Boggiano; 7°, señores César Parodi y Enrique Banchero; 8°, José M. Muñiz y Pablo Larrosa.

Para síndico fiscal designó al señor Felipe Nicilson, y la siguiente terna para defensor de menores: señores Máximo Casto Godoy, Evangelista Bálsamo y Julio Rigot.

—El cura párroco, presbítero Bartolomé Ayrolo, está ultimando los preparativos para dar mayor solemnidad a los actos religiosos que se efectuarán en la parroquia que dirige, el 15 del corriente, en homenaje a la Asunción de María Santísima, patrona de esta ciudad.

—El 15 del corriente se realizará en el teatro Roca, de la calle Pavón, una fiesta en beneficio del hospital Pedro Fiorito, con motivo de la inauguración de su sala de espectáculos públicos.

—Mañana, a las 9 p. m., en el cinematógrafo Roma se efectuará una velada en beneficio de la biblioteca Almafuerte, de Avellaneda, auspiciada por la Sociedad Popular de Educación.

El servicio de luz eléctrica en Patagones

Patagones, agosto 12 — La empresa de luz eléctrica local, por considerar que la municipalidad dificulta su desenvolvimiento, ha resuelto suspender desde el 16 del corriente, los servicios de luz a las casas particulares.

La tala de árboles en Hurlingham

La Sociedad Forestal Argentina se ha dirigido a esta redacción manifestando su protesta por la tala de las acacias que ornamentan las calles de Hurlingham, sin ningún fin, dice, que justifique esa medida, que constituye una violenta antítesis de los esfuerzos realizados en otros puntos en favor de la salud pública y de la estética, al plantar árboles en las calles y en los sitios de recreo destinados al uso de la población.

Demanda contra el Poder Ejecutivo —Acción del intendente municipal

Cañuelas, agosto 12—El intendente municipal, a requirimiento de contribuyentes y patrocinado por un letrado del foro platense, después de investigar en qué forma el Poder Ejecutivo ha distraído fondos que por concepto de impuestos fiscales debieron incorporarse a la administración por los ejercicios de 1918 y 19, promoverá una demanda contra el Poder Ejecutivo, a fin de dejar librado ante la opinión pública, el concepto de su actuación al frente del gobierno comunal.

—Justamente alarmado por el incremento alcanzado por el juego en este partido, y en vista de que la policía no sólo no hace nada por combatirlo, sino que lo fomenta cuando se trata de personas allegadas a ella, el jefe de la comuna ha enviado un mensaje al Concejo Deliberante, solicitando que ese cuerpo adopte medidas enérgicas tendientes a obtener su extirpación.

CRONICA SOCIAL

(Información de La Plata)

ENLACE — El 16 del corriente será consagrado, en el domicilio de la familia de la novia, el enlace de la señorita Haydée Pachano con el doctor Raúl Díaz.

BENEFICIO — En el teatro Empire se realizará el 28 del corriente una función extraordinaria en beneficio de la escuela normal de profesoras. El buen éxito de la fiesta puede descontarse, si se ha de juzgar por el número de localidades retiradas.

VIAJERO — De Corrientes, el doctor Armando Reyes.

ENFERMOS — Se halla enfermo de cuidado el doctor Adolfo Cortez.

—Sigue mejor la señora Argentina Saborido de Bonanni.

NECROLOGIA — Después de sufrir las alternativas de una larga enfermedad, falleció ayer en esta capital la señora Octavia C. de Lago, cuya desaparición ha sido muy lamentada en nuestros círculos sociales, en los que la extinta gozaba de generales simpatías.

El sepelio de los restos de la señora de Lago se efectuará hoy, a las 10.30 a. m., en la necrópolis local.

(De nuestros corresponsales, por telégrafo)

ENLACES — Junín, agosto 12—El jueves próximo contraerá enlace la señorita Estela Barés con el señor Lino Dubois.

DEMOSTRACION—Exaltación de la Cruz, agosto 12 — En la confitería La Imperial fué servida anoche una comida con que un grupo de sus amigos obsequió al doctor Oscar V. Bassi. Ofreció la demostración el señor César A. Migliaro, contestando luego el obsequiado.

TE Y DANZA—Avellaneda, agosto 12—El 16 del mes corriente, por la tarde, el club Pueblo Unido, que tantos prestigios tiene adquiridos, ofrecerá una hora de danza y un te, a las niñas de esta sociedad, con motivo de la celebración del santo patrono de la ciudad.

HOMENAJE POSTUMO—Monte, agosto 12—Se realizó en el cementerio local el acto de la traslación de los restos del señor Juan Arroquigaray al panteón destinado a contenerlos, que fué donado por sus amigos en homenaje a su memoria y en ocasión del primer aniversario de su fallecimiento.

Al acto asistió una selecta y numerosa concurrencia, que puso de manifiesto una vez más, el hondo pesar causado por la desaparición del señor Arroquigaray, prestigioso vecino de la localidad, que desempeñara diversos cargos públicos con verdadera dedicación y excelentes resultados para la comuna.

BENEFICIO—Bernal (Quilmes), agosto 12—En el local, Espora 91, el 24 del corriente a las 2 p. m., las ex alumnas de María Auxiliadora ofrecerán una fiesta dramática, musical, a beneficio de los huérfanos de la guerra europea.

RELIGIOSAS—Quilmes, agosto 12—En la capilla de Nuestra Señora de Luján, de Berazategui, el obispo auxiliar de La Plata, monseñor Copello, administró la confirmación a centenares de niños.

El domingo próximo, en la iglesia parroquial de Quilmes, monseñor Copello celebrará diversas ceremonias.

Moreno, agosto 12—El cura párroco, señor Celestino Fali, ha dispuesto que el jueves próximo, a las 4 p. m., se dé comienzo a un triduo a San Roque, pidiéndole la desaparición de la epidemia gripal reinante y que el sábado venidero, por la tarde, se distribuya en la iglesia parroquial el pan de San Roque.

MISAS — Bernal (Quilmes), agosto 12—Numerosa concurrencia asistió hoy a las misas de cabo de año oficiadas en memoria de la señora María S. de Ricagno.

VIAJEROS—Magdalena, agosto 12—Para Atalaya, el señor Genaro Pereyra.

—Para J. Arditi, el señor Eliseo de Grassi.

Jeppener (Coronel Brandsen), agosto 12—Para Chascomús, las señoras Patricio Wallace y Pedro T. Castro.

—Para esa capital, las señoras Mercedes W. de Molinuevo y Catalina B. de Wallace.

—Para el mismo punto el señor Ld's E. Ferrazini.

Bernal (Quilmes), agosto 12—Para la capital, el señor Amadeo Núñez y familia.

—Para ésa, el doctor Nicolás Iramaiz y señora.

—Para Rosario, el señor Alfredo Rigoli y señora.

Carmen de Areco, agosto 12—De Rojas, la señorita Noemí Oyhanarte.

—Para ésa, los señores Nicolás Flesoti y Pedro Alpeche.

—Para Rojas, el señor Mario Oyhanarte y su hermana Alicia.

ENFERMOS—Quilmes, agosto 12—En franca mejoría, la señorita Ignacia Lanz.

Bernal (Quilmes), agosto 12—Restablecida, la señorita Francisca Coiro.

Magdalena, agosto 12—Restablecida, la señorita Ana Bidart.

—Mejorada, la señora Dolores O. de Bidart.

Quilmes, agosto 12—Restablecidas, las señoritas Margarita Morris y Angela Barbeni y la señora Ana Nadal de Otamendi.

Carmen de Areco, agosto 12—Mejorado, el señor Daniel O'Conell.

Bernal (Quilmes), agosto 12—Restablecidas, las señoras María T. de Carrara, María Molinari y señorita Fidela Abbizú.

NECROLOGIA — Bernal (Quilmes), agosto 12—Ha fallecido en esta localidad la señorita Ana María Dumont, cuya desaparición ha sido sumamente lamentada en el vasto círculo de sus relaciones. Ayer, ante numerosa concurrencia, se realizó el acto de la inhumación de sus restos en el cementerio de Avellaneda.

Chillar (Azul), agosto 12—Ha causado penosa impresión el fallecimiento de la señora Manuela Lezcano de Pereyra, acaecido hoy en esta localidad.

Quilmes, agosto 12—De Italia ha llegado la infausta noticia del fallecimiento de la señora Palmira Cichero de Peperecondo, acaecido el 7 del corriente, en Recco. La extinta era hija del conocido vecino señor Domingo Cichero, y residía desde hace años en el punto donde la ha sorprendido la muerte en forma inesperada. Con tal motivo, son muchas las manifestaciones de condolencia que ha recibido su familia residente en esta localidad.

VARIAS NOTICIAS

Abaratamiento de los consumos

El ministerio de Gobierno ha informado que el artículo 8.o del proyecto de ley que el P. E. ha remitido a la Legislatura sobre abaratamiento de la vida, está redactado en la siguiente forma: "Entenderá en las propuestas una comisión que se crea, denominada "Junta de suministros", que se formará en cada partido con mayores contribuyentes, en número de 5, más 1 por cada 10.000 habitantes, conforme a la población que determina la ley de 14 de febrero ppdo. o en su defecto, con vecinos de arraigo que designarán los concejos deliberantes. Serán renovadas anualmente y presididas por el intendente o presidente de la municipalidad."

Movimiento del puerto Ingeniero White

Bahía Blanca, agosto 12 — El movimiento del puerto Ingeniero White en el día de hoy fué el siguiente:

Efectúan operaciones los vapores "Applebpy", y "Crosshill" y la lancha "Clotilde".

El vapor "Segundos" entró hoy a las 8.20 a. m., con destino a Puerto Galván. El "Crosshill" salió a las 5 p. m., con cargamento de cereales a las órdenes de L. Dreyfus.

El total de cereales embarcados alcanza a 658 toneladas.

EDUCACION

Pago de haberes al magisterio de Pilar

Pilar, agosto 12— En la secretaría del consejo escolar de este partido, se ha dado comienzo al pago de los haberes del magisterio del distrito y alquileres de las casas ocupadas por las escuelas, correspondientes al mes de junio último. No obstante, siguen sin ser abonados los haberes de los maestros, correspondientes al mes de diciembre del año pasado.

La escuela número 7 de General Lavalle

General Lavalle, agosto 12 — No obstante haberse ocupado ya LA PRENSA de la clausura de la escuela número 7, ésta continúa cerrada, sin que haya una razón que tal justifique.

Urge, pues, que las autoridades escolares dispongan su inmediata reapertura, en atención a que son muchos los perjuicios que su cierre ocasiona a la población escolar.

En la escuela número 3, de Temperley

Temperley (Lomas de Zamora), agosto 12 — Por disposición del consejo escolar de Lomas de Zamora se está efectuando una investigación sumaria en la escuela número 3 de este distrito. Esa medida fué tomada en atención a ciertas denuncias referentes a la escuela mencionada.

ENSEÑANZA UNIVERSITARIA

Nuevos abogados

La Universidad de La Plata ha otorgado título de abogado a los siguientes egresados de la Facultad de Derecho y Ciencias Jurídicas y Sociales: señores Carlos Pucciarelli, Luis M. Bergés, Carlos Roman, Ernesto Speroni, Demetrio Morales, Antonio Barraza y Arturo de la Torre.

Facultad de Ciencias Jurídicas y Sociales

El sábado 16 del corriente, el doctor Tomás Jofré inaugurará el curso libre de procedimientos penales, dando su primera conferencia a las 10.30 de la mañana.

NOTICIAS ADMINISTRATIVAS

Recaudadores de campaña

Por un decreto dictado ayer, el P. E. confirma en sus respectivos cargos a los actuales valuadores de campaña en la dirección general de rentas, con el nombre de recaudadores, que tienen por el presupuesto en vigor, debiendo liquidárseles los sueldos en esa forma, desde el 1.o de julio pasado.

Impuestos territoriales

A efecto de facilitar a los contribuyentes el pago de los impuestos territoriales, cuya segunda cuota se cobra en este mes, la dirección de rentas ha provisto a las sucursales del Banco de la Provincia de formularios especiales para que por ellos se hagan los giros por el importe de las respectivas deudas. Al dorso de los mismos está impresa una planilla con los datos de la propiedad por la cual se pague el impuesto.

El Banco de la Provincia no cobra comisión por esos giros.

MOVIMIENTO GREMIAL

Obreros despedidos en Avellaneda

Avellaneda, agosto 12— En el frigorífico La Blanca, fueron despedidos 900 obreros que trabajaban en el departamento de conserva, por no ser necesarios sus servicios.

Actualmente, en todas las secciones del frigorífico, trabaja un total de 1.700 hombres.

Se han producido algunos incidentes aislados entre los obreros despedidos y los que siguen trabajando. En cada caso, la policía instruye el sumario correspondiente.

La policía local ha sido reforzada con 12 hombres pertenecientes al escuadrón de seguridad de La Plata, con el fin de garantizar la libertad de trabajo.

La huelga de estibadores en Bahía Blanca

Bahía Blanca, agosto 12 — Continúa la huelga de los estibadores de los puertos locales y de los peones de las barracas del mercado Victoria.

En el puerto, sólo trabajan unos cuarenta obreros y en las barracas, algunos peones.

CRONICA POLICIAL

ENTRE EMPLEADOS DE POLICIA

Incidente sangriento en Balcarce

Balcarce, agosto 12 — En el local de la confitería Centro Colón, se produjo anoche un incidente sangriento entre un empleado de la policía local y un ex escribiente de la misma.

El escribiente Fonseca y el ex empleado Mendiburu ocuparon una mesa, hecho que presenciaron varias personas que se encontraban en el local mencionado.

Mendiburu fué dado de baja por la jefatura en el mes de abril último, pero actualmente, debido a la complacencia del comisario, desempeñaba una delicada misión de sumariante, a pesar de ser sólo un particular. Parece que a este empleado y al comisario, estorbábales la presencia de Fonseca, razón por la cual habrían decidido molestarlo; fué así que se le impuso, por causas leves, un arresto de varios días.

Anoche, al encontrarse reunidos, Fonseca interrogó a Mendiburu sobre los procedimientos que contra él eran puestos en práctica. A raíz de tal requerimiento, Fonseca y Mendiburu se atacaron a tiros de revólver, yendo un proyectil a herir gravemente al primer actor de la compañía que actúa en el teatro mencionado, quien se vió por ello imposibilitado para trabajar.

Se originó, así, un alboroto extraordinario, que motivó la concurrencia de la policía. Esta encontróse con que los promotores del escándalo eran, precisamente, empleados que prestan servicios en la repartición.

Semejante suceso, que poco honor hace a la policía local, impone la intervención enérgica de la jefatura, a fin de librar de los malos elementos a la institución.

El crimen de Mercedes—Descubrimiento y detención de los autores

Mercedes, agosto 12—Después de una laboriosa y hábil pesquisa, que fué dirigida por el comisario Bagnasco, de la policía local, se ha logrado descubrir y detener a los autores del misterioso crimen cometido antayer—de que informó LA PRENSA—en las proximidades del puente sobre el camino a Carmen de Areco.

Los autores del hecho resultaron ser los sujetos Francisco Cossi (a) Rancho y Juan Rufino Díaz (a) Cascote. La víctima, Antonio Acuña, era empleado de una cuadrilla de la Compañía General de ferrocarriles, que se encuentra destacada en el kilómetro 121.

Los sujetos Cossi y Díaz asaltaron a Acuña con el propósito de robarle, haciéndole, en circunstancias en que atravesaba el puente citado, dos disparos de pistola que le causaron la muerte.

Se instruye el correspondiente sumario, con conocimiento del juez del crimen.

Soldado muerto de un tiro—Hecho de sangre en José C. Paz

José C. Paz (General Sarmiento), agosto 12—El 9 del corriente, en las inmediaciones del Campo de Mayo, el soldado Restituto Montes agredió al agente de policía Francisco Olivares, el cual, en su defensa, descerrajó a su atacante un tiro de revólver, que le ocasionó la muerte en el acto.

La policía de General Sarmiento, con intervención del juez del crimen, instruye el correspondiente sumario.

—El domingo último se trabaron en pelea Mateo Ponce de León y Vicente Endina, recibiendo el primero varios tajos en la cara y el segundo una herida de bala en el pecho, tomando intervención en el hecho la subcomisaría local.

INFORMACION AGROPECUARIA

La fiebre aftosa en Magdalena

Magdalena, agosto 12—La fiebre aftosa continúa desarrollándose en forma alarmante, por lo que muchos tamberos se han visto obligados a suspender sus tareas. Los que tal no han hecho aún, aprovechándose de la escasez de leche, en cambio, han aumentado el precio de la misma a quince centavos el litro.

TRIBUNALES

Suprema Corte

La Suprema Corte, en su acuerdo de ayer, declaró mal aplicada la ley, por las cámaras, en los juicios Bonnet y Mathieu contra Rassola, Pucciarelli contra Busquet y Pedro Melo, sobre rectificación de apellido. Declaró, asimismo, mal aplicada la ley en el proceso de Ignacio Guianaga, acusado de robo en Rauch.

Procuración de la Corte

El fiscal de cámaras, por excusación del procurador general, se ha expedido en los recursos de inconstitucionalidad e inaplicabilidad de ley deducidos por el doctor Leopoldo del Campo. A juicio de este funcionario existen en la sentencia de segunda instancia las violaciones que se alegan, y por lo tanto debe la Corte declarar nulo aquel pronunciamiento.

Fiscalía de cámaras

El fiscal de cámaras solicita la revocatoria de la sentencia pronunciada en la causa de Alejandro González, y se la condene a sufrir la pena de cuatro años de penitenciaría, por el delito de lesiones.

Fallo de la Cámara

La Cámara Segunda de Apelación ha sentenciado en el juicio Rolandelli contra la Municipalidad de Florencio Varela, confirmando el fallo del juez doctor Aramburú, secretaría García, declarando que no son procedentes las excepciones de nulidad e inhabilidad de títulos opuestas por la ejecutada.

Asuntos civiles

El juez doctor Molina Carranza, por la secretaría del señor Luis M. Ramos, sentenció en el juicio seguido por don Alejandro Natalio contra doña Guillermina Oliveira Cézar de Wilde, rechazando la demanda sobre indemnización de daños y perjuicios, por falta de prueba, con costas; y en el juicio Francisco Elos, sobre tercería de dominio en la ejecución Frich contra Sánchez de [illegible], rechazando la acción por igual causa.

—El juez doctor Aristegui, por la secretaría Rivarola, falló el juicio seguido por don José La Cruz contra Amadeo Alfieri, declarando improcedente la demanda en cuanto a la rescisión del contrato, y condena al demandado a pagar la suma del saldo que resulta, con intereses y costas.

Fiscalía de cámaras de Mercedes

Despacho de la fiscalía a cargo del doctor Antonio S. Amallo:

Mangado Miguel S. síndico de la quiebra de Benito R. González, en la denuncia de defraudación contra del Río Marcelino del Río Benito o Benito R. González y Salgado Manuel, solicita sean traídos "ad effectum videndi", los autos de quiebra de Benito S. González, para mejor dictaminar.

Weinstein Don Marcos, su juicio sucesorio, solicita se confirme la resolución donde se aplica el impuesto que corresponde, de acuerdo con lo que establece el artículo 16 inciso D de la ley de papel sellado.

Chazaneta Anacleto, por homicidio en la persona de Amaro Rodríguez, y lesiones a Angel Alfredo Delhilio, en 25 de Mayo, pide sea confirmada la sentencia del juez de primera instancia, en la que se condena al reo a sufrir la pena de diez y ocho años de presidio.

DEPORTES

Partido de football en Escobar

Escobar (Pilar), agosto 12 — Tuvo lugar el partido de football anunciado entre los cuadros del Club Buenos Aires y el Independiente, de este pueblo. En el local de este club se obsequió a los visitantes con una demostración, que fué ofrecida por el señor Vespucio Dussi.

Habiendo sido empatado el partido el trofeo será disputado en otro partido que se jugará en breve.

Tiro al blanco

En el concurso efectuado el domingo en el Tiro Federal de La Plata fueron adjudicados los siguientes premios:

Categoría A, 350 metros — 1.o Pedro Bianchi, 115 puntos, premio, un "chatelaine" de oro; 2.o Julio A. Rocca, 110 puntos, premio medalla de plata de segunda.

Categoría C, 250 metros. — 1.o Juvenal Ubalde con 75 puntos, premio y alfiler de plata, cruz azul.

Categoría D, 150 metros. — 1.o Dardo Hornos, con 135 puntos, premio alfiler de oro; 2.o José Montoni, con 134 puntos, premio medalla de plata, cuño especial; 3.o José M. Porta, 133 puntos, premio medalla de plata de segunda.

Categoría de revólver A, B, y C — 1.o Julio A. Rocca, con 156 puntos, premio, alfiler de oro; 2.o José M. Porta, con 148 puntos, premio botones de plata, revólver; 3.o Raúl Albarracín, con 127 puntos, premio alfiler de plata azul.

Categoría de pistola a voz de mando —1.o Pedro Partarrio, con 74 puntos, premio, medalla de oro azul chica; 2.o doctor Luis Reynal O'Connor, con 65 puntos, premio botones de oro, revólver.

TRIBUNALES

DENUNCIA DE UN MAGISTRADO

Un discurso del diputado Repetto

APRECIACIONES SOBRE LA JUSTICIA

COMUNICACION A LA CAMARA DE DIPUTADOS

Con motivo de las apreciaciones vertidas en un discurso pronunciado públicamente por el diputado socialista Nicolás Repetto, el juez del crimen, doctor Carlos M. Martínez, ha formulado, ante el juzgado correccional a cargo del doctor Oribe, una grave denuncia, fundado en que, las apreciaciones en cuestión, constituyen el delito de desacato previsto y penado por el artículo 237, inciso primero del Código Penal.

En el diario "La Vanguardia" del 11 del corriente que acompaño, dice el magistrado denunciante, en el discurso pronunciado en tribuna pública, ante los manifestantes del partido Socialista y Federación Obrera Regional Argentina, el diputado doctor Nicolás Repetto, ha hecho apreciaciones sobre la intervención de los funcionarios judiciales, encargados de aplicar las disposiciones de la ley, llamada social, que importan una injuria manifiesta.

No obstante no haberse designado por sus nombres a los funcionarios, cuya investidura ha sido envilecida, es indudable que se refiere al infrascripto y miembros de la Cámara en lo Criminal, doctores Newton, Daniel J. Frías, Seeber y J. H. Frías que han intervenido en los casos de "boycotts" que, como es de pública notoriedad, fueron resueltos últimamente.

No es posible, agrega, guardar silencio ante los conceptos injuriosos vertidos públicamente y con motivo del ejercicio de nuestras funciones, pues ellas importan, no sólo una falta de consideración a los ciudadanos investidos con tan alto cargo, sino, también, un agravio a la majestad de la justicia, cuya representación ejercen, y que todo habitante de la Nación está obligado a respetar, y en este caso, con más razón por tratarse de un representante del pueblo.

Cumpliendo un deber social, formulo, a sus efectos, la presente denuncia ante este juzgado, por ser el competente para entender en estos delitos, dado lo que dispone el artículo 28 del código de procedimientos en lo criminal.

Debo, también, dice por último, hacer saber que, como acto de deferencia y respeto al cuerpo legislativo a que pertenece el doctor Repetto, en la fecha, me dirijo al presidente del mismo, poniendo en su conocimiento la denuncia instaurada.

Respecto de los términos incriminados como injuriosos para la dignidad de la justicia y que el juez acompaña en la nota mencionada, son los contenidos en el siguiente párrafo del artículo publicado en "La Vanguardia":

Ocupóse luego el orador de las leyes de residencia, y de orden social, productos del viejo régimen, pero que el actual gobierno del señor Irigoyen aplica con una brutalidad y una hipocresía apenas concebibles. Después de definir ambas leyes como pretexto, más o menos disimulado para trabar la acción del movimiento obrero normal, precisó el diputado Repetto la forma en que ellas son aplicadas por los jueces y por el presidente. La docilidad con que muchos funcionarios judiciales cumplieron sus planes intervencionistas en las provincias, demostró al presidente que debajo de la mayor parte de los grandes birretes y togas, sólo había serviles empeñados en conservar o acrecentar la suculenta pitanza. De aquí procede el celo demostrado últimamente por no pocos jueces al aplicar contra el "boycott" y la huelga, las disposiciones draconianas de la ley social.

EL DESALOJAMIENTO DE UN EDIFICIO ESCOLAR

Reclamación del propietario

El Consejo Nacional de Educación celebró un contrato con Domingo Cichero, propietario de la casa situada en la calle Pedro Mendoza 2087, en virtud del cual éste arrendó a aquél dicho inmueble, donde quedó instalada la escuela número 9 del consejo escolar número 4.

Por motivo de un alarmante informe de la Dirección de Arquitectura del Consejo de Educación, en el cual se expresaba que el edificio era de vetusta construcción y que todos sus muros estaban vencidos, la repartición dispuso, el 28 de enero de 1917, desalojar el edificio, y el 5 de enero siguiente declaró rescindido el contrato de locación.

La Municipalidad de la capital, que inició un expediente sobre el asunto, ordenó el 15 de enero de 1918, el desalojamiento total del inmueble, a la mayor brevedad, a fin de evitar posibles accidentes, y tal orden fué comunicada al Consejo y cumplida por éste el 11 de febrero del mismo año.

Poco después, el dueño de casa promovió demanda contra el Consejo, para que fuera obligado a cumplir el contrato y el juzgado civil encontró justificada la reclamación del propietario y condenó a la repartición demandada a cumplirlo, con especial condenación en costas.

Apelado este fallo, la Cámara Segunda, al hacer suyo un voto del vocal doctor Zapiola, lo revoca y absuelve al Consejo de la acción judicial.

No encuentra el tribunal elementos suficientes para declarar culpable al Consejo de la rescisión del convenio, pues desalojada la finca en virtud de una orden de la Municipalidad, dictada en vista de la seguridad pública, orden que no podía ser detenida ni entorpecida por intervención de autoridad alguna, el contrato quedaba, de hecho, rescindido si el inquilino no se avenía a ocupar de nuevo la propiedad después de efectuadas las reparaciones del caso. Cita la disposición del artículo 1522 del Código Civil, aplicable al caso, y el comentario de Machado sobre el mismo.

El camarista doctor Helguera votó por la confirmación del fallo del juez, pues a su juicio el Consejo, al arrendar un edificio antiguo, sabía o debía saber los inconvenientes que de ello resultaban, y no puede invocarlos como causa de la rescisión. Por lo demás, el propietario hizo las reparaciones que el caso exigía y no resulta que el peligro fuera inminente.

SOLIDARIDAD EN LAS COSTAS

Representación unificada

En la demanda promovida por Domingo Barbé contra Gregorio Cánepa y otros, por daños y perjuicios, a petición del actor y a mérito de ser varios los demandados, el juez de lo civil doctor Colombres, por la secretaría del doctor Sandullo, mandó que aquéllos unificasen la representación para facilitar los trámites del juicio.

A fin de cumplir lo dispuesto por el juzgado, las partes demandadas confirieron poder a favor de Ricardo Maqueira, quien, una vez terminada su gestión, solicitó el pago de sus honorarios. Como ninguno de sus representados los abonase, siguió ejecución contra todos por el importe de los mismos, y al ser citados de tranco y remate, uno de ellos, Cánepa, opuso la excepción de inhabilidad de título por habérsele intimado el pago total de los honorarios y considerar que, no siendo la obligación solidaria, él no estaba obligado a pagar por sus colitigantes.

Corrido el traslado correspondiente, Maqueira lo evacuó solicitando el rechazo de la excepción opuesta, fundándose en que el artículo 1945 del código civil, aplicable por analogía, imponía al excepcionante el pago de los honorarios en la forma reclamada.

El juez, al pronunciarse definitivamente, avanza más sobre el alcance del artículo citado y considera, con apoyo de la nota puesta por el legislador al pie del mismo, que el precepto legal invocado es perfectamente aplicable al caso "sub judice".

El artículo 1945 del código civil—dice—establece la solidaridad de la obligación cuando varias personas han nombrado un mandatario para un negocio común, y como las disposiciones del mandato son aplicables a las representaciones necesarias y a las procuraciones judiciales (artículo 1870, incisos 1.o y 2.o del mismo código), el caso encuadra dentro de la regla precitada y no se necesita la declaración, previa de la solidaridad ni la división de la deuda entre los codeudores para hacer efectivo su cobro en cualquiera de ellos, ya que la defensa del interés común ha beneficiado el derecho particular de cada uno.

En virtud de estos fundamentos rechaza, en definitiva, la excepción opuesta, y manda llevar la ejecución adelante.

LOS ACCIDENTES FERROVIARIOS

La Cámara Federal falló el juicio seguido por Juan B. García contra la empresa del ferrocarril de Buenos Aires al Pacífico, por indemnización de daños y perjuicios.

Dijo el actor que, en un viaje que realizó, al llegar a la estación Mendoza, a las ocho y media p. m., con un atraso de cuatro horas, tuvo que descender fuera del andén, en un sitio no iluminado, y por esto cayó en una zanja y se fracturó una pierna.

Sostuvo que el accidente se había producido por culpa y negligencia de la empresa demandada, y pedía que se le condenara al pago de una indemnización de cincuenta mil pesos.

El tribunal resuelve confirmar con costas la sentencia del juez federal de Mendoza, doctor Lucero, que impuso a la nombrada empresa, cuya culpa ha quedado comprobada, pagar al demandante, dentro del término de diez días, la suma de 5.597 pesos, también con costas.

—El mismo tribunal resolvió la demanda seguida por Martín Misura contra la empresa del ferrocarril del Sud, por indemnización de los daños que le había causado con motivo de un accidente de que fué víctima mientras se encontraba trabajando al servicio de dicha empresa.

Confirma la Cámara el fallo del juez doctor Anchorena, en cuanto establecía la responsabilidad del demandado, y lo reforma en cuanto a la indemnización que debe abonar, la que se aumenta de 1.700 pesos a cinco mil.

Indemnización de perjuicios

El juez federal doctor Anchorena falló el juicio promovido por Enrique Vives contra la compañía de tranvía Anglo Argentina, por indemnización de daños y perjuicios.

Según la demanda, un coche de la nombrada empresa, que corría por la avenida Mitre, a la altura de la calle Ortiz, lo arrolló, produciéndole la fractura de una pierna. Sostenía el actor que el accidente se había producido por culpa de dicha empresa, y solicitó que se le condenara al pago de una indemnización de cinco mil pesos.

El juez encuentra comprobados los hechos en que se funda la acción, y en consecuencia condena a la compañía al pago de mil pesos por toda indemnización, con más las costas del juicio.

Fallos de la Segunda Cámara Civil

Resolvió ayer la Segunda Cámara Civil los asuntos que enumeramos en seguida:

Soly Schprejer, tercería de dominio sobre unos muebles embargados en el juicio que sigue Augusta Frengia de Schprejer contra Alberto Schprejer; confirma, con costas, el fallo del juez doctor Meléndez, que mandó levantar dicho embargo.

Pedro Valmaggia contra la sucesión de José Ricci, por reconocimiento de un crédito confirma, con costas, la sentencia del juez doctor Meléndez Zapiola, que reconoció dicho crédito.

Banco Español del Río de la Plata contra Alfredo Calatayud, por cumplimiento de un contrato; confirma, la sentencia del juez doctor Meléndez, que ordenó el cumplimiento de éste.

Roberto Pelloni contra Banco de Londres y Río de la Plata, sobre reconocimiento del mejor derecho al cobro de una suma de dinero; confirma con costas el pronunciamiento del juez doctor Casabal, que rechazó la demanda, sin costas.

Pedro E. Mattiesen contra Juan F. Moscarda, por indemnización de daños y perjuicios; confirma el fallo del juez doctor Seeber, que rechazó la demanda, con costas.

Rodolfo Palacio (su sucesión), incidente sobre entrega de una suma de dinero; anula el pronunciamiento recurrido y dispone que el expediente pase al juez que sigue en orden de turno.

José Gama Sarasin contra Ernesto Wadel, por cumplimiento de una obligación; revoca el fallo apelado y dispone que las costas de ambas instancias sean satisfechas por su orden.

Arturo E. Rodríguez contra Ricardo Bello, sobre cumplimiento de una obligación; revoca el fallo de primera instancia, en la parte apelada, y aplica al vencido el pago de las costas de segunda instancia.

Javier A. Gallace, tercería en el juicio seguido por María Alvina de Kalsch contra Maximiliano Kalsch; declara nulas varias actuaciones del expediente.

Causas criminales

El juez del crimen, doctor Ramos Mejía, impuso, por la secretaría Rodríguez González, la pena de 1 año y 6 meses de prisión, por atentado con armas a la autoridad, a Luis Panizza, italiano, de 23 años, soltero, tejedor de alambre.

—Solicitó el fiscal doctor García Ramos la pena de 2 años de prisión para Cayetana Sola Pérez, española, de 20 años de edad, soltera, mucama, por un delito privado; y la de 2 años de penitenciaría para Juan Falcón, uruguayo, de 48 años, casado, jornalero por hurto con abuso de confianza.

—El fiscal doctor Ortega pidió, también, la pena de 8 años de penitenciaría para Marcelino Barba, acusado de malversación de caudales públicos.

Fallos de la Cámara de lo Comercial

La Cámara Comercial, en su último acuerdo, resolvió los asuntos que enumeramos a continuación:

Definitivos: C. Viacava de Fasce, tercería en autos Stemberg H. contra M. Antola de Vanasco, se confirma; Gran Hostelería de Buenos Aires [illegible] contra Rindo Bardelli, se confirma; J. Palet contra José M. Ferrero, se confirma; H. Panelo, tercería en autos Comptoir pour le commerce d' entre mer

... T. de Oliver, se con[firma] ... Márquez contra Carlos ... se revoca; A. Larroudo, ... los autos Benito J. Pare... Agustín Masoni, se confir[ma] ... contra Ernesto Ferrer, ... González Valera contra ... M. Fuliana, ... Nobili y Cía., se revoca; J. R. ..., quiebra, se revoca; Traver... y Cía., incidente, se confirma; R. ... contra Abraham Crenovich, se ...; Frigorífico Armour de La Pla[ta] ... F. R. Ainsworth y Cía., se ...; N. Urla Rocca contra Aníbal ..., se revoca; Antonio Ferrari, ..., se confirma.

Juzgados civiles de primera instancia

El juez de lo civil doctor Campos, por la secretaría Donzaría, resolvió la demanda instaurada por el doctor Daniel J. Granwel contra la sucesión de Eduardo Roldán de Pereyra, por locación de servicios médicos.

Se manda fijar los honorarios por árbitros arbitradores, después que el actor fije la cantidad de sus honorarios por juramento estimatorio.

—Pronunció sentencia definitiva el juez Dr. Colombres, por la secretaría ..., en el juicio seguido por Ramón Díaz contra Juan E. Mette, sobre daños y perjuicios.

El juez rechaza la acción, sin costas.

Convocatorias y quiebras

El juez doctor Martín y Herrera, secretaría Britos, declaró en estado de quiebra, a pedido de acreedor, al comerciante Esteban Pardo, establecido con negocios, en el ramo de calzado, en la calle Corrientes 3599 y 3599. Quedó nombrado el contador Alberto Olivera, quien deberá informar en la audiencia del día 8 de septiembre, a las 3 p. m.

—El juez doctor Martín y Herrera, por la secretaría Cáceres, declaró en estado de quiebra al comerciante Esteban Marchetti. Quedó nombrado el contador Pedro González para informar en la junta del día 12 de septiembre, a las 3 p. m.

—El juez doctor Alberto Estrada, por la secretaría Faré, señaló la audiencia del día 3 de septiembre para que se efectúe la junta de acreedores de ... Hnos., a fin de proceder al nombramiento de nuevo síndico.

—En el juzgado del mismo magistrado no se efectuó ayer la junta de acreedores de Abdo Charif, en razón de no haber concurrido ningún acreedor, no obstante lo cual el contador presentó el informe, en el que aprecia el activo en pesos 1.471.69 y el pasivo en 5.614.60.

Juicios sucesorios

Ante el juzgado del doctor Bunge, secretaría Quesada, fueron iniciadas ayer las sucesiones de José Ramos y Francisco Techitschke.

PUERTOS, ADUANAS e IMPUESTOS

Recaudación aduanera comparada

La tesorería de la aduana de la capital recibió ayer la suma de pesos 456.157.03 por los conceptos siguientes: derechos de importación, pesos 418.332.02, de exportación 22.113.16, y portuarios, pesos 15.711.85, o sea pesos 144.701.07 más que en la misma fecha del año anterior.

Hasta la fecha, en lo que va del presente año, se cobraron por derechos de exportación pesos 13.471.998.83 contra pesos 20.446.307.91 del año anterior; por consiguiente, hay un total desfavorable a 1919 de 6.974.309.08 pesos. Por derechos portuarios se han cobrado en este año pesos 4.963.031.69.

El rubro exportación, el 12 de agosto del año anterior, arrojó un total de 96.809.82 pesos, que, comparado con el de ayer, resulta una diferencia en contra de 1919 de pesos 74.696.66.

Desde el 1.o de enero hasta ayer la aduana percibió en total 81.968.165.39 pesos; en el mismo espacio de tiempo del último año, ascendió a 75.727.461.71 pesos, o sea 6.240.703.68 pesos más.

Exportación de frutos y productos del país

Por el puerto de la capital se despacharon los siguientes productos y frutos del país, con destino a los puertos que a continuación detallamos:

—Para Santos, 7.367 bolsas de trigo y 1.546 de lino.

—Para Rotterdam, 451.885 kilos de trigo a granel.

—Para Azores, 11.388 bolsas de lino.

—Para Copenhague, 2.974 bolsas de ... 5.089 de extracto de quebracho. ... de harina, 24 cascos de grasa, y ... kilos de trigo a granel.

—Para Dakar, 10.000 bolsas de lino.

—Para Cristianía, 8.632 bolsas de lino.

—Para Nueva York, 2.889 bolsas de afrecho.

—Para Estocolmo, 1.700 bolsas de maíz.

—Para Génova, 800.000 kilos de trigo a granel.

—Para Liverpool, 277 bolsas de mineral.

—Para El Havre, 1.934 bolsas extracto de quebracho.

Giro de vapores

La dirección de servicios portuarios hizo ayer los siguientes giros: vapor "Phidias", inglés, al dique 4, sección segunda, y "Santa Cruz", brasileño, a la dársena Sur, sección tercera, a descargar por lanchas.

NOTICIAS MUNICIPALES

Nuevas instalaciones de alumbrado público

La Secretaría de Obras Públicas, autorizó la ejecución del proyecto presentado por la Dirección de Alumbrado, sobre instalación de novecientos faroles a alcohol y kerosene en distintas calles y plazas del municipio.

En el hospital Durand

La Intendencia Municipal ha dispuesto la trasformación del lavadero y local contiguo, existentes en el hospital Durand, en sala de clínica y hospitalización de ese establecimiento.

Comisión de fomento

En la última reunión celebrada por la comisión de fomento Parque Chacabuco, ésta quedó renovada bajo la presidencia del señor Leonardo Jordán.

Ferias francas

Además de las ferias francas permanentes, hoy funcionarán otras en los siguientes locales:

San Juan y Castro, ... San Roque; Gazcón y Córdoba, Lautaro y Directorio, Rivadavia ... Acoyte y Figueroa, Avenida La Plata y Chiclana, Brasil, entre Alberti y Matheu; Triunvirato y Guanacache; Malabia, entre Santa Fe y Arcos; y Avellaneda, de Donato Álvarez a Trelles.

CENTROS SOCIALES

PALMAS Y LAURELES A BATAGLIA — Recientemente fué organizado este centro quedando constituída su junta directiva en esta forma: presidente, Juan Figueras, vicepresidente, Vicente Potinscho, secretario, Enrique Sala; prosecretario, Francisco Cavengula; tesorero, José D. Petinicchio; protesorero, José Pisani; director artístico, Armando M. Vettere, y cuatro vocales.

La secretaría está instalada en la calle Treinta y Tres 642.

LOS LAURELES DE LA PRENSA — Anuncia una reunión diurna para el viernes, y otra para el domingo, en el salón Chile 1567.

SOMBRA PAMPEANA — Renovó su junta directiva, designando presidente al señor I. Varela, y secretario a I. Muria.

EMPIRE DANCES — Así denominado quedó constituído un nuevo centro social cuya junta directiva está integrada en la siguiente forma: presidente, Juan Márquez; vicepresidente, Luis Guadalupe; secretario, Ernesto Garaoglio; prosecretario, A. Cottin; tesorero, Mario Negri; protesorero Eugenio Lannot (hijo), y cuatro vocales. La secretaría fué instalada en la calle Chile 415.

ORILLAS DEL PLATA — En el salón Paraná 555, se realizará mañana a las 9 p. m. una fiesta artística organizada por este centro. El cuadro de aficionados representará "El ... mundo", "La milonga" y "Silvino Abro...".

CENTRO ZAMORANO — El sábado a las 8 p. m. dará un baile en el local social, Belgrano 1445.

HISPANO - ARGENTINO — Anuncia para el 30 del corriente una velada teatral y sarao en el salón Alsina 1466.

FLORIDA — Mañana a las 9 p. m. realizará un baile en el salón Rio... 448.

LOS ANDES — Anuncia bailes para el viernes a las 4 p. m., y 9 p. m. en General Paz 1760.

SAAVEDRA—Este centro organizó ... diurnas para esta tarde y el sábado, y un sarao para el domingo a las 9 p. m. en el salón Sáenz Peña 242.

LA BOHEME — Realizará una fiesta diurna el domingo en el salón Paraná 538.

CULTO CATOLICO

Asilo Santa Clara — Espíritu Santo — San Cristóbal — Cuarenta horas

En el Asilo de Santa Clara, en honor de su patrona, se celebrarán cultos el 15, a las 8.30 a. m., con el siguiente programa:

Los días 13, 13 y 14 a las 2.30 p. m. misión dada por el reverendo padre Antonio Brugnardelo de la Congregación de la Misión.

Día 15, a las 8.30 a. m. misa rezada por el capellán del asilo, reverendo padre Venancio Gamallo; comunión general de los asilados, comisión y asilentes, con cánticos por un coro de señoritas; veneración de la reliquia de la gloriosa santa.

Terminados estos actos, tendrá lugar el reparto de víveres a los asilados.

—En la iglesia del Espíritu Santo, con motivo del 25o. aniversario de la congregación de San Roque, se ha preparado un adecuado programa en homenaje al santo que se desarrollará en la forma siguiente:

Día 15, a las 7 a. m. misa de comunión de hombres.

Día 16, a las 8 a. m. misa de comunión general; a las 9.30 a. m. misa solemne. Ocupará la cátedra sagrada el reverendo padre fray Agustín Romero, mercedario; a las 2.30 p. m. procesión del santo por las calles que rodean a la parroquia; a las 5 p. m., bendición solemne con S. D. M.; a las 8.30 p. m., fuegos artificiales.

—En San Cristóbal, se oficiarán solemnes cultos, en honor de la Santísima Virgen, que ofrecen las Hijas de María en el día de la Asunción, triduo que comenzará hoy en la siguiente forma: a las 7 a. m. misa de comunión con acompañamiento de órgano y cánticos; a las 6 p. m., exposición del Santísimo Sacramento, santo rosario con letanías cantadas, sermón, bendición y reserva.

—Cuarenta horas: en San Juan.

INFORMACIONES UTILES

CALENDARIO

Calendario gregoriano — 13 de agosto. SS. Hipólito mártir, Casiano ob., Gertrudis virgen y Elena mártir.

Id ortodoxo — 31 de julio.

Id israelita — 16 de ab de 5670.

Id mahometano — 15 de dulkaada de 1337.

GRAMATICALES Y FILOLOGICAS

El pronombre "vos" empleado como tratamiento que se da a una persona, exige el adjetivo en singular y en el género de aquélla, pero el verbo debe colocarse en plural. Así, decimos: "vos, amigo, sois virtuoso"; "vos, señora, sois virtuosa". Lo mismo sucede con el pronombre "usted", abreviación de "vuestra merced", como en los ejemplos siguientes: "usted, amigo, es generoso"; "usted, señora, es muy compasiva". Empleando otras construcciones, en los casos anteriores, se falta evidentemente a las reglas gramaticales.

—No se deben usar los enclíticos "me", "te", "le", "lo", cuando, al unirse al verbo, producen cacofonía o mal sonido, como: "encaramémo" por "me encaramé", "duélele" por "le duele"; "halagólo" por "lo halagó", etc.

—"A no afirmarlo tú, lo dudaría" equivale a "si tú no lo afirmases, lo dudaría"; porque en este caso la preposición "a" equivale a la conjunción condicional "si".

—No se debe decir: "compareció ante del juez", sino "compareció ante el juez".

BOLETIN DEL DIA

Liga Argentina para el Impuesto Unico

Est noche a las 8.45 se realizará en el teatro San Martín la velada artística organizada por la Liga Argentina para el Impuesto Unico, con el concurso del actor Florencio Parravicini, la tonadillera Teresita Zazá, y la representación de la comedia en tres actos "Las flores", de los hermanos Alvarez Quintero.

Comité pro-inundados de Formosa

En la secretaría del comité pro-inundados de Formosa, se han recibido ayer 200 pesos donados por la Compañía Argentina de Tabacos y 50 pesos, por el señor Luis Dufaur.

Las localidades para la función de beneficio a realizarse en el Teatro Nuevo, se hallan en venta en el local de la citada secretaría, Avenida de Mayo 1277.

Intendencia de Guerra

Turno de costureras—Llamadas para el día de hoy: mangas, del número 525 al número 562.

Las costureras de pantalones del número 1 al número 137 que no hayan renovado sus libretas de costura, podrán hacerlo el día de hoy, de 8 a 10.30 a. m. Deberán presentar fiador comerciante o propietario con documentos que lo acrediten como tal.

Conferencia sobre espiritismo

Esta noche, a las 8.30, el señor Bernabé Morera dará, en el salón de la sociedad Constancia, Tucumán 1736, una conferencia sobre el tema: ¿Qué es el espiritismo?"

La entrada al acto será libre.

BOLSA, BANCA Y COMERCIO

OPERACIONES DE AYER

NEGOCIOS DE TITULOS

[illegible] ... en la Bolsa ... cédulas argentinas, por los mismos e importantes negocios efectuados en las diversas series, que alcanzaron a $ 4.310.000 ... 5 años, quedando con al ... la 5a. serie. ... títulos públicos ... de la Nación, y fondos provinciales ... han sido ... [illegible]

PRIMERA RUEDA

[illegible] ... $ 27.000 a 96.50 ... $ 5.000 a 96.50 ... $ 7.000 a 97 ... $ 300 a ... 90 ... $ 16.800 ... [illegible]

SEGUNDA RUEDA

Títulos y fondos públicos

Cédula argentina ... $ ... de ... 57.000 a 96.30, ... a 96.40 y 40.000 a 96.80, p. ... mes ... $ 50.000 a 96.20 ... septiembre ... $ 60.000 a 97 y 50.000 a 96.40. De 5a. serie, $ 46.500 a 96.50 y 1.500 a ... De 6a. serie, pesos 4.000 a 96.20 y 17.000 a ... De 8a. seri. $ 15.000 a 96.80 y ... a 97.

5 ojo cédulas K, $ 11.000 a 90 y 50.000 a 88.

5 ojo créd. urgent. 1905, $ 50.000 a 84 y 50.000 a 83.90

5 ojo bonos pav. Mun., $ 3.000 a 80.

5 ojo Dda. Bs. As., 1a. serie, $ 1.200 a 86.

5 ojo Obras Saneamiento La Plata, 38.000 a 82 y 10.000 a 83.

Bancos y sociedades anónimas:

Acciones: Bco. Francés, oro, 20 a 66.

Bco. Comercial Italiano, 73 a 168.

Bco. Popular Argentino, 70 a 28.

Fca. Salinas Hnos., 100 a 405.

Fca. La Primitiva, p. mañ., 20 a 175.

Bgas. y viñ. Dgo. Tomba, oro, 175 a 84.

Cía. Ibero Platense, ord., 50 a 85, y p. f. mes, 100 a 85.

Soc. Argent. de Edif., p. f. mes, 50 a 77; p. f. septiembre, 150 a 78.

Soc. Pto. San Nicolás, p. f. mes, 300 a 25.40; p. f. septiembre, 1.000 a 25.50 y 200 a 25.60.

TITULOS EN COMPRA Y VENTA

La oficina de liquidación de la Bolsa de Comercio recibió ayer órdenes para realizar los siguientes títulos:

De compra: acciones Sociedad Ganadera y Forestal de Resistencia.

De venta: acciones bodegas y viñedos Domingo Tomba.

CAMBIOS Y DESCUENTOS

Cotización promedia de los cambios bancarios telegráficos realizados ayer en plaza:

Sobre Londres, 53 3/4 peniques.

Id Francia, 7.27 1/2 francos.

Id Bélgica, 7.60 francos.

Id Alemania, 15 1/2 marcos.

Id Italia, 8.54 liras.

Id España, 5.00.5 pesetas.

Id Estados Unidos, 104.55 pesos oro.

El mercado cerró firme.

Por descuentos de pagarés comerciales a oro y moneda legal se cobra de 5 3/4 a 6 y 1/2 por ciento; para letras de particulares, la tasa del interés oscila entre 6 1/2 y 7 1/2 por ciento, según cantidades y firmas.

REMATE DE ACCIONES

Por orden judicial, en la Bolsa de Comercio hoy se pondrán a la venta en remate, 500 acciones valor de 100 pesos cada una, de la compañía Constructora Moderna.

SOCIEDADES ANONIMAS

Ayer celebraron asamblea anual los accionistas de la Cooperativa de Hacendados, aprobando los resultados del décimoquinto ejercicio terminado el 30 de junio último, y durante el cual las utilidades sumaron $ 210.403.70, con el saldo llevado del ejercicio anterior; de dividendo, se aprobó el reparto de 10 por ciento.

Para integrar el directorio fueron nombrados titulares Rufino L. Landivar, Martín E. Arano y Francisco Saavedra, suplentes doctor Luis María Campos Urquiza, Owen T. Williams y Eduardo Morgan, síndico titular Juan O'Farrell, y suplente doctor Emilio Hardoy.

Por tratarse de una sociedad íntimamente ligada a los negocios de la producción, reviste interés el conocimiento del informe presentado, por las consideraciones que consigna. Después de referirse a las causas que intervinieron para limitar la exportación de productos agropecuarios en el año anterior, agrega lo siguiente: el único renglón que ha mantenido mercado constante y firme ha sido el de hacienda vacuna, que tanto en las operaciones de frigorífico, como en las de consumo, y en las ferias rurales, para cría e invernada, mantuvo un interés creciente, realizándose las ventas a precios halagadores. En nuestra opinión, éstos van a afirmarse considerablemente, subiendo muchos puntos sobre las cotizaciones actuales, porque firmada ya la paz, y libres los frigoríficos de los restos a que estaban sujetos por los contratos actuales próximos a vencer, y estimulada la competencia por una demanda que se va a activar forzosamente, determinarán una alza muy importante sobre los actuales valores pecuarios. Y decimos forzosamente, porque analizando la situación de los países productores nos encontramos con que sólo las repúblicas del Plata, y nadie más, están hoy en condiciones de exportar remanentes de animales en pie o carnes congeladas en calidad y cantidad suficiente para abastecer los mercados consumidores, porque las colonias británicas, produciendo mucho, no tienen lo bastante para las exigencias de la gran metrópoli inglesa, y por su ubicación están en condiciones desfavorables de competencia; los Estados Unidos tienen sólo lo indispensable para el consumo de sus cien millones de habitantes, y los países europeos, por mucho que quieran disimularlo, no sólo han consumido en esta desastrosa guerra casi todos sus ganados, sino que en algunos se han comido hasta los planteles, así que para reconstruir sus cabañas, repoblar sus estables y satisfacer su apetito, tendrán que recurrir a nosotros, por ser el país que más y mejores productos ofrece para esas adquisiciones. Conviene, sin embargo, estar alerta y no dejarnos sorprender como con los cereales, a cuyo efecto comunicamos por divulgar que las vacas lecheras se cotizan en Alemania alrededor de 4.000 marcos, en Italia a 3.000 liras y en Francia a más de 2.000 francos, de modo que todas las lecheras que aquí llegaran a venderse a menos de cuarenta pesos por litro diario de producción serán muy baratas, y nos pesará su enajenación, así como nos pesará muy pronto la venta de todos los toritos mestizos que hayamos realizado a menos de 300 pesos, y todos los que vendamos por muy alto que sea el precio para exportación, si queremos evitar para muy pronto los peligros de una desastrosa competencia. No olvidemos, además, que nuestro país ofrece capacidad y condiciones como ningún otro para un mayor desenvolvimiento de su ganadería, y que lo que más nos importa o interesa es que vengan muchos hombres a poblarlo. Felizmente se cuentan por varios miles los que están preparando sus maletas en el extranjero, y que traerán cuantiosos capitales para invertirlos aquí en negocios ganaderos; así que evitando la exportación de nuestros vientres, habremos logrado múltiples ventajas, evitaremos por lo pronto una competencia siempre ruinosa; provocaremos la incorporación de nuevos capitales y hombres de labor, y como consecuencia, una mayor valorización de los campos y de las haciendas destinadas a poblarlos; contribuiremos a una mayor difusión de la población rural y habremos conseguido que ... los ... queden en el país.

... se refiere a la explotación agropecuaria, que en lo que respecta a mil ... también se asume ... radicarse en los centros urbanos ... en esta capital y sus alrededores, van a promover o impulsar las transacciones inmobiliarias y a aumentar ... como lo de ... la demanda de habitación y el alza ... renta de locación.

TIPOS DE LOS GIROS BANCARIOS

BANCOS	Inglaterra		Bélgica	Francia	Alemania	España	Suiza	Italia	Holanda	E.U. de Amér.
Nación Argentina	58	1/4	7.60	7.60	15.00	5.01	—	8.60	—	104.10
Provincia de Bs. Aires	58	1/4	7.60	7.60	14.50	5.02	5.50	8.59	2.55	104.80
Londres y R. de la Plata	58	1/4	7.50	7.25	—	5.00	—	8.40	—	104.00
Británico de la A. del Sur	53	5/8	7.60	7.27	—	5.02	5.19	8.55	—	104.90
Germánico de la A. del Sur	—		—	—	14.50	5.00	5.54	—	2.55	104.90
Alemán Trasatlántico	—		—	—	14.50	5.00	5.54	—	2.55	—
Galicia y Buenos Aires	53		—	7.30	—	5.01	—	4.50	—	104.40
Francés y R. de la Plata	58	5/8	7.63	7.04	—	5.02	5.54	8.54	—	104.00
Francés e Italiano	58	1/4	7.60	7.18	15.75	5.08	5.42	8.55	2.56	104.20
National City Bank	58	1/4	—	7.24	—	5.02	5.55	8.51	2.54	104.10
Anglo Sudamericano	58	5/8	7.61	7.24	—	5.05	5.47	8.40	2.57	104.20
First N. Bank Boston	58	1/2	7.69	7.29	15.80	5.00	5.58	8.48	2.59	104.90
The Yokohama Specie	58	1/8	—	7.30	—	—	—	—	—	104.10
Comercial del Azul	53	5/16	—	7.28	—	5.01	5.42	8.53	—	104.90
Argentino Uruguayo	58	1/4	—	7.30	—	5.02	—	8.54	—	104.00
De Londres y Brasil	58	3/8	—	7.28	—	5.01	—	8.57	—	104.00
Popular Argentino	58		—	7.30	—	5.00	—	8.40	—	104.90
Comercial Italiano	58	1/8	7.65	7.35	15.00	5.04	5.25	8.60	—	104.90
Italia y Río de la Plata	58	1/4	7.70	7.40	—	5.06	—	8.45	—	104.20
España y América	58	1/8	—	7.30	—	5.08	—	8.50	—	104.08
Español del Río de la Plata	58	1/8	7.62	7.27	15.75	5.01	5.59	8.56	2.55	104.00
Holandés de la A. del Sur	58	5/8	7.60	7.80	—	5.02.5	5.48	8.54	2.57.5	104.00

El Banco de la Nación Argentina cotizó ayer los cambios telegráficos a los siguientes tipos:

Sobre Londres, 53; Francia, 7.28; España, 4.98; Italia, 8.47; Estados Unidos, 104.70; Chile y Bolivia, 53 5/8; Montevideo, 1 1/2 0/00 de comisión.

COTIZACIONES DE CEREALES

EN EL PAIS Y EN EL EXTERIOR

MERCADOS EXTRANJEROS

MAIZ

[illegible] ... Maíz mixto ... entrega en septiembre ... 101, apertura ... cierre del día ... Intermedio 151 ... 173. ... 151 1/8 ... [illegible]

LINO

[illegible] ... 12 — Lino ... bermellio, 578, y cierre del ... 764 ... [illegible]

AVENA

[illegible]

EXPORTACION AGRICOLA DE LOS ESTADOS UNIDOS

... 12 — Con destino a Europa, ... embarcadas durante la última semana ... toneladas de trigo ... mismo ... la penúltima se ... toneladas.

De maíz salieron en la última semana ... toneladas ... la precedente no hubo ...

Los embarques de avena sumaron ... la última semana ... 35.153 ...

... durante igual semana ... la forma ... las exportaciones norteamericanas ... 68.146 toneladas de trigo ... 17.520 de avena.

MERCADO DE CEREALES A TERMINO DE BUENOS AIRES

Primera rueda: Trigo, p. septiembre, ... ton. a 17.70, p. octubre, 200 a 17.90 ... 200 a 17.91.

Maíz, p. octubre, 1.200 ton. a 10.... a 10.40, 600 a 10.42, 833 a 10.45 ... 200 a ... 400 a 10.47, 400 a ... 10.19 ... a 10.52 y 1.400 a 10 ... noviembre, 1.600 a 10.50, 200 a ... 10.46 y 400 a 10.60.

Lino, p. septiembre, 400 ton. a 37.70 ... 38.15 y 300 a 38.25, p. octubre, 100 a 38 ... 37.90, 300 a 37.80, 100 a 37.7, 400 a 37.70, 100 a 37.80, 100 a 37.85 y 300 a 37.90; p. febrero, 100 a 29.90, y 1.000 a 29.90.

Segunda rueda: Trigo, p. octubre, 700 toneladas a 18, 600 a 17.99, 200 a 17.97 ... a 17.95, 200 a 17.94, 200 a 17.90.

Maíz, p. septiembre, 200 ton. a 10.82, p. octubre, 600 a 10.80, 300 a 10.85, 300 a 10.82, 2.500 a 10.80; p. noviembre, 400 a 10.86.

Lino, p. septiembre, 100 ton. a 38.65 y 100 a 38.40; p. octubre, 100 a 38, y p. febrero, 400 a 29.90 y 100 a 29.85.

En total se hicieron operaciones por las siguientes cantidades:

Trigo	Ton.	3.600
Maíz	"	20.600
Lino	"	4.300

PRECIOS DE AJUSTE

Entrega	Trigo	Maíz	Lino	Avena
Disponible	17.60	10.35	38.60	10.30
Cont. agosto	17.60	10.55	38.60	10.30
Id septiem.	17.60	10.60	38.60	10.30
Id octubre	17.90	10.75	38.—	10.30
Id n'bre	—	10.50	—	—
Id febrero	—	—	29.85	—

CAMARA GREMIAL DE CEREALES

Para los productos anotados la Cámara Gremial de Cereales fijó ayer los siguientes precios oficiales para mercadería disponible, puesta en vagón:

Trigo, disponible, barletta, a $ 17.20, y pan, 16.90. En Bahía Blanca, pan. a 16.60.

Lino en dársena, base 1 o/o de cuerpos extraños, a 38.

Avena, base 47 kilogramos, en la dársena, a $ 10.

Maíz amarillo, a $ 10.40.

BOLSA DE CEREALES

Entrada de cereales por las siguientes estaciones de ferrocarriles:

Once: Trigo 17.238 bolsas, maíz 6.537 id, lino 1.389 id, nabo 62 id, avena 3.760 id, alpiste 135 id, alfalfa 658 id, cebadilla 267 id, porotos 486 id.

Ingeniero Brian: Trigo 10.288 bolsas, maíz 4.267 id, avena 342 id.

Sola: Trigo 2.422 bolsas, maíz 286 id, avena 1.526 id, cebada 478 id, alfalfa 256 id, harina 2.090 id, porotos 126 id.

Buenos Aires: Trigo 6.780 bolsas, maíz 3.106 id, lino 36 id, avena 2.068 id, cebada 697 id, harina 1.597 id.

Riachuelo: Trigo 3.070 bolsas, maíz 11.973 id, lino 3.333 id, avena 4.395 id.

Rural: Trigo 477 bolsas, maíz 5.290 id, lino 741 id, avena 36 id, alpiste 150 id.

Palermo: Maíz 1.315 bolsas, avena 140 id, cebada 745 id, cebadilla 740 id.

Retiro: Trigo 981 bolsas, maíz 356 id, nabo 199 id, maní 2.311 id.

Colegiales: Maíz 189 bolsas, porotos 1.093 idem.

C. Córdoba: Maíz 1.990 bolsas, harina 1.698 id, afrecho 831 id, patatas 160 id.

Puerto: Trigo 15.406 bolsas, lino 33.214 idem.

Total de las entradas: Trigo 65.752 bolsas, maíz 33.898 id, lino 27.753 id, nabo 261 id, avena 12.267 id, cebada 2.287 id, alpiste 275 id, alfalfa 914 id, harina 5.295 id, afrecho 801 id, cebadilla 936 id, patatas 10.008 id, porotos 612 id, maní 2.211 idem.

Ventas de ayer

Trigo varias clases—675 bolsas en Retiro a $ 17, P. y A. Lanusse; 200 a 17, Bergonzi y Crespo; 584 id en el Once a 17, A. y Blaquier; 170 a 17, id, 350 id en Palermo a 17, C. y Bergonzi; 610 id en el Once a 14.60, W. Gerela y Cía.; 500 a 16.70, J. Etcheverry y Cía.; 290 id en depósito a 16.50, E. Polschek; 38 a 16.40, Videla Hnos.; 374 id en el Once a 16.35, A. Bellini y Cía.; 620 a 16.20, P. y A. Lanusse; 6.900 id en Brian a 16.30, T. Devoto y Cía.; 454 id en el Once a 16.20, C. P. Muñoz; 259 id en Brian a 16.10, A. Bellini y Cía.; 287 id en depósito a 15.50, Juan Lalor; 153 a 15.50, id, 397 id en el Once a 15.10, J. S. Gnecco; 300 id en Estación Buenos Aires a 15, N. y Hernández; 157 a 15, H. Sáenz; 7.000 id en Brian a 15, Devoto y Cía.; 185 id en Haedo a 14, A. Bellini y Cía.; 94 id en el Once a 14, S. y Berceteche; 213 id en Brian a 12.20, J. B. y Chanal.

Trigo barletta—849 bolsas en el Once a $ 16.90, A. Bellini y Cía.; 501 a 16.20, Santamarina e hijos.

Trigo húngaro—259 bolsas en Brian a $ 16.10, A. Bellini y Cía.; 439 a 15.80, id.

Trigo australiano—720 bolsas en el Once a $ 14, Urretavizcaya; 510 a 13.50, id.

Maíz colorado nuevo—250 bolsas en el Once a $ 9.40, A. Bellini y Cía.

Maíz amarillo nuevo — 455 bolsas en Dársena a $ 9, Arzeno Hnos.; 222 id en el Once a 9, id, 146 a 8.50, id, 794 id en Estación Buenos Aires a 8.50, F. D'Hers y Cía.; 160 id en el Once a 8.50, Rebagliati y Cía.; 465 id en Estación Buenos Aires a 8.30, J. S. Gnecco; 530 id en Lacroze a 8.10, J. Lalor; 157 id en Sola a 8, E. Puecio, 247 id en el Once a 7.90, A. Bellini y Cía.; 118 id en Dique IV a 7.50, Rebagliati y Cía.

Avena 5.502 bolsas en Bahía Blanca a $ 9.70, Devoto y Cía.; 2.681 a 9.50, id; 682 id en Sola a 9.14, J. L. Peña y Cía.; 217 id en el Once a 8.80, E. Jolly, 850 a 7.80, Palacios Hnos.; 200 id en Lacroze a 8.50, Juan Lalor; 200 id en Lacroze a 8.50, Rebagliati y Cía.; 400 id en Estación Buenos Aires a ... S. Elizaldi; 260 id en el Once a ... A. Bellini y Cía.

Lino 43 bolsas en Retiro a $ 30, S. y Berceteche.

Nabo ... bolsas en Sola a $ 20, ... Hnos.

Semilla de alfalfa—173 bolsas en depósito en el Once a $ 11.70, S. y Berceteche.

... bolsas en Retiro a $ 12.10 ...

Cebadilla ... bolsas en Estación Buenos Aires a $ ..., S. y Berceteche.

EN ROSARIO

MERCADO GENERAL DE PRODUCTOS NACIONALES

Primera rueda: Trigo, p. septiembre, 200 ton. a 17.15; p. octubre, 200 a 17.90.

Maíz, p. octubre, 400 ton. a 10.20.

Segunda rueda: Trigo, p. septiembre, 300 ton. a 17.40; p. octubre, 200 a 17.60.

Maíz, p. octubre, 900 ton. a 10.5.

En total se hicieron operaciones por las siguientes cantidades:

Trigo	Ton.	[illegible]
Maíz	"	[illegible]

PRECIOS DE AJUSTE

Entrega	Trigo	Maíz	
Disponible	16.80	10.10	[illegible]
Cont. agosto	16.85	10.20	[illegible]
Id septiembre	17.10	10.40	[illegible]
Id octubre	17.75	10.50	[illegible]
Id ...	18.—	10.65	[illegible]
Id febrero	—	—	[illegible]

... entrega disponible a ... 10.20.

PRECIOS OFICIALES

... Comercio fijó ... oficiales ... afuera, puesta en vagón ... Rosario, número ... a 17.30, número ... 10.40, ... por ciento de cuerpos ex... 10.20, viejo, 10.0.

MERCADOS DE LA PRODUCCION

EXPORTACION DE CARNES CONGELADAS

... "Aurigny", con destino a ... salió el frigorífico The ... 14.590 cuartos vacunos ... en el vapor "Highland ..." el frigorífico The Smithfield ... de carneros, 9 ... de cordero y ... cuartos ...

... de julio último ... exportó 9.077 reses de ... cuartos de vacuno congelados ... de vacuno enfriados ... animales sacrificados ... 31.136 vacunos y 11.976 la...

MERCADO CENTRAL DE FRUTOS

Ventas de ayer

... 22.000 kilos a $ ... 13.

... kilos a $ 15.60, 15, ...

... estación y lanudo ... 1.70, 1.65, 1.55, 1.50, 1.45 ... 1.30, 1.20.

... kilos a $ 1.90, 1.50, 1.4..., 1.35, 1.30, 1.25 ...

... del Chubut—14.000 kilos ...

... 6.000 kilos a $ 1.4...

... kilos—20.000 kilos a $ 1.4...

... consumo—3.700 kilos ... 0.65, 0.60, ...

... kilos a $ 0.60, 0.55, 0.50.

... cueros a $ 21.50, 20, 19.5...

... 750 cueros a $ 8 oro.

Salados ... cueros a $ 1.48.

... 400 cueros a $ 30.50, 30, 28.

Nonatos 450 cueros a $ 30.50, 30, 28.

Potros 230 cueros a $ 15, 17, 16.50 ...

Cerda ... kilos a $ 12.50, 13, 11 ... 10.50, 10, 9.

Corderitos 470 docenas a $ 8.30, ...

Nutria ... kilos a $ 30, 29, 31.

Gatos ... kilos a $ 50.

Plumas ... kilos a $ 7.50.

Gatos ... cueros a $ 1.50.

Zorros 5... cueros a $ 9, 8.80, 7.50, 7.80.

Zorrinos ... cueros a $ ...

Sebo picado—3 barriles a $ 0.39.

MERCADO DE PATATAS

(Estación Casa Amarilla)

Han entrado ayer en este mercado 5.541 bolsas patatas, en Colegiales 1.053 id, en C. Córdoba 160 y Retiro 248. Total: 10.001 bolsas.

Ventas de ayer

Patata según clase, francesa de $ 1.10 a 1.50 id, bocha de 1.40 a 1.50, alemana de 0.80 a 1, id para semilla de 0.50 a 0.90, los 10 kilos.

MERCADO DE PASTO

Entrada de pasto por las siguientes estaciones de ferrocarriles:

Caballito (F. C. O.): 780 fardos grandes y 5.954 chicos.

Buenos Aires (C. G. B. A.): 176 fardos grandes y 5.244 chicos.

Once (F. C. C. B. A.): 40 fardos grandes.

Palermo (F. C. P.): 40 fardos grandes.

Colegiales (F. C. C. A.): 980 fardos chicos.

Dique IV (F. C. C. C.): 1.000 fardos chicos.

Ventas de ayer

Pasto alfalfa—Fardos grandes de $ 35 a 76, los 1.000 kilos; id chicos de 82 a 88 id.

Pasto mezcla—Fardos grandes de $ 32 a 53, los 1.000 kilos; id chicos, nominal.

Pasto cama—Fardos grandes y chicos de $ 40 a 54 los 1.000 kilos.

MERCADO DE LINIERS

Los precios extremos del día fueron los siguientes:

Bueyes p. cons. y frig. de	$ 150.—	a 222.—
Novillos h. p. de frig., de	" 215.—	a 285.—
" c. id id, de	" 215.—	a 250.—
" m/g. id id, de	" 180.—	a 211.—
" para consumo de	" 105.—	a 157.—
Novillitos id id, de	" 96.—	a 203.—
Vacas id id, de	" 88.50	a 360.—
Vaquillonas id id, de	" 81.—	a 190.—
Terneros, de	" 18.50	a 175.—

Entraron ayer en este mercado 5.314 animales vacunos, a la siguiente consignación:

Salaberry y Berceteche; Senosiain, Monte 150; Llauró, C. Tejedor 20; Aristi, Bragado 20; Rebor, Suipacha 20; Hardi, G. Pico 130; Lorrel, C. Tejedor 12; Barena, Lincoln 10; Maguirre, Azul 58; Garaycoechea, id 60.

Crotto Hnos., Dietrich, 25 de Mayo 20; Pradère, M. Paz 100.

Unzué, Almaga y Cía.; Ibarra, Bragado 34; Almaga, Alsina 109.

J. Anasagasti, Belando, Pinto 69.

F. L. Cuculla, R th, Pinto 105; Capece, Gibson 11.

Hoja y Etchart, Mendiburu, Capital 16.

I. Goñi e hijos, Viamonte 95; Mantero, G. Paz 24.

Lynch L. y Cía.; Achával, T. Lauquen 38.

J. Méndez: Alomas, Caseros 36.

F. B. Arzeno, Díaz, Olavarría 32.

F. Estrugamou, Perkins, Alem 30; Franco, 25 de Mayo 83.

S. A. Calvo, Baguera, Villegas 76.

T. Devoto y Cía.; Amado, Suipacha 109; Busso, Rivadavia 12; Areuaga, 9 de Julio 64; Peralta, Lincoln 20; Vagalla, T. Lauquen 10, Lastra, Pinto 44; Sheredam, Lincoln 28; Ferro, T. Lauquen 22.

F. L. Patrón, Lapiacette, Colón 46; Laurenz, Caseros 17, Reyes, Suipacha 10; Bonafina, id 20, Reyes, id 60.

B. e Hita: Temos, C. Tejedor 76.

Bracht y Cía.; Meyer, Viamonte 40.

J. Curutchet; Duggan, Salto 15.

J. Chapar y Cía.; Byrnes, P. Central 88.

Lizarralde Hnos.; Goyochea, G. López 44.

M. Urtasum; Ernal, P. Central 23; Guermer, Giles 200.

A. Bellini y Cía.; Cabrera, Pergamino 8; Calderón, Chivilcoy 71.

A. y Blaquier; Blaquier, Rodríguez 100; Abirón, Lincoln 21.

A. y Bascarán; Brizuela, G. Pico 67.

Biscayart y S.; Loscusar, Lincoln 52.

B., L. y Etchegaray; Durquet, Azul 24; Rossi, Azul 38.

Cash y Cía.; Bond, Villegas 19.

Díaz y Olivares; D'Aton, Rivadavia 55; Isea, id 9.

F. D'Hers y Cía.; Hernández, Pehuajó 44; Macaya, 9 de Julio 24.

Estremé Hnos.; Mosner, Alsina 12.

Fayanás y T.; Priamo, Capital 9.

Fiorito Hnos. y S.; Fiorito, Las Heras 24.

B. Garat; Suárez, Capital 8; Dellavivanna, id 23.

Heriot Hnos.; Domínguez, Lincoln 20; Marguetti, id 20.

L. Lourtet y Cía.; Domecq, Azul 93; Lafuente, C. Tejedor 50; Lafuente, Juárez 420.

J. A. Montedónico; Castex, Alem 229.

M. de Hoz Hnos.; Linetro, 25 de Mayo 48.

Mantel y Cía.; Polo, Pehuajó 78; Canestri, id 40.

Méndez Hnos.; Pérez, Pringles 23.

N. Aavlos y Cía.; Bassi, C. Tejedor 17.

S. y Repetto, Gostorogosa, 25 de Mayo 20.

Ocampo y Cía.; Ocampo, Pergamino 20.

F. Ojam y Cía.; Quirolo, Mercedes 61; Corbett, Matanza 21; Sugnert, L. de Zamora 31.

C. Parera Muñoz; Tarditi, Capital 19.

A. Rosa; Bell, Lincoln 31.

C. Territorial; C. T. de Santa Fe, Alem 54.

R. Sansot; Dobs, P. Central 16.

Juan Lalor; Iburrudi, Matanza 14; Halligue, Villegas 37; Revello, Mercedes 91; Mendiburu, Azul 49; Villarreal, id 69; Mujica, id 113; Irazábal, Matanza 60; Kenny, Merlo 65; Ferro, Matanza 5; Mossateguí, Lobos 19; Paracombani, S. Martín 21.

P. y A. Lanusse; Dumi, P. Central 51; Kenny, Salto 80; Gnagnotty, 9 de Julio 60; Tasionni, id 30; Burerier, Guaminí 12; Pejas, Rivadavia 74; Labore, id 21; Esteves, Pinto 47; Brown, Villegas 174; Devoto, id 54; Cavanagh, Pergamino 23.

Ventas de ayer

Alzaga, Unzué y Cía.—LINCOLN: Novillos: 190 m/g. a $ 2... BRAGADO: Novillos: 7 m/e. 188; Vaquillonas: 2 m/e. a 155; Terneros: 7 m/e. 157; 7 m/e. 145; 15 e. 1...

Anasagasti Juan—G. PINTO: Vacas: 1 exc. a $ 320, 4 m/e. 230, 5 e. 210, 3 b/c. 123; Toruno: 3 g. c/g. 160; Vaquillonas: 10 m/e. 160; 11 m/g. 135; Terneros: 11 m/g. 110, 22 g. 70.

Arcame, Bellini y Cía.—CHIVILCOY: Terneros: 10 e. a $ 12..., 1 g. 70; Toros: 3 m/g. 220; 2 g. 175; PERGAMINO: Toros: 1 m/g. 225; Bueyes: 9 c/g. 150; Novillos: 5 g. c/g. 153.

Alonso y Blaquier—RODRÍGUEZ: Novillos: 110 e. a $ 230; LINCOLN: Novillitos: 11 e. 160; Novillos: 1... 196.

Arrieta y Bascarán—CATRILO: Novillos: 57 m/e. a $ 263; A. ALSINA: Vacas: 5 m/e. 260; 9 m/e. 240, 5 e. 200, 4 g. c/g. 1...; Vaquillonas: 3 m/e. 182; Novillitos: 4 m/e. 195; 5 m/e. 195, 3 m/e. 175, 5 e. 160.

Arzeno Hnos.—NAVARRO: Vacas: 7 e. a $ 212; 10 m/g. 180; Terneros: 6 exc. 175; 9 m/e. 145.

Bracht y Cía.—LINCOLN: Vacas: 21 e. a $ 210, 17 g. c/g. 150; ... 245.

Bellocq e Hita—C. CASARES: Vacas: 12 e. a $ 214, 28 m/g. 188; Terneros: 18 m/e. 167, 18 m/e. 139.

Barzo, Lascurain y Etchegaray—AZUL: Terneros: 15 g. a $ 92; Vacas: 2 m/g. 150; Terneros: 10 e. 130; Vacas: 3 g. c/g. 147; Vaquillonas: 5 c/g. 100; T. LAUQUEN: Novillos: 12 g. 138; Vaquillonas: 20 g. 12...; AZUL: Vacas: 7 e. 2..., 1 m/e. 240; Novillos: 6 m/g. 192; Vaquillonas: 2 m/g. 1...; Vacas: 8 g. c/g. 150; Vaquillonas: 2 e. 14..., 2 b/c. 90.

Biscayart y Spangenberg—LINCOLN: Vacas: 21 e. a $ 200; 2 m/... 190; 6 g. c/g. ...; Novillos: 2 e/e. 155.

Calvo N. A.—VILLEGAS: Vacas: 3 e. a $ 213, 5 m/e. 232; Novillos: 65 m/e. 2...

Crotto Hnos.—M. PAZ: Novillos: 100 g. a $ 1..., 25 DE MAYO: Vacas: 9 m/e. a ..., 5 g. 165, 5 g. c/g. 130.

Cash, Jones y Cía.—PELLEGRINI: Vacas: 10 m/e. a $ 250, 5 e. 2..0.

Cuculla F. L.—G. PINTO: Novillos: ... a $ 251; Toros: 11 m/e. 210; GILES: Novillos: 40 c/g. 135; Toritos: 19 g. 1...; Toros: 1 m/g. 185.

Crédito Territorial—VEDIA: Vacas: 50 g. a $ 170; Terneros: 1 g. 75.

Chapar J. y Cía.—CATRILO: Vacas: 35 ... a $ 222, 47 e. 200.

Diechman Hnos.—CATRILO: Novillos: 54 ... a $ 242.

D'Hers F. y Cía.—PEHUAJÓ: Vacas: 2 m/e. a $ 250, 1 m/g. 120, ... 160; Vaquillonas: 29 m/e. 142.

Devoto T. y Cía.—RIVADAVIA: Vacas: ... a $ 200; T. LAUQUEN: Vacas: 1 ... 250; Novillitos: ... 1.50; Vacas: ... 147; Vaquillonas: ... 185; Vacas: 3 m/e. 22...; Novillos: ... 215; LINCOLN: Vacas: 4 g. 160, ... 240; Vaquillonas: 7 g. ..., 11a. Tea... 2...0; 1 m/e. 200; Novillos: 3a ... G. PINTO: Novillos: 44 m/e. ... LINCOLN: Novillos: 20 m/g. 210; 9 DE JULIO: Novillos: 3 g. 160; Toritos: ... 188; Novillos: 60 m/e. 180; SUIPACHA: Novillos: ... 202.

Díaz y Olivares—RIVADAVIA: Novillos: ... a $ 180 ... Vacas: ... 22 ... 31; Terneros: ... 1...

Estrugamou F.—ALVEAR: Vacas: 10 exc. a $ 250, 10 ... Vaquillonas: 20 exc. ... 9 DE JULIO: Terneros: 47 m/g. ... LINCOLN: Novillos: 20 m/e. ... Vacas: ... 12 g. 105.

Estremé Hnos.—ALEM: Toros: 1 ... Novillitos: 12 m/e. a $ 150; LINCOLN: Novillos: 10 m/e. 180 ... 120; Vaquillonas: 20 exc. 230.

Fiorito Hnos. y Sambrizzi—LAS HERAS: Toros: 1 m/e. a $ 270, ... 185; Vaquillonas: 2 e. 120; ... m/g. 107; ... 8.

Goñi I. e hijos—VIAMONTE: Novillos: ... a $ 200; M. GRANDE: Novillitos: 3 ...; Vacas: ... 7 m/g. ...; Novillitos: 1 g. ...; Vacas: 2 m/g. ..., 1 g. c/g. 138.

Garat B.—T. LOMAS: Vaquillonas: 21 m/g. a $ 135, 2 m/g. 1..., ... 180.

Heriot Hnos.—LINCOLN: Vacas: ... 3 g. c/g. 130 ... 110 ... 11 m/g. 1... Vaquillonas: ... Terneros: 10 f. 25; Vacas: ... 1 60.

Kenny E. y Cía.—SALTO: Terneros: 20 ... a $ 91; 18 m/e. 141, 1 e. 126, 20 g. ...; PERGAMINO: VACAS: 3 m/e. 252; Novillos: 4 m/e. 271; 18 ... 240.

Lalor Juan—AZUL: Vacas: 11 exc. a $ 201; 12 e. 194; Novillos: 26 m/g. 202; MATANZA: Terneros: 2 g. 13; SAN MARTÍN: Terneros: 2 f. 18.50; AZUL: Toros: ... 226; Vacas: 1 e. 228, 8 m/e. 260; 4 ... 207, 5 m/e. 260, 3 e. 212; M. PAZ: Vacas: 6 m/e. 250, 1 m/e. 200, 2 g. c/g. 47, 5 exc. 330; Toros: 1 e. 311; MERCEDES: Terneros: 10 g. 99.50, 12 m/e. a 40.50, 12 g. 89; 14 m/g. 11..., 7 g. 84; 15 ... 53.50; Vacas: 10 g. 166; AZUL: Vacas: m/e. 221, 5 m/g. 172, 18 g. 167; 2 b/c. 12; Terneros: 4 g. 88, 18 m/e. 154; 10 ... 160; Vacas: 15 e. 203; Terneros: 12 e. 20.50, 14 e. 126. LOBOS: Vacas: 10 m/g. 176, Vaquillonas: 5 m/g. 134. AZUL: Terneros: 2 e. 130, Vacas: 11 e. 214; Novillitos: 15 m/e. 172; Terneros: 20 m/e. 156; Vaquillonas: 5 m/e. 188; Vacas: 3 e. 204; 10 m/e. 240; 28 m/g. 181. VILLEGAS: Terneros: 8 e. 133.50; 14 e. 136; 8 m/g. 105; 9 g. 82. AZUL: Vacas: 9 e. 190; 10 g. c/g. 139. MATANZA: Vacas: 15 e. 194.50; 13 g. 141. Terneros: 4 g. 96. Vaquillonas: 7 g. 139. Terneros: 7 g. 85. Vacas: 2 g. a 156, Vaquillonas: 3 m/e. 168. M. PAZ: Vaquillonas: 12 c/g. 108.50; 4 c/g. 114; 8 e. 150.50. Terneros: 11 e. 126.30. Vacas: 3 e. 208; 22 e. 195; 48 g. 169; 17 g. 168. MERLO: Novillos: 64 m/e. 272. Toros: 1 m/g. 230. VILLEGAS: Vacas: 4 exc. 380; 8 m/e. 250; 10 g. c/g. 135; 6 e. 208. G. PINTO: Vacas: 7 m/e. 235; 15 m/e. 240; 15 m/e. 232. Novillos: 41 m/e. 214.

Lanusse P. y A.—9 DE JULIO: Novillos: 80 m/g. a $ 207. Toros: 1 m/g. 215. Vacas: 2 e. 198. Novillitos: 4 g. 131; 9 g. c/g. 122. Vacas: 2 m/e. 228. PEHUAJÓ: Terneros: 9 g. 75.60. Vacas: 4 c/g. 115; 2 e. 192. Vaquillonas: 4 b/c. 90. Terneros: 12 m/g. 1... RIVADAVIA: Vacas: 20 m/e. 233. GUAMINÍ: Vacas: 3 b/c. 106. Terneros: 7 g. 82.50. Vaquillonas: 3 b/c. 94. CATRILO: Vacas: 7 exc. 340; 22 exc. a 207; 32 m/e. 235. RIVADAVIA: Vacas: 11 m/e. 256.50. Novillos: 63 e. 229.

Lynch L. y Cía.—T. LAQUEN: Vacas: 12 m/e. a $ 280. Vaquillonas: 8 m/e. 205. Novillitos: 19 exc. 220.

Lizarralde Hnos.—SANTA FE: Novillos: 44 e. a $ 230.

Lourtet L. y Cía.—AZUL: Novillos: 92 e. a $ 250. JUÁREZ: Novillos: 420 m/e. a 255. C. TEJEDOR: Vacas: 3 g. c/g. 150; 11 e. 220, 17 exc. 290. Terneros: 20 exc. 175.

La Exp. Argentina—PERGAMINO: Novillos: 22 g. c/g. a $ 150.

Méndez J. y Cía.—CASEROS: Vacas: 11 exc. a $ 310; 11 exc. 290; 12 m/e. 242; ... m/e. 28...

Montedónico J. A. y Cía.—ALEM: Novillos: 207 e. a $ 234; 2 b/c. 110.

Méndez Hnos. y Cía.—PRINGLES: Vacas: 5 e. a $ 225, 9 m/g. 180; 6 m/g. 150.

Martínez de Hoz Hnos.—LINCOLN: Vacas: 8 g. a $ 150. Bueyes: 4 e. 300. Terneros: 34 g. 85.

Nogueras, A. y Salazar—C. TEJEDOR: Vacas: 2 m/g. a $ 170; 32 g. c/g. 150; 4 c/g. 120. Terneros: 7 b. 68.

Nalé, Repetto y Cía.—25 de MAYO: Bueyes: 22 m/e. a $ 333. Novillos: 1 g. a 175. Vacas: 4 e. 225, 4 e. 196. Novillos: 6 g. 175; 2 m/g. 200.

Ojam F. y Cía.—MATANZA: Vacas: 4 e. a $ 210. Vaquillonas: 4 e. 150. Vacas: 2 b/c. 115. Terneros: 7 m/g. 117. L. DE ZAMORA: Terneros: 3 g. 60. Novillitos: 11 g. 125. Terneros: 9 m/g. 106; 11 g. 100.

Ocampo y Cía.—PERGAMINO: Novillos: 3 m/g. a $ 190. Novillitos: 7 g. c/g. 115. Vaquillonas: 8 f. 65. Novillitos: 4 f. a 83.50.

Parera Muñoz C.—MATANZA: Vacas: 16 b/c. a $ 108; 2 exc. 310. Novillitos: 8 m/e. 177. Vacas: 11 g. 166. Vaquillonas: 19 b/c. 77. Novillitos: 2 b/c. 105.

Patrón F. L.—CASEROS: Vacas: 9 m/e. a $ 280. Novillos: 8 m/e. 265. COLÓN: Novillos: 41 e. 250; 3 m/g. 200. MATANZA: Vaquillonas: 13 f. 75. 9 DE JULIO: Novillos: 17 m/g. 136. SUIPACHA: Novillos: 67 g. 165. Terneros: 13 m/g. 115; 5 m/e. a 165. Vacas: 13 b/c. 110. Novillos: 7 b/c. 118.

Rubín, C., Zubiaurre y Cía.—GUAMINÍ: Vacas: 7 m/e. a $ 235; 11 e. 195. Vaquillonas: 11 m/e. 175; 8 m/e. 180. Vacas: 2 g. c/g. 115. Toros: 1 m/g. 200.

Rodger G. H. y Cía.—VILLEGAS: Novillos: 13 e. a $ 247. Terneros: 17 g. 71, 35 g. 08, 14 m/e. 140.50; 15 m/e. 147.50; 22 m/e. 150. Vaquillonas: 3 g. 130. Novillitos: 14 g. 141, 18 m/e. 182; 23 m/g. 117.50; 24 g. 93. Vacas: 7 m/e. 249.50; 3 m/g. 175; 3 e. 201. Terneros: 8 g. 100; 3 g. 91.

Ruiz B. y Cía.—PEHUAJÓ: Novillos: 190 e. a $ 220.

Rossi A.—LINCOLN: Novillos: 12 e. a $ 230. T. SARGENTOS: Novillos: 19 e. a 215. LINCOLN: Vaquillonas: 9 m/e. 189. T. SARGENTOS: Vacas: 6 e. 195. Vaquillonas: 2 g. 133. Terneros: 2 g. 90. CHIVILCOY: Toritos: 10 g. c/g. 120.

Seión, Sansot Beltrán—CATRILO: Vacas: 3 e. a $ 195, 7 m/g. 180; 6 g. 168.

Seión, Curutchet J.—SALTO: Vacas: 15 exc. a $ 290. G. PINTO: Vacas: 107 g. c/g. 151.

Salaberry y Berceteche—AZUL: Novillos: 15 e. a $ 218, 10 g. 179. Vacas: 4 e. 200; 1 m/e. 240, 6 e. 203. Terneros: 10 m/g. a 114; 10 m/g. 110. SUIPACHA: Novillos: 17 e. 236. MONTE: Vacas: 5 g. 157; 10 e. 204; 4 m/e. 238. Novillos: 131 m/e. a 256. LINCOLN: Novillos: 10 e. 226. AZUL: Terneros: 3 e. 136; 19 g. 118. Vaquillonas: 4 m/e. 192; 6 m/e. 161; Novillos: 28 e. a 337. CATRILO: Novillos: 2 g. c/g. 161. Novillitos: 40 g. 128; 20 c/g. 102; 30 c/g. 109; 30 c/g. 106; 30 g. c/g. 114.50. Terneros: 8 m/g. 113. C. TEJEDOR: Vacas: 9 c/g. 122; 9 g. 159; 2 e. 207. BRAGADO: Novillos: 19 e. 225. Vacas: 3 g. 142; 7 e. 220; 1 m/e. 288.

Urtasun M. e hijo—CATRILO: Vacas: 5 exc. a $ 340; 5 m/e. 265. GUAMINÍ: Vacas: 17 m/e. 245; 18 e. 215; 5 e. 300. CATRILO: Novillitos: 13 m/e. 190.

Vilaz A. y Cía.—GILES: Novillos: 200 m/e. a $ 285.

Videla Hnos. y Cía.—SANTA FE: Novillos: 21 e. a $ 120.

Compra de los frigoríficos: Sansinena 670 animales, La Blanca 965, Swift 483, Wilson 223, El Armour 548, The Anglo South American Meat Co. Ltd. 438.—Total: 3.339 animales.

Animales porcinos

Entraron 2.638 animales.

Precios extremos del día de $ 0.48 a 0.74 el kilo.

Ventas de ayer

A. Vilaz y Cía., de Matanza 26, a pesos 0.64; B., L. y Etchegaray, de Viamonte 19, a 0.64; J. Méndez y Cía., de 9 de Julio 60, a 0.63; A. Bressi, de Mercedes 12, a 0.67, de id 31, a 0.65, de id 31, a 14.00; de id 16, a 0.65; P. Córdoba e hijo, de Caseros 103, a 0.7..; A. Bellini y Cía., de P. Central 20, a 0.54; M. Rizzolo, de C. Tejedor 28, a 0.55; R. y Spangenberg, de Guaminí 37, a 0.62; Alchourrón Hnos., de Lobos 15, a 1.58, de id 34, a 0.63; P. S. Gutiérrez, de Lincoln 5, a 0.70, de id 12, a 0.68; La Ganadera, Pehuajó 17, a 0.67; J. Méndez y Cía., de Lamadrid 51, a 0.61; P. y A. Lanusse, de Viamonte 37, a 0.65; F. L. Cuculla, de id 32, a 0.70; Bulrec Hnos., de Bragado 20, a 0.71; Estrugamou F., de 25 de Mayo 34, a 0.69, de id 15, a 0.67; De la ... Hnos., de Viamonte 27, a 0.65, de Rivadavia 5, a 0.66, de id 11, a 0.60, de Santa Fe 33, a 0.65, de id 36, a 0.56, de id 18, a 0.67, de Pehuajó 9, a 0.72, de id 5, a 0.72, de Bragado 7, a 0.67, de id 34, a 0.68, de Luján 39, a 0.68, de 9 de Julio 59, a 0.69, de id 47, a 0.68, de id 16, a 0.68, de 25 de Mayo 79, a 0.54 1/2, de id 31, a 0.61; C. y Rodríguez, de Lincoln 3, a 0.74, de Pehuajó 10, a 0.72, de Chacabuco 20, a 0.72, de Rojas 35, a 0.69, de Lincoln 13, a 0.68, de Chacabuco 25, a 0.66, de id 26, a 0.30, de Pehuajó 12, a 0.45; J. Lalor, de Matanza 10, a 0.84, de id 10, a 0.60; Palacios Hnos., de 25 de Mayo 20, a 0.70; Salaberry y B., de Navarro 10, a 0.83; Anasagasti J., de Santa Fe 70, a 0.70; Mantel y Cía., de Pehuajó 38, a 0.63, de id 7, a 0.65, de id 1, a 120.00.

MERCADO DE MATANZA

(Estación Tablada)

Como consecuencia de la merma en los arribos de estos días, la plaza en general cierra sostenida y con buena demanda de parte de todos los compradores.

Los precios extremos del día fueron los siguientes:

Capones para matadero de	$ 31.—	a 45.—
" para frigorífico de	" 17.50	a 30.80
Ovejas para matadero de	" 18.—	a 43.—
Borregos p. frigorífico de	" 18.—	a 19.—
" para matadero de	" 11.50	a 17.—
Corderos id id de	"	a 11

Se vendieron para el consumo local 1.590 animales.

Compra de los frigoríficos: The Anglo South American Meat Co. Ltd. 824, Compañía Sansinena 471, Wilson 502, El Armour 277, La Blanca 108.

Entraron ayer en este mercado 3.353 animales lanares, a la siguiente consignación:

Lalor y ...: Peláez, S. Agustín 755, Mailand, Rocha 158.

Estrugamou F.: Perkins, Vedia 160.

Calvo N. A.: Bosch, Bosch 168.

De los Santos J. C. y Cía.: Verde, El Moro 93.

Chapar y Cía.: Cambio Las Nutrias 401, Salvo, Bosch 156.

Bayona Juan: Alonso, Azul 270.

Bayona José y Cía.: Alonso, Necochea 110.

Crobaré Salvador: Cenna, Zárate 50.

Cuculla F. L.: Panvits, G. Alvear 130.

Thompson E. A. y Cía.: Mailand, Necochea 139.

Lanús A. E. y Cía.: Armentia, R. Otero 170.

Aztiz y Begue: Brizuela, Agustoni 100.

Curutchet Juan: Duggan, Dussaud 31.

Ojam F. y Cía.: Pagola, Lincoln 60.

Etcheverry José y Cía.: Leconde, Martinetas 156.

Nogueras, Avalos, Salazar y Cía.: Zalazar, Husares 148.

Lanusse P. y A.: Mendiondo, Carhué 387.

Ventas de ayer

Aztiz y Begue—AGUSTONI: 60 borregos a $ 11, 25 ovejas a 29, 13 a 33.

Bayona José y Cía.—NECOCHEA: 100 capones a $ 25.50, 48 a 26.50.

Bellocq e Hita—OCHANDIO: 150 capones a $ 30.

Cuculla F. L.—ALVEAR: 130 capones a $ 44.

Crobaré Salvador—ZÁRATE: 30 ovejas a $ 25, 53 borregos a 16.50.

Calvo N. A.—BOSCH: 168 capones a $ 32.80.

Chapar y Cía.—BOSCH: 155 capones a $ 31. LOBERÍA: 200 borregos a 19, 57 a 19; 54 capones a 25.50, 14 a 25, 76 ovejas a 28.50.

De los Santos J. C. y Cía.—EL MORO: 93 capones a $ 34.

Estrugamou F.—VEDIA: 110 ovejas a $ 30; 50 a 40.

Etcheverry José y Cía.—MARTINETAS: 65 capones a $ 38; 90 a 38.

Lanusse P. y A.—CARHUÉ: 388 capones a $ 30.60, 120 a 27, 174 a 10.70, 43 a 17.60, 33 borregos a 22; 90 a 11.50.

Lanús A. E. y Cía.—R. OTERO: 160 capones a $ 26.80; 10 ovejas a 24.60, 10 borregos a 11.50.

Méndez Hnos. y Cía.—ARABELLA(?): 31 capones a $ 29.50.

Newton C. y Cía.—R. OTERO: 302 borregos a $ 15.

Nogueras, Avalos y Salazar—HUSARES: 136 ovejas a $ 11, 10 corderos a 11.

Ojam F. y Cía.—LINCOLN: 59 capones a $ 23.30. IRIARTE: 25 ovejas a 25, ... borregos a 16.60.

Seión, Juan Curutchet—DUSSAUD: 31 ovejas a $ 26.80; 100 a 26.80.

Salaberry y Berceteche—ROCHA: 12 capones a $ 45; 18 ovejas a 42, 26 capones ...

NUESTRO FOLLETIN

La facultad de Carriston, pág. 17

... a 27; 100 a 24.20. SAN AGUSTÍN: 34 capones a 29.30; 16 a 29.

Thompson E. A. y Cía.—NECOCHEA: 47 capones a $ 30; 47 a 28; 72 borregos a 15.

VALOR DE LA PROPIEDAD

BRAVO BARROS y Cía.

Casa Rivadavia 4055, en terreno de 10... por 60.94 metros; 666.18 m. c., en $ 80.500 ($ 121 el m. c.), Comp. Hermelio Ferreira.

PERALTA MARTINEZ Y SERNA

Casa calle Rodríguez Peña 2021; 133.29 metros cuadrados, vendida en $ 21.100, o sea a $ 120.21 el m. c. Comp. Oscar Rabxenhofer.

Casa calle Nicaragua 4655, en terreno de 336.87 m. c., vendida en $ 10.250, o sea a $ 30.43 el m. c. Comp. Carlos Gryffoy.

MARIO LIVINGSTON

Vendió la propiedad Castro 1148/56, altos y bajos, y terreno de 10 por 67 varas, en $ 75.600. Comp. Juan Bentancor.

BANCO HIPOTECARIO NACIONAL

Finca sita en la Av. Campana 1896, en terreno de 45.32 metros por 259.80, con base de $ 60.000 (la hipoteca), fué vendida en $ 140.000. Comp. Pedro Medini.

FRANCISCO ROMANO

Casa y corralón Av. Alcorta 3862, de 6.63 por 54.47 metros, con base de $ 10.000, vendida en $ 15.000. Comprador, Serafín Flotta.

VALOR de los CAMPOS y GANADOS

BRAVO BARROS y Cía.

Campos en San Vicente, en el deslinde con Brandsen, 675 hectáreas, en 5 lotes, a $ 490, 425, 405, 355 y 295 la hectárea. Total, $ 263.100.61. Promedio general, $ 390 por hectárea. Compradores, señores Luis G. Paquién, Juan B. Bargiotti, Luis Albert y Dionisio Gutiérrez.

ADOLFO BULLRICH y Cía.

1.266 hectáreas en Navarro, situadas a 2 leguas de Navarro, 1 1/2 de Las Chacras y 2 de Zapiola, vendido a razón de $ 298 la hectárea, lo que hace un total de $ 377.424.03. Comp. Manuel Igarza y José María Berruota.

FIORITO Hnos. y SAMBRIZZI

Resultado del 23o. remate-feria efectuado en Las Heras el 9 del corriente:

Vacas gordas, de $ 187 a 240; id carne gorda, de 150 a 171; id invernada, de 100 a 140; vaquillonas de 2 1/2 años, de 140 a 160; vaquillonas de 1 1/2 a 2 años, de 100 a 130; novillos invernada, de 3 años, a 176; id de 2 años, de 120 a 144; novillitos de 1 1/2 años, de 90 a 121; terneros, de 71 a 107.

Importe total de la venta, $ 100.062.

G. FERNANDEZ y Cía.

Resultado de su 14o. remate-feria efectuado en Los Cardales, F. C. C. A.:

Bueyes para consumo, de $ 204 a 318; toros para consumo, a 215; toritos, de 115 a 146.50; vacas especiales, a 191; id gordas, para consumo, de 161 a 169.50; id con cría, a 109, lo que pisa; vaquillonas de 1 1/2 a 2 años, de 94 a 110; novillitos, a 79.50; ternericos, de 48.50 a 73; yeguarizos, a 82; lanares: ovejas con cría, lo que pisa, a 7.40, id para consumo, a 14.60.

RIZZOLO Hnos. y Cía.

Resultado de su sexto remate-feria en Carlos Tejedor, realizado el 10 del corriente, en nuestras instalaciones:

Bueyes gordos, de $ 158 a 270; novillos de 2 1/2 años, de 120 a 135; de 1 1/2 a 2 1/2 años, de 106 a 128; de año, de 72 a 90; vacas gordas, de 108 a 265; secas, de 148.50 a 180; con cría, de 67 a 92; vaquillonas servidas, de 116 a 180; id tamberas, de 1 1/2 años, de 80 a 129.50.

Importan estas ventas, $ 120.124.

MARITIMAS Y FLUVIALES

Servicio de correspondencia

Se distribuirá correspondencia:

Hoy, de Europa y Brasil, en el Desna, con fechas hasta el 21 de julio.

Hoy, de Europa, en el Highland Glen, con fechas hasta el 31 de julio.

El 17, de Europa y Brasil, en el Darro, con fechas hasta el 25 de julio.

El 19, de Europa y Brasil, en el Liger, con fechas hasta el 26 de julio.

El 19, de Europa, en el Highland Loch, con fechas hasta el 26 de julio.

El 26, de Norte América, en el Santa Rosalía, con fechas hasta el 30 de julio.

El 30, de Europa y Brasil, en el T. di Savoia, con fechas hasta el 7 del corriente.

El 31, de Norte América, en el Craster Hall, con fechas hasta el 1o. del corriente.

—Se despachará correspondencia:

Hoy, a las 11 a. m., para Gran Bretaña y países escandinavos, en el Highland Laddie (alcance 7 p. m.).

El 14, a las 8 a. m., para Canarias y Europa, en el Infanta Isabel de Borbón (alcance en el puerto, 9.45 a. m.).

El 18, a la 1 p. m., para Brasil, Canarias y Europa, en el Catalina (alcance 7 p. m.).

El 20, a las 8 a. m., para Brasil y Europa, en el Desna (sin alcance).

Altura de la marea

En el canal Sur del puerto—A las 6 a. m., 22.4 pies; a las 8, 23; a las 10, 22.8; a las 12, 22.4; a las 2, 23, y a las 5, 24. Cuatro pies más en el canal Norte. Viento: S., SSO. y SO.

Vapores fluviales

Se esperan hoy: Berna, de Asunción y escalas, Washington y Cabo Santa María, de Montevideo.

Salen hoy—Washington y Cabo Santa María, para Montevideo (10 p. m.); Golondrina, para Gualeguaychú (5 p. m.); Luna, para Carmelo y escalas (8 a. m.).

Altura de los ríos

Según los partes oficiales, las alturas de los ríos fueron ayer las siguientes:

Paraná: Corrientes 2.30 metros, Ituzaingó 0.56, Itá Ibaté 0.12, Posadas 0.54.

Uruguay: La Barra 1.50 metros, Alvear 4.25, Yapeyú 4.11, Monte Caseros 2.00, Uruguay 2.18, Santo Tomé 2.84, La Cruz 4.28, Paso de los Libres 4.04, Concordia 5.22, Gualeguaychú 1.30, Colón 3.02.

Neuquén: Neuquén 2.06 metros, Paso de los Indios 2.56.

Limay: Paso Limay 3.55, Bariloche 2.66.

Negro: Choele Choel 3.81 metros.

Llegadas a la rada

Vapor holandés Oosdijk, de 1.871 toneladas, capitán Vries, de Gibraltar, 10 julio, en lastre, a Dodero Hnos.

Vapor sueco K. Gustaf Adolf, de 2.232 toneladas, capitán Niberg, de Nueva York, 12 julio, en lastre, a A. Bell.

Vapor inglés Trevider, de 2.723 toneladas, capitán Gibson, de Orán, 11 julio, en lastre, a Mann, George y Cía.

Vapor inglés Gardenia, de 1.899 toneladas, capitán Beare, de Cardiff, 10 julio, con carbón, a Smithfield.

Vapor danés Orneborg, de 1.054 toneladas, capitán Rasmussen, de Cardiff, 10 julio, con carbón, a Cory Brothers.

Vapor inglés Royston Grange, de 2.679 toneladas, capitán Gurney, de Newport Mon, 16 julio, con 4 pasajeros de cámara y carbón, a Houlder Brothers y Cía.

Vapor noruego Vela, de 2.298 toneladas, capitán Togstad, de Cardiff, 10 julio, con carbón, a Compañía Carbonera del Río de la Plata.

Vapor norteamericano Suruga, de 2.727 toneladas, capitán Walker, de Nueva York, 20 junio, con 1 pasajero y carga general, a Mac Carthy.

Vapor inglés Hydaspes, de 4.741 toneladas, capitán Henry, de Glasgow, 30 junio, con 5 pasajeros y carga general, a Houston y Cía.

Barca noruega Alcyon, de 1.321 toneladas, capitán Nielsen, de Río de Janeiro, 15 julio, en lastre, a orden.

Vapor inglés Trelissick, de 3.222 toneladas, capitán Tregonning, de Nápoles, 12 julio, en lastre, a Mann, George y Cía.

Movimiento del puerto

ENTRADAS — Pailebote norteamericano Freeman, de la rada, en la dársena Sur, a descargar; vapor japonés Oridono Maru, de la rada, en el dique 2, en lastre, id argentino Astra, de Antonina, en el dock Sur, con carga, id inglés Sammager, de Dakar, en el dique 2, en lastre, id id Sutherland Grange, de Zárate, en la dársena Norte, a completar su carga; id brasileño Neuquén, de San Francisco, en el dique 3, con carga, id argentino Doon, de Campana, en la dársena Norte, a descargar; id danés Kentucky, de Río de Janeiro, en el dique 1, a descargar; id noruego Olaf Kirre, de la rada en la dársena Sur, a descargar.

SALIDAS — Barca noruega Fjong, para Nueva York, con carga, vaporita Hano Leopoldina, para Gibraltar, órdenes, con frutos; id argentino Asturiano, para Punta Arenas y escalas, con pasajeros y carga; id español Adelina, para Rosario, a cargar; id inglés Fan Macbeolan, para Liverpool, con frutos; id español Cabo Sacratif, para Canarias, con frutos, id brasileño Puvus, para El Havre, con frutos; id sueco Annie Johnson, para Estocolmo, con frutos.

Vapores a entrar

Hoy: inglés War Torrent, de la rada, en la dársena Sur, con carbón; id ... cena, de Liverpool y escalas, en la dársena Norte, con pasajeros y carga general, id Phidias de Nueva York, en el dique 3, con carga general; noruego ... de Río de Janeiro, en el ...

dique 1, en lastre; inglés Highland Glen, de Londres y escalas, en la dársena Norte, con pasajeros y carga general; id Hydaspes, de la rada, en el dique 1, con 5 pasajeros y carga general; id Bronte, de Bahía, en el dique 3, a cargar; sueco Kronprins Gustaf Adolf, de la rada, en el dique 1, en lastre; inglés Kolvinbras, de Glasgow, con carga general; noruego Nantahala, de Nueva York, con carga general.

Vapores a salir

Hoy: noruego Isfond, de la dársena Norte, para Dunkerque, con frutos; inglés Tuscany, del dique 4, para Rosario, a descargar; id Archimedes, de la dársena Norte, para Liverpool, con frutos; id Lake Dunmore, de la Boca, para Rosario, en lastre; chileno Inca, del dique 3, para Antonina, con carga.

Mañana: español Infanta Isabel de Borbón, de la dársena Norte, a las 10 a. m., para Barcelona y escalas, con pasajeros y carga.

Buques surtos en el puerto

Dársena Nueva — Bahía Blanca, Golas, Pruth.

Diques de carena — Cumsmú, Singleton Palmer (velero).

Dársena Norte — Archimedes, Infanta Isabel de Borbón, Armistice, Roi Albert, Sutherland Grange, Doon, Southampton (crucero), Isfond, California, Rancagua, Buenos Aires (crucero).

Dique 4 — Shankoku Maru, Rossetti, Servian Prince, Tuscany.

Dique 3 — Kronprins Gustaf, Catalina, Stegne, Sierra Morena, Zwijndrecht, Nasmyth, Neuquén, Coulee, Montenegro, Inca.

Dique 2 — Polar Star, Harpeley, Jacuhy Fert, Savoia, Río de la Plata, Saninagar, Eayvardum, Oridono Maru.

Dique 1 — Edith, Río Uruguay, Axel Johnson, Cokato, Margaret, Brestone, Kentucky, West Gaieta, Christian Michelsen.

Dársena Sur — Chubut, Alberto Treves, Rhenania, Ministro Ezcurra, Olaf Kirre, República Argentina, Ingeniero Luis A. Huergo, 10 de Mayo, Aristóbulo del Valle, Christian Bors y veleros Desaix, Bolgen, Sansón I, Freeman.

Dock Sur — Devon, Havó, Donora, Ingold, Astra, Mediterráneo y los veleros Edda, Snarre, Port Caledonia, Semedal, Viben, Killorán, Vigo, Steinsund.

Riachuelo — Njord, Ingeborg, Odd II, Lake Saba, Lake Dunmere, Po, Undine, Curupaytí, Santa Cruz, Laurel, Inventor, Guanaco y los veleros Dione, Lingal, Delfín, Protector, Indiansirl, Gantock Rock, Marlenhen, Yola, City of Galveston, Mac Mahon, Fiskjo, Mafalda, María Emilia, Dustin G. Cressy, Vicente, Walkirien, E. B. Sutton Vigor.

Situación de los vapores correos

Balmes, español, en Barcelona.

Catalina, español, saldrá el 18 de ésta.

Desna, inglés, salió el 8 de Santos para ésta; llegará hoy.

Darro, inglés, salió el 12 de Río de Janeiro para ésta.

Demerara, inglés, llegó el 9 a Liverpool.

Deseado, inglés, salió el 12 de Liverpool.

Frisia, holandés, saldrá el 16 de Amsterdam.

Garibaldi, italiano, saldrá el 16 de Septiembre de Génova.

Garonna, francés, llegó el 30 de julio a Burdeos.

Gelria, holandés, salió el 6 de Las Palmas para Amsterdam.

Hollandia, holandés, salió el 9 de ésta.

Highland Pride, inglés, en Londres.

Highland Piper, inglés, salió el 9 de Montevideo para Londres.

Highland Rover, inglés, llegó el 4 a Londres.

Highland Glen, inglés, llegará hoy.

Highland Laddie, inglés, saldrá hoy de La Plata.

Highland Loch, inglés, pasó el 8 por Fernando Noronha para ésta; llegará el 19.

Infanta Isabel de Borbón, español, saldrá el 14 de ésta.

Liger, francés, salió el 12 de Río de Janeiro, para ésta.

Martín Saenz, español, salió el 29 de julio de ésta para Barcelona.

Principessa Mafalda, italiano, llegó el 8 a Génova.

Plata, francés, salió el 4 de Montevideo para Burdeos.

Príncipe di Udine, italiano, salió el 4 de Río de Janeiro para Génova.

Re Vittorio, italiano, saldrá el 16 de Génova.

Reina Victoria Eugenia, español, pasó el 10 por el Ecuador a las 2 a. m. para Barcelona.

Tomaso di Savoia, italiano, salió el 7 de Barcelona para ésta.

Vasari, inglés, saldrá el 23 de Nueva York.

Vestris, inglés, saldrá el 30 de Nueva York.

Vauban, inglés, salió el 2 de Río de Janeiro para Nueva York.

Costa Sur

El vapor Camarones, en viaje para ésta, llegó ayer a Comodoro Rivadavia, con pasajeros y carga.

—El vapor Asturiano salió ayer para Punta Arenas y escalas.

Veleros

Ayer fueron despachadas las barcas noruegas Vik y Fjong, para Nueva York; y Prince George para Amberes, con cereales.

Costa del Brasil

El pailebote Ricardo Enrique, salió ayer de San Francisco, en viaje para ésta, con madera.

—Mañana llegará el vapor Río Victoria, procedente de Santos, con bananas.

—El vapor argentino Lima, llegará mañana, a ésta, procedente de San Francisco, con madera.

Vapores en viaje

Meteor, yate inglés, de Liverpool para ésta, salió el 6 de Lisboa.

Tomaso di Savoia, italiano, que salió el 7 de Barcelona, en viaje de Génova para ésta, conduce 213 pasajeros de cámara y 291 de proa.

Edimburgo, argentino, procedente de ésta, llegó el 12 a Santos.

PASAJEROS

Del vapor inglés Desna, esperado hoy a las 8 a. m., de Liverpool y escalas, en la dársena Norte:

Edith E. Duncan, Benjamín Blake, William R. Moor, George Ransdale, Ethel H. Crane, Arthur J. Anderson, Edwards S. Outto y familia, Sybil N. Lewis, Donald Mc. Crae, Augusto Houyoux, John Hugh Wright, Cyril Pridham, John Mc. Tavish y señora, Thomas A. Tallon, Reginald Norton, Patric J. Kennedy, Edward P. Morrogh, John Kater, John Bradley y señora, James Kerr, Thomas Patterson Mc. Geachie y familia, John Raymond y señora, Violet W. Brown, Nellie Younson, Charles H. Pearson y familia, Florence James, Gordon P. Ware, James Booth y señorita, Arthur E. Wells, Ann H. Clairs, señorita de Gaham, Winifred M. Gahan, Eric Musson y familia, Winifred M. Stevens, William G. Blanchflower, Joseph L. Hazelton, Henry H. Lawrence, R. Levi di Arturo, John Twise y familia, Arthur W. Law, Harry Blunt, Harry Kirkham, Robert Duncan, Roque C. Fuentes, María Elena de Castro, Arthur GaGrefa, Gustavo Schouhard, Bennet Milnor, Felipe de Oliveira, John Creed, José Cardenillo y señora, Cayetano Guerra, José Banks, Ernesto Gillon, Edmund John Burke, Joseph Wilson, L. A. Alvesda Silva y señora, Frank Hgemayer, Gabriel Majdalani, Eugene Tattersall, Susane Brion, Ernesto Burrowes y señorita, Antonio Pereira, Georges Fermanis, Andrés Butteri, Miguel Zaniangra, Amelio M. Mosso, María F. Arizu, William Mott, Rosalino Cediz, Martín R. Gano y familia, Alice Vatin, Elbert Eckhardt, Howard Spalling y señora, Ethel Bottoley, Alfred Dickinson, Luis Frapolli, P. Russo, Bautista Rubillo, Ella E. Preece, Euphemia Polchet, Maude Agnes Lweis, Mary Maher, Mabel Mc. Clennan, Agnes Green Craig, Annie Hayland, Lillian Jones, Harriet Jackson, John C. Brien y familia, William Grierson y familia, Harry Inos, Winifred Dobson, Florence A. Gullisto, Nancy Maner, James Forsythe y familia, Richard M. Jones y señora, Reginald Taylor, Joseph Ellis, James Fuller, James Maher, John F. Parsons y familia, Edward Gascoyne y señora, W. H. Pregonning y familia, Harry Glover y familia, Jule Garais y familia, Mark Braithwaite y señora, E. Atchison y hermana, James Pinhey y señorita, Catherine Bay, Ian S. Osborne, John Robinson, Mabel M. Richardson, Alice Wilson, Alice O'Malley, Norman J. Wood, Joseph H. Warren, Herbert E. Weadell, Claud J. Webster, Edgar Yeoman, Norman G. Brabner, Alfred Edwards, Stanley T. Cowell, John Hynes, John Hill, William Kilking, Samuel Kirk, Rowland W. Whiteman, Joseph O. Koshie, Francis L. Petty, Mark Shields, John E. Wolf, John Lynch, Charles H. Gross, Charles Richardson, Betrand Osborn, Norman F. Belg y familia, George Furrington y señora, Dudley O. Findlay, Frederick W. Fullick, John B. Forsyth, James Finkle, Robert J. Finwohng, Christopher Foulkes, John Gaynor, Reginald Grinham, Louis Green, Robert Gingell, Samuel Goldstein, William Hayes, Louis P. Hanceu, John W. Hickling, John Horan, John Holt, Harry L. Harnett, George E. Jacobson, Ernesto A. Jenkins, William Killman, Malcolm Kennedy y hermano, Martin Kelly, George H. Kirk, Richard J. Littleon, Edgar Lane y hermano, Herbert Lane, John Lord, Gerald Ledbetter, William Lockie, John W. Mitchell, George Morrison, Allick Mackenzie, Ricardo Crookshank, Angus Maciver, Thomas McLellan, Charles O'Malley, Alberto C. Preece, León H. Polchet, George Robb, Nellie Robinson, Walter J. Rae y señora, Henry R. Amos, William Wilson, Richard C. Moisy y señora, Maurice J. Day, James D. Grieg, Percy Bonham y señora, Thomas H. Blencowe y familia, Ferdinand Flyger y familia, Robert Belluchi, James W. Tanaley.

—Del vapor inglés Highland Laddie, que saldrá hoy de La Plata para Londres y escalas:

R. Martinoli, R. Johnston, S. Finkelstein, J. H. Borland, G. Seeberg, H. Coutinho de Platero é hijo, P. Vich, A. Polls, N. Chaib, C. J. Stevenson, E. Bueno y señora, H. Becker, H. Holstein, H. Murray é hija, R. Kodavis, V. Shiokawa, E. Kriegs y familia, M. A. Kelly, E. Kitabgi y señora, E. Bo y familia, L. L. Godts, R. Aboud, R. Vitale, A. R. Mathe, A. T. Alkin y familia, J. A. Sugden y familia, H. van der Wolle, L. Colleman, A. Harris, J. Myers, F. Gastelö, A. Stanley, J. de Brune y familia, L. A. Hunter y familia, M. Cross y señora, C. Shiel, M. Delgado de Aldecoa, señoritas Lubre, M. E. Tulley, G. B. Mc Culloch y familia, E. Gartiser, H. Pourtan, E. Mills y familia, J. F. Whitehan y señora, E. Merry, S. Corbett, D. E. Wort, A. I. y J. P. Goldtein, R. Reid, W. P. Colce.

Puerto de La Plata

Entradas: Vapor inglés Highland Laddie, de Buenos Aires, a completar su carga; id norteamericano Everett, de la rada, a descarga; id inglés Mo-rinier, de Buenos Aires, a completar su carga; id holandés Oosdijk, de la rada, a cargar; pailebote norteamericano Benjamin A. Van Brunt, de la rada, a descarga; vapor noruego Ontaneda, de la rada, a carga.

A salir: vapor inglés Highland Laddie, hoy, para Londres y escalas, con pasajeros y carga.

Puerto de Montevideo

Llegaron los vapores: inglés Desna, de Liverpool; id Highland Glen, de Londres; id Bronte, de Bahía; id Frankiver, de Gibraltar; belga Australier, de Swansea; inglés Santa Fe, de Cardiff.

AVISOS NOTABLES

Dr. POLITI

Jefe Consultorio del Hosp. Clínicas. Rayos X. Estómago, Hígado, Corazón, Pulmones. PUEYRREDON 866. Consultas de 2 a 5 p. m.

SANTALOL MONTAGU — Agota los FLUJOS recientes ó antiguos. CÁPSULAS INYECCIÓN. FARMACIA FRANCO INGLESA. 569 Sarmiento 587

CORAZON, ESTOMAGO y PULMONES

Dr. Diego Davison. Ex médico interno del Hosp. Real de Edimburgo. Rayos X. Consultas de 2 a 4. Bmé. Mitre 1417. v30

KALISAY — EL MEJOR VINO QUINADO

ENFERMEDADES DE NIÑOS

Dr. MANUEL CASTEBATA, médico del Hospital de Niños. Lima 931, de 2 a 4 p. m.—U. T. 1592, B. Orden. v30

"Los Gobelinos" FLORIDA, 125

Artículos para tapicerías y tapiceros

TULES á precios de ocasión 1p

Dr. DODDS

Médico oculista, enfermedades de los OJOS y ANTEOJOS.—MAIPU 794, de 2 a 6 p. m. v31

Doctora GAUDINO

Ex jefe de clínica de la Facultad. Médica interna de la Maternidad Hosp. San Roque. Tucumán 686, lunes, miérc. y viernes de 3 a 5. v27

TUBERCULOSIS PULMONAR

Inmovilización del pulmón enfermo. Diagnóstico con Rayos X.—San José 763, de 3 a 5. Dr. PATERNOSTER

PLANTAS FRUTALES

ACACIAS, CIPRESES, EUCALIPTUS, PINOS, etc.

DAELENBACH Y Cía.

VICTORIA 1441 — Buenos Aires

Pidan catálogo citando LA PRENSA. v17

Dr. López de Gomara

Cirujano del H. Español, internas, secretas y señoras, Santiago del Estero 486, de 4 a 6. U. T. 1175 (Libertad).

Dr. G. SISTO Profesor extraordinario de clínica infantil, Jefe del servicio de niños del Hosp. Alvear.—Talcahuano 1042, de 2 a 4 p. m. — U. T. 3289. Juncal.

POSTES ALAMBRES VARILLAS TRANQUERAS BEBEDEROS etc.

ENTREGA INMEDIATA

CONSTRUCCIONES RURALES. GALPONES, CABAÑAS, PUERTAS, VENTANAS

MADERAS DE TODAS CLASES

Pablo y Julio Lanteri Cravetti

Perú 323 — Buenos Aires

TALLERES: Rocha 1002-1100 v15

ESTOMAGO

Dr. RAFFO Intestinos, Rayos X. Sangre, de 4 a 6. Viamonte 1617. v30

Dr. Angel F. Ortiz

Riñones, vejiga, próstata, uretra, etc.

Jefe de la especialidad del Hosp. Fernández, CANGALLO 1610, de 2 a 4. En LA PRENSA los sábados, de 9 a 10 a. m.

El más agradable de los purgantes

TE CHAMBARD

El mejor remedio contra el

ESTREÑIMIENTO

Enfermedades del pulmón

é infecciosas. Dr. Francisco Destéfano, profesor titular de clínica epidemiológica de la Facultad de Medicina. Paraguay 1840 de 2 a 5. v31

Dr. C. VILA Especialista internas y nerviosas. (Coraz. Estóm., Pulm., Vient., Sangre, etc.) Rayos X. Electr. 606 ó 914. CANGALLO 2158, 2 a 5, menos sábados. v30

J. EDELBERG

Dentista-cirujano. Dientes fijos sin paladar. Operaciones sin dolor. Bdo. de Irigoyen 909. v13

Dr. CHABROUX Diplomado del Hosp. de París (St. Louis). Urología, etc. Jefe del servicio de Piel, Secretas y Urinarias del Hosp. Alvear. B. MITRE 725, de 2 a 5.30 p. m. v30

RIÑON - VEJIGA - PROSTATA

Uretra-Secretas-Avariosis y Señoras

Dr. MACKINTOSH

Cirujano de las vías génito-urinarias

Lunes, Miércoles y Viernes de 2 a 8 p.m.

Pueyrredón 842 — U. T. 1613, (Mitre)

Dr. O'FARRELL Profesor de la Facultad y director de la Maternidad del Hospital Rawson. Atiende especialmente enfermedades de señoras. De 2 a 4 p. m. VIAMONTE 550. v31

SECRETAS VIAS URINARIAS PIEL

Dr. R. CACERES, de los Hospitales Saint Louis y Cochin, de PARIS. Curaciones rápidas y sin dolor: abonos económicos.

914 - 1116

CORRIENTES 670, de 7 a. m. a 7 p. m. v16

Dr. Delfino

Unicamente Garganta, Nariz y Oídos. LAVALLE 959, de 2 a 5. - U. T. 1754, Lib.

Dr. RAUL BECCO

Garganta, nariz y oídos. Jefe clínica de la especialidad en el Hospital Italiano. Rivadavia 1138. De 2.30 a 5.30.

Restriados Causan La Grippe é Influenza

El LAXATIVO BROMO QUININA (Pastillas) desvía la causa. Su uso á tiempo evitará la Influenza. Sólo hay un "Bromo Quinina". Exíjase el Legítimo con la firma de E. W. Grove en cada frasquito. Paris Medicine Co., Esct. No. 457, Galería Güemes, Buenos Aires.

NECOL HIJO Y CíA. (Consignatarios)

ALFALFA o pasto mezcla, remitimos directamente de los puntos de producción. Escritorio Bartolomé Mitre 427. 1p

VACUNAS CARBUNCLO 0.15 la dosis. MANCHA - SEPTICEMIA. LIGNIERES HERMANOS. 760, Pueyrredón, 742 - Buenos Aires

SECRETAS Y URINARIAS

Curación científica, debilidad general, vejiga, avariosis y próstata. Doctor TORTI. Piedras 372. De 9 a 11, 2 a 5 y 7 a 8. v30

Doctor BULLRICH

Profesor sup. de clínica médica de la Facultad. Jefe de clínica médica del Hospital Alvear. Corazón, Pulmones y Sangre.—Rodríguez Peña 1284, de 1 a 4 p. m. Rayos X.

Dr. Polito

Especialista de los hospitales R. Mejía y Rawson. Piel, secretas, sífilis, urinarias. Se mudó: B. MITRE 1548, de 2 a 8. v28

Créditos MUEBLES

MAIPU 251

Precios sin competencia. Liberalidad absoluta y resolución en el acto. A comerciantes y propietarios créditos á sola firma. Muebles finos sólidos y garantidos.

"CASA MAIPU"

Dr. EDUARDO BILLINGHURST

Cirujano dentista. Atiende todos los días hábiles, de 1 a 6 p. m., ESMERALDA 606, U. T. 2880, Avenida. 1p

HEMORROIDES

Curación radical sin operación, sin inyecciones, sin supositorios ni pomadas. Corrientes 970. Dr. Gualta, de 2 a 6. v16

ESTOMAGO

Dispepsia, Dilatación, Colitis, Estreñimiento, Gastro-enteritis, Enfermedades del hígado y del Vientre en general. — Cura radical de las Hemorroides sin operación. Rayos X (examen gratis). Dr. C. SANCHEZ AIZCORBE, médico especialista. Avda. de MAYO 1157.—De 8 a. m. a 6 p. m. v30

Niños, Anémicos Convalecientes, Ancianos

RACAHOUT de los ARABES

DELANGRENIER

El desayuno más nutritivo, más digestivo, más agradable.

28, Rue des Saints-Pères, Paris. Y FARMACIAS

Dr. Enrique Castano

Jefe de clínica del servicio de afecciones de génito-urinarias del Hospital Ramos Mejía. Especialista de enfermedades del riñón, vejiga, próstata y uretra. Consultas de 4 a 7 p. m., TUCUMAN 830. perm.

TE GARFIELD

PURGANTE SUAVE

cura la sequedad del vientre, purifica la sangre y rejuvenece. Mande estampilla correo 5 centavos y remitiremos un paquete gratis.

M. FIGALLO y Cía., Buenos Aires, Calle MAIPU 212. 1p

LIQUIDA

Trajes $35 — TRAJES en riquísimos casimires, azul o negro, modelos de última moda

Sobretodos $37 — SOBRETODOS en varios estilos de última moda, a . . . . $ 37.—

CHALECOS de paño castor gran fantasía, a	$ 3.50	GUANTES de gamuza, el par, a	$ 4.95
SACOS de fumar, variedad de gustos y colores, a	$ 32.—	TRICOTAS de lana, varios gustos, a	$ 9.90
SOMBREROS de velours, varios colores, a	$ 5.90	CAMISETAS de lana, a	$ 4.70
ORIONES de castor negro, ala ancha ribeteada, a	$ 9.90	MEDIAS de lana, el par, a	$ 0.95
CAMISAS blancas, con pechera de hilo, a	$ 2.95	RODILLERAS punto pura lana, a	$ 2.95
CAMISAS blancas con pechera de zephir, a	$ 3.90	FAJAS de punto, pura lana, a	$ 2.95
CORBATAS de pura seda, a	$ 1.45	BOTINES box-calf negro, cosidos, a	$ 11.90
		BOTINES charolados caña becerro,	$ 15.50
		TIRADORES elásticos varios sistemas	$ 1.45
		LIGAS de seda, varios gustos, a	$ 0.90
		PAÑUELOS de batista, a	$ 0.35
		MAQUINAS afeitar con estuche, a	$ 5.75

ESTA es UNA VERDADERA LIQUIDACION

No deje de visitarnos HOY

Dr. BAFICO Especialista en piel, secretas y génito urinarias. Enfermedades de señoras. Ex director del Sanatorio de Señoras y médico de sala del Hosp. Rawson. Tucumán 719, de 2 a 7. v18a

Dr. RAPOPORT

606-914 Especialista en piel y venéreas. CORRIENTES 2079, de 1 a 4. OBREROS, de 6 a 8 p. m. v24

SANATORIUM LAVALLE

Director: Dr. JOSE V. VARALLA

CALLE LAVALLE 1750-52

Pensiones de lujo y económicas. — Salas de operaciones modelo. — Servicio médico permanente.—Los enfermos pueden ser operados por médicos de su confianza. 1p

Dr. Lacroze Gowland

Médico del H. de Clínicas. Corazón, pulmones, ap. digestivo, hígado, riñones y sangre. Rayos X. SUIPACHA 1049. De 2 a 5. 1p

Estómago - Intestino

Colitis — Sequedad de vientre — Hemorroides. — Dr. O. LEIGUARDA, Viamonte 1641. U. T. 6482, Juncal.—De 2 a 6. v31

LENCERIA — 3 — BLANCO

VENTAS ESPECIALES

impuestas desde su iniciación por la calidad, surtido e índole de los artículos que las integran y por la conveniencia manifiesta de los precios que señalan, esenciales factores, que el público aprecia y utiliza con criterio práctico y previsor, determinando así su grandioso, como merecido éxito.

CAMISAS para señora, de bramante, buena clase, con bonitos adornos de puntilla hilo broderie y bordadas a mano, a . . . . . . $ 2.40

CAMISAS para señora, de madapolán con adornos de entredoses y puntillas de hilo, broderie y encaje torchón fino, varios modelos, a . . $ 2.90

CAMISAS, comisones, calzones y corpiños muy bonitos modelos, confeccionados prolijamente en buen nanzouk, adornados con valencianas, encajes hilo y bordados a mano, a . . . . . . $ 4.50

CAMISAS, camisones y calzones varios modelos, prolijamente confeccionados con nanzouk y adornados con lindos encajes y delicados trabajos a mano, a $ 5.60 y . . . . $ 5.50

CAMISAS, camisones, calzones de confección prolija a mano, con lindos adornos de encajes, valencianas de hilo y broderie fina y algunas piezas con bonitos bordados a mano, a . . . $ 6.50

ENAGUAS de jaconás buena clase, adornadas con encajes valencianas y lindas broderies, a . . . . $ 5.80

ENAGUAS muy lindos modelos, confeccionadas en rico nanzouk con adornos de bonito estilo, de encajes y broderies finas, a $ 9 80 y . . $ 9.25

COMBINACIONES de rico nanzouk con adornos de entredós estilo guipiur, muy lindo modelo, a . . . . $ 6.90

COMBINACIÓN de nanzouk, buena confección con adorno de lindo broderie, a $ 7.90

PORTA seno muy lindo y cómodo, modelo de pongeé de seda sin ballenaje, a . . . $ 2.40

CORSÉS y corsés cintura, cinco modelos de diferente estilo, todos de actualidad, confeccionados en lindos tejidos de hilo, a . . . . $ 7.50

BATONES de bombasíes dobles, clase extra, en diversidad de preciosos modelos y colores que valían $ 10.60, a . . . . $ 7.50

BATONES de moletón de fantasía, lindos gustos y elegantes modelos que valían $ 13.60, a . . . . $ 8.90

Modas y Pieles

El deseo de realizar en este mes lo que resta de estos artículos ha motivado, EXTREMAS REBAJAS en sus precios de venta.

A las señoras recomendamos especialmente esta oportunidad.

MENAJE

JUEGO de copas de medio cristal, modelo "Juanita", compuesto de 12 copas para agua, 12 copas para vino, 12 copas para Oporto, 12 copas para licor, 1 botellón y 1 jarra. El juego de 50 piezas a . . . $ 21.50

MORTEROS madera dura, con mano. Núm. 1, a $ 1.20. Núm. 2, a $ 1 . . Núm. . . . $ 0.75

JUEGOS para té, de porcelana, decorados con bonitas guardas y filetes dorados, varios gustos, compuestos de tetera, azucarero, lechera y seis tazas. El juego de 9 piezas, a . . . . . . $ 14.50

TAZAS bols loza, con una banda de color, Ctms. 11, a $ 0.70, 12, a pesos 0.60, y 11, a pesos . . . $ 0.45. Blancas, lisas, ctms. 14, a $ 0.65, 12, a $ 0.55 y 11, a . . . . $ 0.35

JUEGO de 4 cacerolas con tapa, de hierro enlozado marrón, artículo extranjero de primera calidad, diámetro 14, 16, 18 y 20 ctms. El juego de 4 piezas, a $ 6.90

SABANAS de trué «San Juan», dobladilladas, tamaño amplio, 155x240, para una plaza, a pesos 5.50. La misma, 210x260, para cama camera, a 7.40

COLCHAS de piqué en colores, con fleco para una plaza a . . . . $ 7.50. La misma para cama camera, a pesos 15.50

FUNDAS de madapolán, muy buena clase, dobladilladas, para una plaza, a 0.95

FUNDAS de madapolán extra fuerte, vainilladas, para una plaza, a $ 1.10. La misma, para cama camera, a $ 2.20. Cuadrados, haciendo juego, 70x70, a 2.20

BRAMANTE extra especial para ropa interior ancho 75 centímetros pieza de 20 yardas, a . . . . $ 12.80

BOMBASI blanco, liso, en muy buena clase especial para ropa de abrigo, ancho 70 ctms. el metro a $ 2.20, 1.20 y . . . . $ 0.95

REPASADORES para cocinas, muy fuertes, en los tamaños 62x62, la docena, $ 7.50; 55x55, la docena, a 3.50

COTIN para colchones, clase muy fuerte, dibujos a bastones, ancho 160 centímetros, el metro a . . . . $ 3.50

SERVILLETAS de algodón retorcido, especial para restaurant; la docena, a pesos 8.50 y 6.90

ALEMANESCO de algodón retorcido, artículo muy especial para restaurant, ancho 150 centímetros; el metro, a 3.20

JUEGOS de cama camera en trué, buena calidad con bordados y vainillas, compuestos de 1 sábana, 2 fundas y 1 cuadrado o 2 cuadrados y 1 funda, el juego a . . . . $ 22.50

BRIN a cuadros de color, especial para repasadores de cocina, ancho 65 centímetros, el metro a . . . . $ 0.90

TRAPOS para pisos, de cuerda, artículo muy fuerte, 65x65, a 0.95

Confecciones

En este renglón, especialidad bien destacada y acreditada de nuestra casa, rigen actualmente exageradas REBAJAS DE PRECIOS, que a todos conviene aprovechar.

CUCHARAS de madera pulida, a . . . . $ 0.85

CUCHILLOS para mesa, cabo madera, la docena, ... $ 4.80

JUEGO de 3 jarras de loza blanca, acanaladas. El juego, a $ 2.90

GRANDES ALMACENES

Tienda San Juan

CIBRIÁN HNOS — Alsina y Piedras — SOC. ANÓNIMA

JARRAS de cristal americano, moldeado, forma elegante, a $ 1.80. AZUCARERAS cristal americano, a . . . $ 1.30. MANTEQUERAS cristal americano, a . . . . $ 1.—

The South American Stores
Gath & Chaves Ltd.
Anexo: Av. de Mayo, Perú y Rivadavia... Casa Central: Florida y Cangallo.

CONTINUA LLAMANDO PODEROSAMENTE LA ATENCION DE LAS SEÑORAS, LA GRANDIOSA VENTA DE

Sederías y Tejidos

:: QUE A PRECIOS DE ::

OBSEQUIO

CELEBRA GATH & CHAVES ACTUALMENTE EN SU ANEXO.

Jamás se ha ofrecido al público una oportunidad como esta. :: Para formarse idea de todo lo interesante que es este acontecimiento, baste saber que Gath & Chaves lo califica de

Venta - Regalo

Lo más nuevo y rico, que en materia de telas de seda y de lana se ha creado, puede hoy obtenerse a mucho menos de la mitad de su valor. :: Gath & Chaves desea que las señoras por sí mismas se convenzan de la verdad, y al efecto, las invita a visitar el Anexo.

Suntuosidad y Moda

és lo que se ofrece a precio de regalo, y comprobarlo es realmente facil tratándose de telas.

GATH & CHAVES SIGUE

LIQUIDANDO

SUS ARTICULOS DE INVIERNO.

Es tal la diversidad de mercaderías que, ésta liquidación, viene a comprender todos sus muchos departamentos de la Casa Central y del Anexo.

Todo es de absoluta y rigurosa moda, y los surtidos se mantienen todavía completos. Los precios son de excepción tal, que sin exagerar, aseguramos, que

CADA ARTICULO

ES UNA OCASION

Casa Central y Anexo

BANCO COMERCIAL DEL AZUL
FUNDADO EN 1889. 25 DE MAYO 190.
Casa Matriz: Azul, F. C. S. — Sucursal: Cnel. Pringles, F. C. S.
Atiende toda clase de operaciones bancarias
A. S. ROSSI — E. MALCORRA GERENTES
En breve trasladará sus oficinas al amplio local, Bmé. Mitre y San Martín. 1p

La Prueba infalible
Si quieren estar seguros de obtener la verdadera salsa inglesa "Worcestershire" vean que la firma de LEA & PERRINS aparezca en blanco diagonalmente sobre la etiqueta roja de todas las botellas.
Por ejemplo: Lea & Perrins
¡Mucho ojo! con las imitaciones.
Los imitadores nunca han podido llegar al punto de obtener el exquisito y delicado sabor de la SALSA
LEA & PERRINS
famosa en todo el mundo.

ESTOMAGO
Intestino, Pulmón, Sangre, Debilidad y Secretas
Dr. SPINEDI - Rivadavia 1359
de 9 a 12 y de 2 a 6 — Domingos de 9 a 6

Doctor SANTIAGO GALLO
Cirujano del Hospital Rivadavia. Señoras-Cirugía. Consultas 2 a 4. Rivadavia 2131, U. T. 2816, Mitre.

Doctor ENRIQUE FEINMANN
Enfermedades pulmonares y del corazón. De 9 a 12 m. - Estómago, Venéreas y Nerviosas. De 2 a 5 p. m. — Rivadavia 1425. U. T. 4606 (Libertad) 1p

ENFERMEDADES de los OJOS
ANTEOJOS Y OPERACIONES
Dr. MANES
Jefe del servicio de Oftalmología del Hospital Rawson
Oculista del Consultorio de LA PRENSA
De las clínicas de París, Viena y Friburg in Br.
SUIPACHA 29 — De 2 a 5 p. m.

Dulce---Limpia

De La Cabeza a Los Pies, ••• Para hallar deleites no soñados en su Baño, pruebe el Jabón Certificado De Ross.

La limpieza, que viene después de la divinidad, se revela no solamente a los ojos, sino al sentido del olfato. Para ser realmente encantadora y atractiva una mujer ha de estar exquisitamente limpia y fragante desde sus cabellos hasta las plantas de sus pies.

Es en pureza, en sus admirables virtudes higiénicas, en el tejido blando y aterciopelado que comunica a la piel y en su perfume único y raro donde el Jabón Certificado de Ross reina supremo en la opinión de las damas cultas y de buen gusto.

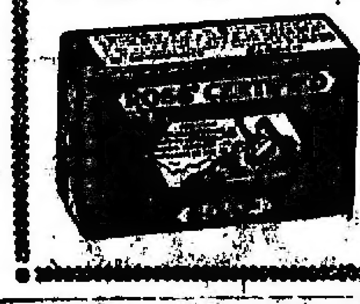

Hé aquí uno de los mayores regalos del rico y al mismo tiempo un artículo de necesidad de que aun la mujer más pobre no puede privarse.

Se vende en todas las farmacias, droguerías y perfumerías.

The Sydney Ross Company, New York, U. S. A.

ENFERMEDADES INTERNAS
Corazón, estómago, pulmones, vientre, Dr. E. Mara, Cangallo 2606, de 2 a 4. 1p

SECRETAS
URINARIAS, AVARIOSIS, VIENTRE Y DEBILIDAD.
Cura rápida de la Uretritis, Estrechez, Ulcera y Gota militar.
Dr. SPINEDI - Rivadavia 1359
de 9 a 12 y de 2 a 6 (domingos de 9 a 9)

Dr. Zambrini Prof. suplente de la Facultad y jefe de clínica del servicio de nariz, garganta y oídos del Hospital San Roque. Tucumán núm. 531, de 2 a 4 p. m.

Dr. Pedro A. Guerrero
Jefe de sala Hosp. E. Tornú. Pulmones Corazón. Vías digestivas. Tratamiento específico de la Tuberculosis. Uruguay 84, de 4 a 6.

Fábrica de CAMAS de BRONCE
Exposición y venta: FLORIDA 529

Joselevich Hnos. y Cía.
Casa Matriz y Talleres
SARMIENTO 2570 v14

Dr. JOSÉ INGENIEROS Enfermedades nerviosas. Consultas todos los días de 2 a 4. — VIAMONTE 776. v21

HERNIA
Reducción garantida sin operación y sin molestias con el New Elastic Truss suave y eficaz, este aparato permite todo trabajo, no incomoda y asegura la curación progresiva de la ... con rapidez y seguridad. S. B..., especialista, 672 Sarmiento 672, (1er. piso), de 9 a 11 a. m. y de 1 a 7. v13

ESTOMAGO
Intestinos y de la Nutrición, el Dr. LESTACHE, ex-discípulo de los especialistas europeos Dres. Soupault y Bourget, de regreso de Europa. Consultas de 2 a 6. LARREA 993. v14

J. BONANSEA
Cirujano dentista de las facultades de Bolonia y Buenos Aires, calle MORENO 990, perm

Dr. Salvador Maldonado Moreno
Ex médico, interno Maternidad del San Roque. Méd. del servicio de ginecología mismo hosp. Señoras y partos. Lunes, miérc. y viernes, de 2 a 4. Independencia 2890, U. T. 1460, Mitre. 1p

Dr. Saraceni
ESPECIALISTA en
Secretas - Urinarias - Piel
Riñon - Vejica - Uretra - Prostata
CURACIÓN RAPIDA de enfermedades SECRETAS y Piel Debilidad - Ulceras
Aplicaciones electricas - Curación de la AVARIOSIS con aplicacion sin dolor del 606-914
CORRIENTES 1777-8 a 11 a.m. 2 a 8 p.m.

Dr. DEGIOVANANGELO
Especialista en garganta, nariz y oído Sordera, nuevo tratamiento. Viamonte 1848. De 1 a 6; domingos, de 9 a 11. v13a

Secretas - Venéreas
Dr. L. VETERE
De la Universidad de Nápoles y Buenos Aires. Cura rápida enfermedades venéreas internas y de señoras. POZOS 611. De 7 a 10 a. m. y de 2 a 4 p. m. U. T. 648, Libert. v13a

Como Preventivo Eficaz contra La Grippe
Tómese
"Laxativo Bromo Quinina (Pastillas)"
Exíjase el Legítimo con la firma de
E. W. Grove
en cada frasquito
PARIS MEDICINE COMPANY
Esct. No. 457.
Galería Güemes, Buenos Aires.

Dr. Noceti
Enfermedades de los OJOS y ANTEOJOS MAIPU 535, de 1 a 4 v3a

914 POLICLINICO MODERNO
Doctor C. VALLES
SECRETAS AVARIOSIS
CORACIONES POR ABONOS de 10 y 30 días á 20 y 30 $
CURAS RAPIDAS SIN DOLOR
606 ... 8 a 8 p.m. MORENO 833 1116

Dr. ZACARIAS GUZMAN
DE REGRESO DE EUROPA CON
RADIUM para Cáncer, Tumores, Piel, etc. Rayos Ultravioleta. DEPILACION DEFINITIVA
Viamonte 1049, 2 a 6, U. T. 2169, Juncal.

INSTITUTO MEDICO MARAGLIANO
GENOVA - BUENOS AIRES
Para el estudio, diagnóstico, pronóstico y tratamiento, únicamente de la
TUBERCULOSIS EN GENERAL
... del nuevo tratamiento en este país del método Maragliano. Sueros y vacunas antituberculosas. — Horas de consulta: de 2 a 4 p. m. SALTA 184.

Riñón-Vejiga-Próstata
URETRA Y VENEREO-AVARIOSIS
Dr. Salleras Especialista jefe del Hosp. P. Piñero
CALLAO 67. Consultas de 2 a 6 p.m. 1p

DOCTOR CORTI
Especialista en enfermedades del corazón. Nerviosas. Asma. Diabetes. Consultas de 2 a 6 p. m. Bmé. Mitre 1786.

Dr. PACIFICO DIAZ
Especialista en enfermedades de la piel. Bm. Mitre 1343, de 2 a 5 p. m. v22

LAS CANAS

WAKAYMONO es el Non Plus Ultra de las fórmulas vegetales japonesas, inofensiva, práctica, segura, que devuelve al cabello su color natural. Loción perfumada agradable, no mancha, no es grasosa y puede usarse con las manos. Da los colores del rubio al negro, ... perfecto y ... igual.

Frasco instantáneo $ 6. Progresivo $ 5. ... 50 centavos.

Unicos representantes, Olid y Cía. Salta 479. Bs. As. U. T. 1133 Lib. Solicitar catálogos. Representante en B. Blanca A. B. Parodi, Alsina 161.

ENFERMEDADES DEL PECHO
GRIPPES, CATARROS, LARINGITIS, BRONQUITIS, CONSECUENCIAS DE COQUELUCHE Y DEL SARAMPIÓN

PULMO BAILLY

Bajo la Influencia del "PULMOSERUM"

LA TÓS CALMASE INMEDIATAMENTE.
LA FIEBRE DESAPARECE.
LA OPRESIÓN Y LOS DOLORES DE COSTADO SE APACIGUAN.
LA RESPIRACIÓN SE HACE MÁS FACIL.
LOS COLORES VUELVEN.
EL APETITO DESPIERTASE.
EL SUEÑO REAPARECE
LAS FUERZAS Y LA SALUD RENACEN.

EMPLEADO EN LOS HOSPITALES.
APPRECIADO POR LA MAYORIA DEL CUERPO MEDICO FRANCÉS.
EXPERIMENTADO POR MÁS DE 20.000 MEDICOS EXTRANJEROS.

MODO DE EMPLEO
Una cucharada de café por la mañana y otra por la noche.

EN TODAS LAS DROGARIAS Y FARMACIAS
LABORATORIO A. BAILLY
15, RUE DE ROME, PARIS

Seguridad Completa

Uno de los más importantes factores de la seguridad de una instalación de alumbrado eléctrico, consiste en la perfecta aislación de los conductores.

Y la completa aislación en las instalaciones domiciliarias se obtiene empleando

Cables y Alambres tipo RED-CORE

Su bondad insuperable estriba en que se emplea una solución con tan elevado porcentaje de goma pura de Pará, que le da gran flexibilidad, pues esta goma puede estirarse hasta aumentar varias veces su longitud sin que se rompa.

Cuando adquiera Cables y Alambres fíjese bien que sean del tipo RED-CORE (Centro Rojo). Así obtendrá Vd. siempre lo mejor.

Cía. Gral. Electric Sudamericana
Administración: AVENIDA DE MAYO Núm. 560 — Buenos Aires
EXPOSICIONES: Sarmiento 967, Callao 183-193
EN MONTEVIDEO: Uruguay esq. Ciudadela

ACONTECIMIENTO

Harrods

Todos los días de la LIQUIDACION Harrods, han sido y continúan siendo días de

LIQUIDACION VERDAD.

Unica en nuestro ambiente y realizada conforme al sistema implantado por Harrods, esta LIQUIDACION SEMESTRAL toca a su término.

HOY Y MAÑANA

son los dos últimos días de

AHORRO Y PREVISION.

Prorrogar este acontecimiento sería contrariar una invariable práctica de Harrods. Por eso, es necesario saber aprovechar las ventajas que las prudentes dueñas de casa, las madres de familias, los padres previsores pueden obtener en todos los Departamentos de Harrods, donde las ocasiones de CALIDAD y PRECIO son excepcionales en alto grado.

Alguien ha glosado la sentencia dantesca y ha dicho, respecto a este Acontecimiento: "Ningún mayor dolor que acordarse de una oportunidad perdida". :: :: :: :: ::

Vale la pena meditarla, en vísperas de la clausura definitiva de la

Liquidación Harrods

Continúa en condiciones excepcionales de MODA, DISTINCION y PRECIO, la extraordinaria LIQUIDACION de SEDERIAS y TEJIDOS, gustos y colores para media estación.

Mañana, jueves 14, termina este ACONTECIMIENTO.

Harrods

FLORIDA 877 Y PARAGUAY 554

U. T. 6410, Avenida -- Coop. 2813, Central

Liquidamos por ensanche

Vea precios y compárelos

Servilletero en ciplata sellada, con artístico grabado $ 1.50

Visite nuestra grandiosa EXPOSICION de REGALOS la más importante en Sud América

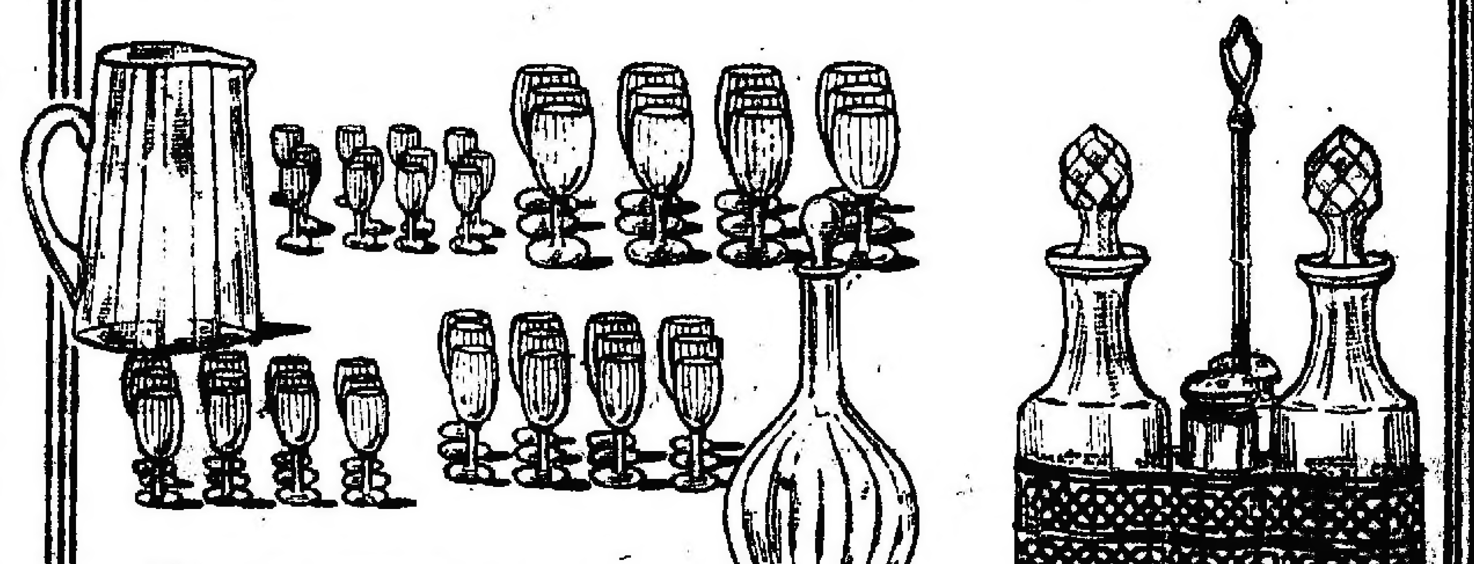

JUEGO DE COPAS acanaladas, 1|2 cristal, artículo reclame, compuesto de: 12 copas para agua, 12 id. para vino, 12 id. para Oporto, 12 id. para licor, 1 jarra para agua y 1 botellón para vino; las 50 piezas al precio excepcional de . . . $ 19.50

VINAGRERA en cristal tallado, con armazón en ciplata sellada. Al reducido precio de $ 15.—

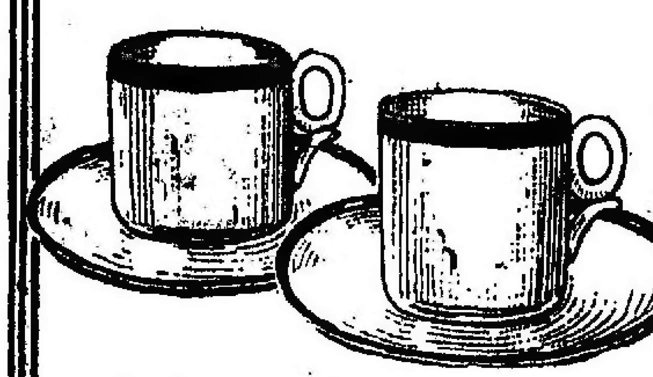

TAZAS de porcelana, blancas, con banda azul bleu-roi, calidad superior. La docena de tazas para te, a . . . . $ 8.—

Para almuerzo, a . . . . $ 9.—

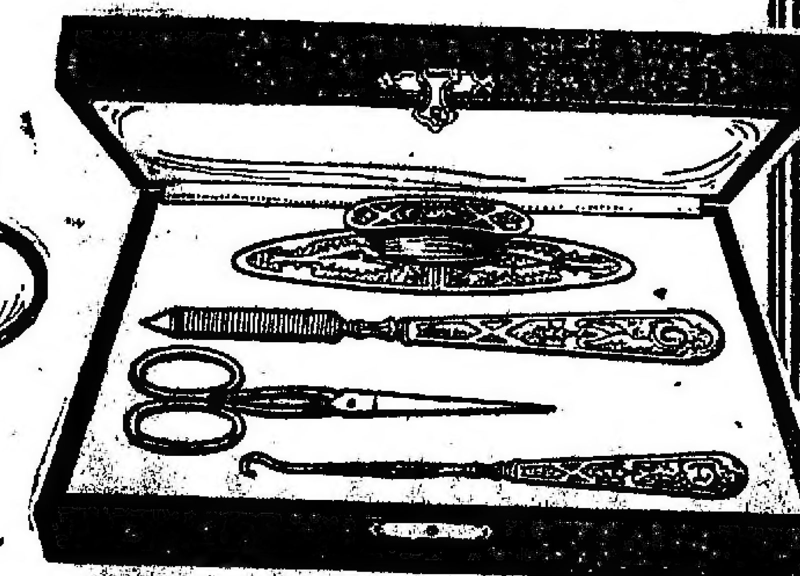

JUEGO MANICURO artísticamente cincelado, en ciplata sellada. Artículo muy aparente y especial para regalos, al precio excepcional de . . . . $ 12.—

ELEGANTE POLVERA en fino cristal tallado, con artística tapa dorada o plateada, 8x10 ctms., a. . . . . $ 2.50

Pedro Bignoli

Bazar Menaje y Paragüería

C. Pellegrini esq. Sarmiento. B. Aires

Nueva Piel en 45 Días

A este paciente, cubierto literalmente con una enfermedad de la piel, se le limpió todo el cuerpo y se curó permanentemente en 45 días, saliéndole nuevo cutis; sin dolor, comezón o irritación.

Este hecho parece increíble, a la par que centenares de otras curaciones efectuadas por el

Lavol

el nuevo elemento poderoso, líquido para el tratamiento de las enfermedades de la piel.

Simplemente aplíquese este nuevo y maravilloso remedio a las partes afectadas. De una manera enteramente nueva, pone fin al dolor y comezón, renovando la piel.

EL LAVOL cura la piel partida, llagas supurantes, costras duras o escamas, ampollas aguanosas, erupciones irritadas, granos, manchas, etc. Toda picazón desaparece al instante.

En venta en todas las droguerías y farmacias

Depositarios Generales:

MENDEL y Cía., Bolívar 879, Bs. As.

NOVARSENO BENZOL BILLON FRACCIONADO

Según técnica del Dr. PICCININI. Está en venta en los laboratorios y Farmacia Tegami, 210 — Carlos Pellegrini — 214

INYECCIONES DE SACUPROL, EL MEJOR TONICO

Dr. JOSE DE LUCA

Profesor especialista en garganta, nariz y oído. De 2 a 4. CANGALLO 1956. 1p

Dr. MAIDANA Jefe de los servicios de garganta, nariz y oído de los hospitales Francés y Rivadavia. Consultas de 3 a 5. — TALCAHUANO 850.

MUEBLES

A PRECIO DE FABRICA NADIE MAS BARATO CONSULTEN PRECIOS.

ESPECIALIDAD EN MUEBLES FINOS

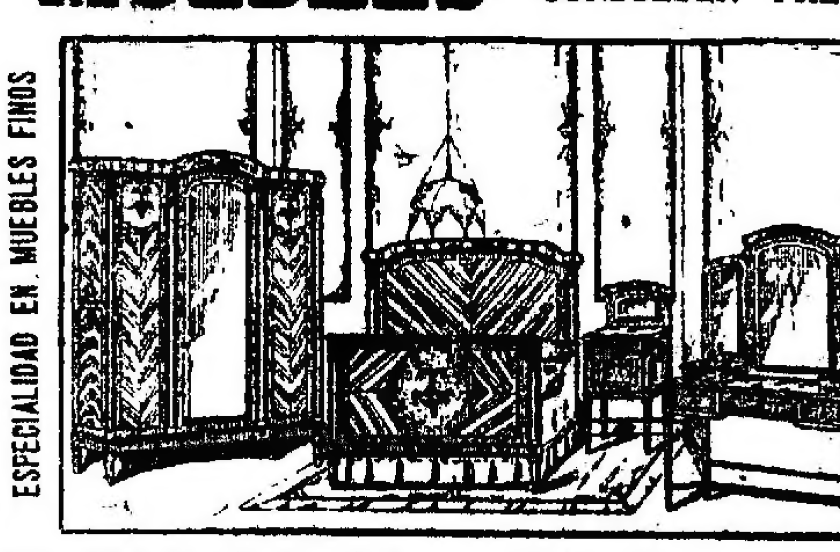

TAPICERIA Y DECORACION

R. DIAZ & Cía. EXPOSICION INGLESA

636 - SARMIENTO - 636 Entre MAIPU y FLORIDA

FACILIDADES DE PAGO

HERNIAS

SE reducen sin operación, sin dolor ni molestia, mediante nuestros bragueros modernos para todas las edades, desde 15 $.

FAJAS para obesidad, línea blanca, hernia umbilical y descensos abdominales.

SE aplican placas pneumáticas (legítimas) para dilatación de estómago, ptosis renal, etcétera, según receta médica.

MEDIAS y vendas elásticas para várices y reumatismo.

PIDAN PRECIOS

PORTA Hermanos Calle PIEDRAS 841 Buenos Aires

DEBILIDAD NERVIOSA

Parálisis, mareos, neuralgias. Electricidad médica. Rayos X.—Dr. Torrents, B. de Irigoyen 247, de 3 a 5.

DEPILACION

TRATAMIENTO - MEDICO

Viamonte 857, U. T. 6492 Juncal. de 2 a 5

HEMORROIDES

Sequedad del vientre estómago e intestinos, cura radical sin operar ni dolor. Rayos X. Dr. Ferrer, Sarandí 27, de 5 a 7 p. m.

Secretas-Urinarias-Piel

ESPECIALISTAS

Dr. P. MALVICINO Prof. FERULANO

Cura rápida de las enfermedades secretas, prostatitis, úlceras y avariosis, con aplicación del

606-914

TUCUMAN 696 de 9 a m a 9 p m

BRONQUITIS-ASMA

Tos, resfríos mal curados, catarros, fatiga, debilidad. Cura especial. — Rayos X. — Dr. Torrents, de 1 a 5. B. de Irigoyen 247.

ULCERAS, FISTULAS

Várices, hinchazones, picazones, supuraciones crónicas. Cura sin operar ni dolor. Rayos X. Sarandí 27. Dr. Ferrer, de 5 a 7.

SOCIEDAD HIPOTECARIA

BELGA-AMERICANA

Banco Hipotecario Franco-Argentino

226 - Bartolomé Mitre - 226

Hace préstamos hipotecarios en oro sobre propiedades en la capital federal y sobre establecimientos de campo, a largos plazos y sin límite en la cantidad.

ALMORRANAS—HEMORROIDES

Requieren un Tratamiento Cuidadoso

El UNGUENTO PAZO es el remedio más eficaz que se conoce hasta el día para el tratamiento de las Almorranas simples, sangrantes, con picazón o externas. Una o dos cajitas bastan. De venta en todas las Farmacias y Droguerías. Paris Medicine Co., Galería Güemes, Esct. No. 437, Buenos Aires.

Doctora GIORGI

Médica de la Maternidad del Hospital San Roque.—Enfermedades de señoras y partos. Consultas de 3 a 5. Corrientes 1812.

Pasta y Jarabe de NAFÉ DELANGRENIER contra la Tos, el Catarro y la Bronquitis

19, rue des Saints-Pères, Paris, y Farmacias

La PASTA DE NAFÉ está fabricada con azúcar y cristalizada como antes la guerra.

Sanatorio Casinelli

Corrientes 2377. U. T. 353, Mitre

Cirugía general. Rayos X. Electricidad médica.

Oído, Nariz y Garganta

Dr. A. MARTINI, de los hospitales de Turín y Génova, Director del servicio de oído, nariz y garganta del Hospital Italiano. Consultas de 2 a 5 p. m. ALSINA 1448. v30

(9)

HUGO CONWAY

LA FACULTAD DE CARRISTON

—La he vuelto a ver, dijo. Está bien; pero se siente desgraciada. La he visto ponerse de rodillas, rogar tender los brazos al espacio con gesto de desesperación. ¡Mi pobre Magdalena!... ¡Y no saber dónde buscarla!...

Antes de hacerlo hablar seriamente deseaba que se repusiera de su emoción, y para eso era preciso que esperara algunos instantes.

—Carriston, dije por fin, permítame usted que le dirija una pregunta. ¿Son involuntarios esos éxtasis?

—No le sabría decir exactamente, dijo después de haber reflexionado un momento. Ciertamente esas visiones no responden exactamente a un llamamiento de mi voluntad; pero las siento venir, y creo que en ese momento un violento esfuerzo podría alejarlas de mí.

—Muy bien. Ahora escúcheme usted lo que le voy a decir. Júreme usted que luchará con todas sus fuerzas contra esas obsesiones; de lo contrario, antes de seis semanas tendré la inmensa pena de verlo a usted loco furioso.

—No puedo jurarle eso, respondió Carriston con toda tranquilidad. Es preciso que vea algunas veces a Magdalena, porque de lo contrario moriría. Le prometo solamente no sucumbir sino algunas veces a la obsesión, como usted la llama, obsesión cuya fuerza no alcanza usted a comprender. Me parece además que tiene usted razón en el fondo. El agotamiento que me producen esos éxtasis, no puede dejar de ser funesto para cualquier organismo.

Tenía todo el aire de un hombre que acaba de salir de una grave enfermedad. Aunque medianamente satisfecho de la semi-concesión que había obtenido, le pedí que se acostara nuevamente sin discutir más, porque estaba persuadido de que el sueño siempre que fuera natural, era el mejor medicamento que podía tomar.

VIII

Aunque Carriston me había afirmado que había acudido a mí en busca de protección, manifestaba la mayor repugnancia para seguir mis consejos, fueran cuales fueran. Su obstinación para rechazar la ayuda de la policía, me llamaba la atención. No podía dudar de que Magdalena Rowan hubiera desaparecido. Hasta me parecía admisible que estuviera retenida contra su voluntad en el fondo de algún obscuro refugio.

Desde luego a nosotros nos correspondía descubrir el sitio donde estaba recluída. Dejar abandonado el destino de una joven a la merced de las alucinaciones de un hombre medio loco de amor y de desesperación, me parecía de tal manera absurdo, que a riesgo de perder la amistad de Carriston, resolví confiar el asunto a la policía si al cabo de dos o tres días no sabíamos nada nuevo, o si Carriston no encontraba otro plan de batalla.

Por una singular anomalía, al mismo tiempo que Carriston rehusaba dejarse guiar por mí, no avanzaba por su propia cuenta.

Roído por el dolor, exasperado por la incertidumbre, persistía, a pesar de todo, en dejar que el tiempo resolviera las dificultades. Esperaba, sencillamente, que la casualidad le revelara un buen día dónde estaba el hilo conductor, a la busca del cual el joven habría debido consagrar toda su actividad y todos sus recursos.

Pasaron muchos días antes de que yo pudiera conseguir obligarlo a emprender alguna investigación. Como rechazaba obstinadamente el apoyo de la policía oficial, me dirigí a un individuo que se había hecho anunciar por los diarios como detective privado.

Este personaje, o mejor dicho uno de sus empleados acudió a mi llamamiento, y escuchó atentamente mis explicaciones respecto al servicio que se esperaba de él, luego Carriston no sin visible repugnancia, consintió, a mi pedido, en darle al detective uno de los retratos de Magdalena.

En cuanto a Carriston, se limitó a decir que el único medio de procurarse un indicio de la joven desaparecida, era someter los actos de su primo Ralph a un espionaje tan hábil como riguroso.

Yo no estaba de acuerdo ni con este género de investigaciones ni con la cara astuta y llena de hipocresía del agente, pero en fin, era hacer un esfuerzo para sacudir la apatía que nos paralizaba; me contenté, pues, provisionalmente con estos medios, a falta de algo mejor.

Pasó una semana sin que tuviéramos noticia de nuestro agente. Carriston no parecía preocuparse siquiera; no había aceptado los servicios de aquel hombre sino por complacerme, y ni siquiera pensaba ya en él.

El pobre muchacho ocupaba sus días—si así se le podía llamar a eso—en vagar de habitación en habitación con aire sombrío. Había juzgado prudente no hablarle de la visita de su primo a fin de no exaltar su resentimiento contra un adversario que estaba pronto a tomar como arma la menor alteración de mi amigo. Al mismo tiempo le había rogado, que, si salía, no hablara con ningún desconocido, y mi criado recibió orden formal de no dejar penetrar en la casa a alma viviente que dijera querer hablar con mi huésped.

Debo decir que había aprovechado este intervalo de inacción para llevar a efecto una pequeña investigación confidencial sobre Ralph Carriston. Para esto me había servido de un hombre que conocía a todo el mundo y hablaba de todo lo que sabía.

Este me dijo que el señor Ralph Carriston era un hombre muy relacionado en Londres. Este honorable "gentleman" poseía una propiedad en el condado de Dorset, donde residía su mujer, pero él vivía más a menudo en la ciudad que en el campo.

La ciudad ofrece a las gentes de su carácter y de sus gustos, placeres más refinados tal vez, pero mucho más costosos. Antiguamente había pasado por ser hombre poderosamente rico; ahora corría el rumor de que sus tierras estaban hipotecadas, y que sus acreedores no lo dejaban descansar.

Pero, añadió mi atento noticiero, no hay entre él y una magnífica herencia, más que una sola vida... Hasta me parece haber oído decir: el hombre que lo molesta se ha vuelto loco. Es una gran suerte para Ralph Carriston, quien será el encargado de la administración de su fortuna...

Informado en tan amplia forma creí más necesario que nunca, no perder de vista a mi huésped. Después de un tiempo relativamente largo, mi joven amigo no había vuelto a sufrir ataques nerviosos, por lo menos según mis observaciones y comenzaba a esperar una curación completa, hasta que una noche tuve la desagradable sorpresa de verlo invadido de pronto por la rigidez que conocía demasiado bien.

Esta vez Carriston estaba sentado en el fondo de la habitación. Después de haberlo observado durante un minuto me preparé a sacudirlo rudamente y a amonestarlo luego, cuando se irguió súbitamente y gritó:

—¡Déjela usted! ¡Déjela partir... Se lo ordeno!...

Se lanzó hacia la pared opuesta con tanta violencia que apenas tuve el tiempo de contenerlo para que no se estrellara contra el muro.

Cuando recobró los sentidos, me refirió con extremada animación que acababa de volver a ver a Magdalena y que esta vez un hombre se hallaba a su lado y que la había tomado violentamente por la muñeca.

Por este único gesto, de acuerdo con el extraño razonamiento de Carriston, el hombre había sido visible a sus ojos.

Me aseguró que en el primer momento lo había vigilado sin decir una palabra porque quería estudiar las facciones del interlocutor de Magdalena; pero en el momento en que su mano apretó brutalmente el brazo de la joven, como para detenerla de viva fuerza y para obligarla a caminar, ya no sabía si le había fallado su sangre fría; ya, sin conciencia de que lo que tenía ante sus ojos era una visión, se había precipitado en socorro de Magdalena de la manera frenética que hemos referido.

Añadió que habiendo examinado cuidadosamente al hombre, al carcelero, sin duda, a cuya guardia habían entregado a su infeliz prometida, se sentía con fuerzas para reconocerlo en cualquier momento.

Todas estas aserciones extravagantes me las hizo con el mismo tono que las anteriores, lo mismo que podría haber referido actos positivos e innegables, sobre todo cuando no se tiene costumbre de emitir falsedades, teniéndose por lo tanto el derecho de que se dé fe a las palabras pronunciadas.

Aquello era demasiado absurdo y demasiado triste a la vez. Para mí era evidente que la barrera entre el ensueño, la alucinación, o como se le quiera llamar, y la insania más completa se hacía cada día más frágil, más ligera...

Pero antes de abandonar el enfermo a sí mismo, como un caso desesperado, resolví hacer un último llamamiento a lo que le quedaba de buen sentido.

Como preliminar, le di cuenta de la visita de su primo, de sus proposiciones, de sus amenazas veladas apenas. Luego terminé mi exposición conminándolo a reflexionar en las consecuencias desastrosas que podían tener sus creencias fantásticas, seguidas tal vez más tarde por actos extravagantes. Me escuchó atentamente sin abandonar su calma.

—Ya ve usted, me dijo cuando hubo terminado, qué razón tenía yo en achacar a Ralph el origen de mis penas y qué razón tuve en refugiarme a su lado, que es una persona serena que puede garantizar mi perfecta lucidez de espíritu.

—¡Garantizar su perfecta lucidez de espíritu! ¿Cómo he de poder hacer eso, cuando lo veo a usted presa de las más extrañas locuras, pidiéndome que las considere como cosas serias? ¿Cuándo lo veo lanzarse de su silla para atacar a un enemigo que sólo existe en su imaginación?... Por muy sensato que pudiera usted estar para otras cosas, todas mis aseveraciones no servirían de nada si la casualidad quisiera que estas cosas trascendieran. Vamos, pues, Carriston, sea usted razonable, y pruébeme usted su lucidez ocupándose abiertamente de encontrar a miss Rowan.

No me respondió una sola palabra y comenzó a pasearse largo a largo de la habitación como un hombre absorbido por hondas reflexiones.

Nada de lo que yo le había dicho parecía impresionarlo. Al cabo de un momento se volvió a sentar y a fin de evitar una nueva discusión como la precedente sacó un libro de mi biblioteca y se puso a leer.

Había abierto un volumen a la casualidad, y hojeó algunas páginas con aire distraído, pareciendo interesarse súbitamente... Por una extraña fatalidad aquel libro era el peor que podía haber elegido en su estado de espíritu.

Era la notable obra de Gilchrist, de fecha reciente en aquel entonces, en que hace la biografía de un hombre que en ciertos puntos tenía el cerebro tan desequilibrado como el de Carriston; era la historia de William Blake. Pensé cómo haría para arrancarle a aquél la lectura malsana, cuando de pronto Carriston cerró el libro y me dijo:

—El pintor Varley creía firmemente en las visiones de Blake.

—Varley era más idiota que Blake, respondí. Ya ve usted que ese asno se quedaba inmóvil para contemplar bien a su hábil pero absurdo amigo, dibujar cabezas de aparecidos, cabezas que tomaba por retratos auténticos de reyes difuntos, que no sabiendo qué hacer en sus ratos de ocio en la eternidad, habían imaginado, para distraerse, aparecerse ante Blake. ¡Vaya una condescendencia por parte de esos ilustres personajes!

Carriston se estremeció ligeramente como si una idea súbita se hubiera presentado a su espíritu.

(Continuará).

URODONAL

El artrítico, cada mes o después de todo exceso de comida, debe hacer su tratamiento con **Urodonal**, *el que, regulando el ácido úrico, lo pone al abrigo de modo cierto de los ataques de gota, reuma y cólicos nefríticos. En cuanto las orinas aparecen rojas o contienen arenilla, hay que recurrir sin tardanza al* **Urodonal**.

LAVA LA SANGRE

« Hemos tenido ocasión de observar enteritis agudas de origen infeccioso, fiebres tifoideas y apendicitis en individuos bastante afectados desde el punto de vista arterio escleroso o renal y sujetos al régimen repetido de *Urodonal* durante cierto tiempo; nos asombró la ausencia de complicaciones médicas o quirúrgicas y la curación relativamente rápida cuando el estado del organismo poco lo hacía esperar. »

Profesor CHARVET.
Ex-Profesor agregado a la Facultad de Lyon

« Un tío mío, el Sr. G. M. Perini, padecía hacía mucho de cálculos en la vejiga y de otros disturbios uricémicos, le hice probar el *Urodonal*, que le dió gran satisfacción. Desde el día que empleé ese remedio, la cistitis se paró, la orina fué más clara y el estado general mucho mejor. »

Cav. Dr. Icilio ROTZ,
De Gustalla (Reggio-Emilia), Italia.

El URODONAL
limpia el riñón, el hígado y las articulaciones; disuelve el ácido úrico, activa la nutrición y oxida las grasas.

Recomendado por el profesor LANCEREAUX, antiguo Presidente de la Academia de Medicina de París, en su *Tratado sobre la Gota*.

Establecimientos Chatelain, 2, r. de Valenciennes, París. En toda farmacia.
Agentes Generales para las Repúblicas del Plata e Informes.
A. y G. Cahen, 723, Calle Esmeralda, Buenos-Aires.

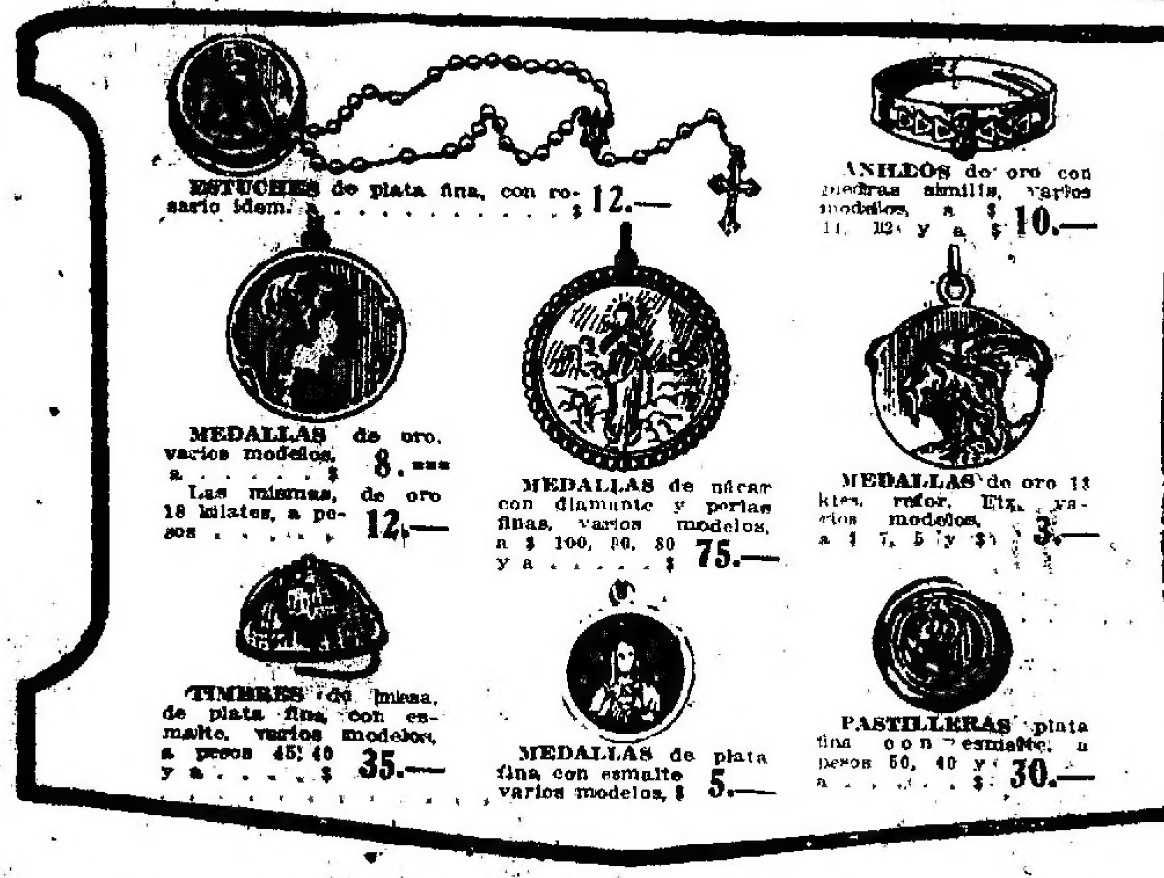

ESTUCHES de plata fina, con rosario ídem. $ 12.—

ANILLOS de oro con piedras similis, varios modelos, a $ 11, 12 y a $ 10.—

MEDALLAS de oro, varios modelos, a $ 8.—
Las mismas, de oro 18 kilates, a pesos 12.—

MEDALLAS de nácar con diamante y perlas finas, varios modelos, a $ 100, 90, 80 y a $ 75.—

MEDALLAS de oro 18 ktes, relor. Etc., varios modelos, a $ 7, 5 y $ 3.—

TIMBRES de misa, de plata fina, con esmalte, varios modelos, a pesos 45, 40 y a $ 35.—

MEDALLAS de plata fina con esmalte varios modelos, $ 5.—

PASTILLERAS plata fina con esmalte, a pesos 50, 40 y a $ 30.—

CASI 800 VISITANTES MAS QUE EL AÑO PASADO EN 12 DIAS

La liquidación de Agosto—la célebre liquidación anual de MORTARA—fué un éxito el año pasado. Pero este año se ha superado.

Cada vez, más personas aprovechan esta gran oportunidad única en el año. Cada vez, más personas piensan que les conviene comprar alhajas en Agosto, haciéndolo en lo de MORTARA.

Para mejor, este año, la paz ha hecho que los surtidos y los precios sean excepcionales en lo de MORTARA, y el resultado es que esta liquidación tiene ventajas de precio y selección que nunca se habían visto en joyería.

Véalo por sus propios ojos y compruébelo comprando algo. Visite lo de MORTARA.

C. Mortara

215 FLORIDA 215 — BUENOS AIRES
La Joyería de los que saben comprar
U. T. 2914 Avenida

Dr. MARINO
CIRUGIA Y SEÑORAS
Maipú 1382. De 3 a 5 p. m. Lunes, miércoles y viernes; los martes, en LA PRENSA, de 5 a 7 p. m. U. T. 3164, Libertad.

SECRETAS Y DE LA PIEL
Debilidad nerviosa y vital. Génito-urinarias en general. Cura garantida. Dr. CANTARELL, Lavalle 910, de 8 a 5 y 8 a 9.

ESTOMAGO
Vientre: Estómago, Intestinos, Hígado. Dr. COLECCHIA, especialista del Hospital Argerich. De 1 a 5. B. MITRE 1130. Rayos X.

Profesor Dr. Agote
De la Facultad Médica Jefe del Instituto Modelo de Clínica Médica de la Universidad de Buenos Aires, Hospital Rawson. Enfermedades internas y de los niños. LAVALLE 1515, de 2 a 4 p. m. Rayos X diariamente, menos los viernes.

VITAFENA
¿Quiere usted curar fácilmente sus animales enfermos? Pida los afamados específicos Veterinarios Vitafena Nº 1 para caballos, Nº 2 para vacas, Nº 3 para ovejas; Nº 4 para cerdos, Nº 5 para perros, Nº 6 para gallinas y pollos cura llagas, celera, viruelas, moquillas, Nos. 7 y 8 para lastimaduras, sarna en perros y gusanos en las heridas. Precio de cada específico $ 1.20. Se vende en Bolívar 173.
Se envía a cualquier punto flete a pagar allí. Remita su importe certificado a VITAFENA, Bolívar 173, Buenos Aires.

LAS PIERNAS PESADAS

Indican un estado varicoso en plena evolución. La circulación es más lenta. Una sangre espesa, cargada de impurezas, dilata las venas, que, de un momento a otro, pueden romperse y engendrar una úlcera de las piernas o un eczema varicoso, o provocar una flebitis. El

Depurativo Richelet

ese potente purificador de la sangre, restablecerá la circulación defectuosa; hará que desaparezca rápidamente la hinchazón de las várices. La pierna, descongestionada, recuperará el aspecto normal que tenía, y la pesadez del miembro se cambiará en un verdadero bienestar.

El tratamiento Richelet se encuentra en todas las farmacias. L. Richelet, ... 6, rue de Belfort, Bayonne (Francia).

LUTOS
REBAJAS
TRAJES estilo tailleur en sarga negra de pura lana con polleras derechas, diferentes formas, alta novedad, $ 70 y **62.00**
BLUSAS de seda espumilla o crêpe de chine, con tablitas y vainillas, $ 12.50 y ... $ **9.75**
VISOS en satine negro, arrasado, a ... $ **5.50**
Atendemos los pedidos de lutos a domicilio, con empleadas competentes
The South American Stores
GATH & CHAVES Ltd.
ANEXO: Av. de Mayo, Perú y Rivadavia

PULMONES
y enfermedades del pecho y vías respiratorias, tos persistente, esputos de sangre, debilidad, pérdida de apetito y peso; curación por el tratamiento del Sanatorio Inglés de Temperley, F.C.S. Pensiones varias, 30 minutos de Bs. Aires. 1p

LUTOS
A solicitud enviamos a domicilio expertas empleadas en esta índole de confecciones, quienes suministrarán todos los datos concernientes al mismo y aceptarán los pedidos que se dignen encomendarles por muy urgente y difícil de llenar que éstos sean.
Unión Telefónica 3640 y 3641, Libertad
Cooperativa Telefónica 1052, Central
GRANDES ALMACENES
Tienda San Juan
Gibrian Hnos. Alonso y Pedro Soc. Anónima

"LOS LUTOS"
CAPAS de etamina francesa, a un echarpe guarda de crespón Mussolina lo mejor, a ... $ **150.—**
"Los Lutos", Carlos Pellegrini 445
Entre Corrientes y Lavalle, U. T. 1873 Lib.

CANCER
SU TRATAMIENTO
El condurango, es uno de los medicamentos más usados para el tratamiento del cáncer. El empleo del **Condurango compuesto Chailer**, se ha generalizado por los resultados altamente satisfactorios que se obtienen, pudiéndose usar cualquiera sea el tratamiento que se siga. Depósito: Droguería del Pueblo, Rivadavia 737. Se remiten opiniones médicas y folletos ilustrativos, dirigiéndose a Condurango, Poste Restante, Correo Central.

AVISOS FUNEBRES

SEPELIOS

DOMITILA ROSALIA CORDERO—q. e. p. d.—Falleció en Alta Gracia (Córdoba) el 10 de agosto de 1919, confortada con los auxilios de la santa religión.—Su señora madre Domitila Olivera de Cordero, sus hermanos María Josefa, Diego Arturo y Raúl Cordero; tíos, primos y demás deudos invitan a sus relaciones a acompañar los restos de la extinta al cementerio del Oeste, hoy miércoles 13. La comitiva fúnebre partirá de la estación Retiro, F. C. C. A., a la 1 p. m. El duelo se despedirá por tarjeta. Nota: Servicio casa Mirás, Balcarce 212 y Callao y Córdoba. v13

ANA PONTAUT DE VERNET BASUALDO—q. e. p. d.—Falleció el 11 de agosto de 1919, confortada con los auxilios de la santa religión y la bendición papal.—Su esposo Luis Vernet Basualdo; su hijo Luis; sus hermanas Carlota Pontaut de Zárate, Sofía Pontaut de Cantilo (ausentes), María Teresa, María Elena y Delia; su madre política Dalmira Ortiz Basualdo de Vernet; sus hermanos políticos Enrique Zárate, Jorge M. Cantilo (ausente), Emilio Vernet Basualdo y María Ester Achával de Vernet Basualdo; tíos, sobrinos, primos y demás deudos invitan a sus relaciones a acompañar los restos de la extinta al cementerio del Norte, hoy miércoles 13 de agosto, a las 10.30 a. m. En la iglesia de Nuestra Señora del Pilar se oficiará una misa de cuerpo presente a las 11 a. m. Se ruega no enviar coronas. El duelo se despedirá por tarjeta. Casa mortuoria, Arenales 1141. Nota: Servicio casa Mirás, Balcarce 212 y Callao y Córdoba. v13

ANA PONTAUT DE VERNET BASUALDO—q. e. p. d.—Falleció el 11 de agosto de 1919, confortada con los auxilios de la santa religión y la bendición papal.—Las señoras de la Conferencia de San Vicente de Paul, de Las Catalinas, invitan a todas las socias vicentinas a acompañar los restos de su compañera y consocia en su Conferencia al cementerio del Norte y rogar por su alma en la misa de cuerpo presente, que se oficiará hoy miércoles 13, a las 11 a. m., en la iglesia de Nuestra Señora del Pilar. Casa mortuoria, Arenales 1141. Nota: Servicio casa Mirás, Balcarce 212 y Callao y Córdoba. v13

... GONDAR—q. e. p. d.—Falleció el 12 de agosto de 1919.—Sus hijos ... G. de Martínez, María ... y José Gondar; sus hijos políticos Antonio Martínez y Juan Iglesias; sus hermanos y hermanos políticos, nietos, sobrinos y demás deudos, invitan a sus relaciones a acompañar los restos del extinto al cementerio del Oeste, hoy miércoles 13 a las 3 p. m. El duelo se despedirá por tarjeta. Casa mortuoria, Almeyra 7450. Nota: Servicio casa Mirás, Balcarce 212 y Callao y Córdoba.

... MANSILLA VIAMONTE DE ...—q. e. p. d.—Falleció el ... de 1919, confortada con los auxilios de la santa religión y la bendición papal.—Sus hijos Eduardo S., Raúl, María ... M. de Amadeo, María Elena y Isolina ...; sus hijos políticos ..., José M. Amadeo, ... Bourgnac, ... Borel; su hermana ... Viamonte de Insaurralde; sus hermanos políticos Enriqueta ..., ... Noraga, Nicandro ..., ... Mansilla Viamonte; sus nietos, sobrinos, primos y demás deudos invitan a sus relaciones a acompañar los restos de la extinta al cementerio del Norte, hoy miércoles 13, a las 4 p. m. El duelo se despedirá por tarjeta. Casa mortuoria, ... 1381.—Nota: Servicio casa Mirás, Balcarce 212 y Callao y Córdoba.

CARLOS ALFREDO SOCAS. — q. e. p. d.—Falleció en San Martín el 12 de agosto de 1919.—Sus padres Ignacio Socas y Sara J. Aguirre de Socas; sus hermanos Roberto Daniel (ausente), Sara y Salvador Socas, su señora abuela María A. de Aguirre, su primo Juan Rodríguez Socas y demás deudos, invitan a sus relaciones a acompañar los restos del extinto al cementerio local, hoy miércoles 13, a las 10 a. m. Casa mortuoria, Moreno 216, San Martín, F. C. C. A. — Carruajes en la empresa de Pedro Menini y Hno.

ENRIQUE FORNONI—q. e. p. d.—Falleció el 12 de agosto de 1919.—Su esposa Victoria Vigil de Fornoni, sus hijos Raúl Luis, Hugo, Livia e Irma, sus padres Arnaldo Fornoni y Livia Rivola, sus hermanos, hermanos políticos y demás deudos, invitan a sus relaciones a acompañar los restos del extinto al cementerio de Avellaneda, hoy miércoles 13 a las 9.30 a. m. Casa mortuoria, 14 de Julio (Quinta La Juliana), Lanús Oeste. Unica invitación. — Nota: Carruajes en la cochería Corradi, Av. Mitre 462 y José C. Paz 310 (Lanús). v13

ANDRES TRAVERSO—q. e. p. d.—Falleció el 12 de agosto de 1919, confortado con los auxilios de la santa religión y la bendición papal.—Su señora esposa Carolina Arreseygor de Traverso; sus hijos Josefa Traverso de Madariaga, Andrés, Clelia Traverso de Baliña, Carlos, Conrado y Carolina; su hermana Eleonora; sus hijos políticos Dolores Candioti de Traverso, Dr. Pedro Baliña y Carmen Laclau de Traverso; sus nietitos Juan Carlos y Jorge Traverso; sus hermanos políticos y demás deudos invitan a sus relaciones a acompañar los restos del extinto al cementerio del Norte, hoy miércoles 13 a las 11 a. m., previa misa de cuerpo presente que se celebrará en la iglesia del Pilar, a las 11.30 a. m. Se ruega no enviar coronas. El duelo se despedirá por tarjeta. Casa mortuoria, Moreno 1412.—Carruajes en la casa Iribarne (hijos de Juan Iribarne), Callao 416 y Andes 1230.

ANDRES TRAVERSO — q. e. p. d.—Falleció el 12 de agosto de 1919.—La razón social Andrés Traverso y Cía. invita a sus relaciones a acompañar los restos del extinto al cementerio del Norte, hoy miércoles 13 a las 11 a. m. Casa mortuoria, Moreno 1412.—Carruajes en la casa Iribarne (hijos de Juan Iribarne), Callao 416 y Andes 1230.

ANDRES TRAVERSO—q. e. p. d.—Falleció el 12 de agosto de 1919.—La Sociedad Propietarios de Automóviles de Alquiler, invita a sus asociados a acompañar los restos del que fué uno de sus fundadores, hoy miércoles 13 a las 11 a. m. Casa mortuoria, Moreno 1412.—Carruajes en la casa Iribarne, Callao 416 y Andes 1230.

MARCELINO GONZALEZ—q. e. p. d.—Falleció el 12 de agosto de 1919, confortado con los auxilios de la santa religión y la bendición papal.—Su esposa Delfina V. de González; sus hijos José María, Juan, Marcelino, Delfina G. de Peirano, Alejandro y Carmen; su hermana Isolina González; sus hermanos políticos Francisco y Alberto Vespa; sus hijos políticos Darío Peirano, Sara P. y Bice P.; sus sobrinos, nietos, primos y demás deudos invitan a sus relaciones a acompañar los restos del extinto al cementerio del Norte, mañana jueves 14 a las 10 a. m. En la iglesia de Ntra. Sra. del Pilar se oficiará una misa de cuerpo presente, a las 11 a. m. Se ruega no enviar coronas. El duelo se despedirá por tarjeta. Casa mortuoria, Luzuriaga 50.—Carruajes en la casa Iribarne (hijos de Juan Iribarne), Callao 416 y Andes 1230. v14

MARIA IGLESIAS DE SOTO—q. e. p. d.—Falleció el 12 de agosto de 1919, confortada con los auxilios de la santa religión y la bendición papal.—Sus hijos Lucía S. de García Castaño, Pastora S. de Bidart, María y César; su hijo político Jerónimo Bidart, nietos, y demás deudos invitan a sus relaciones a acompañar los restos de la extinta al cementerio del Oeste, hoy miércoles 13 a las 3 p. m. Se ruega no enviar coronas. Casa mortuoria, Carlos Calvo 3225.—Carruajes casa Pedro A. Moreyra, Rioja 170.

ZOILA MOYANO DE BARBOSA—q. e. p. d.—Falleció el 12 de agosto de 1919.—Sus hijos Enrique, María, Florinda B. de Villegas, Juan Cruz, Roberto, Zoila Leonarda, Carmen Esther y José Manuel; su hijo político doctor A. Walter Villegas; su señora madre Zoila Cabral de Moyano; sus hermanos Ana M. de Sechas, doctor Manuel Moyano y María Moyano; sus hermanos políticos, sobrinos, sobrinos políticos y demás deudos invitan a sus relaciones a acompañar los restos de la extinta al cementerio del Norte, hoy 13, a las 10.30 a. m. El duelo se despedirá por tarjeta. Casa mortuoria, Bulnes 1846. Nota: Servicio empresa Volpi.

OSVALDO CESAR VILLANUEVA—q. e. p. d.—Falleció el 12 de agosto de 1919.—Sus padres Manuel Villanueva y Erminda López de Villanueva; sus hermanos Manuel Aníbal, Leonidas Horacio, Leonor Haydée y Erminda Josefa Villanueva; sus tíos C. Alfredo, Leonor y Etelvina Villanueva, Juan S. López, Elvira L. de Morales e Irene B. de López; tíos políticos, primos y demás deudos invitan a sus relaciones a acompañar los restos del extinto al cementerio del Oeste, hoy 13, a las 3 p. m. El duelo se despedirá por tarjeta. Casa mortuoria, Lavalle 3451. Se ruega no enviar coronas. Nota: Servicio empresa Volpi.

RAMON A. SILVA. — q. e. p. d. — Falleció el 12 de agosto de 1919, confortado con los auxilios de la santa religión y la bendición papal. — La Comisión Directiva de la Sociedad Caja de Protección Mutua en los Talleres del Arsenal E. de Luca invita a sus relaciones y amigos a acompañar los restos de su malogrado consocio al cementerio del Oeste, hoy miércoles 13, a las 2 p. m. El duelo se despedirá por tarjeta. Casa mortuoria, Pozos 1732. Se ruega no enviar coronas. — Nota: Servicio Empresa Volpi.

JUAN CANDIA—q. e. p. d.—Falleció el 12 de agosto de 1919.—Sus padres Nicolás Candia y María Matrela de Candia; sus hermanas Francisca C. de de Paubla y Rosa C. de Merani; sus hermanos políticos Andrés de Paubla y José Merani; sus tíos, sobrinos, primos y demás deudos invitan a sus relaciones a acompañar los restos del extinto al cementerio del Oeste, hoy miércoles 13, a las 9.30 a. m. Unica invitación. El duelo se despedirá por tarjeta. Se ruega no enviar coronas. Casa mortuoria, Catamarca 1920.—Carruajes casa Lázaro Banchero, Garay 3257.

HECTOR DE LUCIA—q. e. p. d.—Falleció el 12 de agosto de 1919.—Sus padres Francisco De Lucía e Isabel Söllmo de De Lucía; sus hermanos Víctor, Dora, Ana y Eduardo De Lucía; sus abuelos, tíos, primos, sobrinos y demás deudos invitan a sus relaciones a acompañar los restos del extinto al cementerio del Oeste, hoy miércoles 13, a las 3 p. m. Unica invitación. El duelo se despedirá por tarjeta. Se ruega no enviar coronas. Casa mortuoria, Murature 4765 (Liniers).—Carruajes casa Lázaro Banchero, Garay 3257.

ROSA TAVOLARO DE PIERRI—q. e. p. d.—Falleció el 12 de agosto de 1919.—Sus hijos Teresa P. de Maragliano, Antonio, Francisco, Carola P. de Farina, Josefa P. de Larinca y Carmelo Pierri; sus hijos políticos Francisco Maragliano, ... Farina, Pascual ... y Emilia B. de Pierri; sus hermanos Carmelo Tavolaro y Rafaela T. de Caggiano; sus hermanos políticos, nietos, sobrinos y demás deudos invitan a sus relaciones a acompañar los restos de la extinta al cementerio del Oeste, hoy miércoles 13, a las 3 p. m. Unica invitación. El duelo se despedirá por tarjeta. Se ruega no enviar coronas. Casa mortuoria, Luca 3674.—Carruajes casa Lázaro Banchero, Garay 3257.

JOSE MACEIRAS—q. e. p. d.—Falleció el 12 de agosto de 1919.—Sus hijos María M. de Rocha, Mariano Antonio, Teresa, Manuel, Dolores, Juana Maceiras; su hijo político José Rocha; sus nietos José, Manuel y Horacio Rocha, padres, padres políticos, sobrinos y demás deudos invitan a sus relaciones a acompañar los restos del extinto al cementerio del Oeste, hoy miércoles 13 a las ... p. m. Unica invitación. El duelo se despedirá por tarjeta. Se ruega no enviar coronas. Casa mortuoria, Salcedo 3982.—Carruajes casa Lázaro Banchero, Garay 3257.

JUAN CARLOS ...—q. e. p. d.—Falleció el 12 de agosto de 1919.—Su señora madre Rosa ... Casso; sus hermanos Miguel, Antonio, Domingo y Etelvina; hermano político Alfonso Cassino; sobrinos, tíos, primos y demás deudos invitan a sus relaciones a acompañar los restos del extinto al cementerio del Oeste, hoy miércoles 13, a las 2 p. m. Casa mortuoria, Entre Ríos 830. Unica invitación. El duelo se despedirá por tarjeta. Carruajes casa ..., E. Ríos 830.

PEDRO DERMIT—q. e. p. d.—Falleció en Claypole el 12 de agosto de 1919, confortado con los auxilios de la religión.—Su esposa María Etchart; sus hijos Martín, María D. de Lacaze, Bernardo y Catalina; sus hijos políticos Margarita ... de Pegorari y Santiago Torri; sus hermanos Martín y Bautista (ausentes), hermanos e hijos políticos, sobrinos, primos y demás deudos invitan a acompañar los restos del extinto, ... en el cementerio de Adrogué, hoy miércoles 13, a las 10 a. m. Unica invitación. El duelo se despedirá por tarjeta. Nota: El servicio a cargo de la casa Lazzari Hnos.

MARIA GARCIA DE ZAPATA—q. e. p. d.—Falleció el 12 de agosto de 1919.—Su esposo Casimiro Zapata; sus hijos Arturo, Elvira Z. de ..., ... A., Isabel Z. de Ventre y Alfredo; sus hermanos Carmelo O. de ... y ...; sus hijos políticos Pedro Ríos, José Ventre, Victoria A. de Zapata y Dolores Pablos de Zapata, nietos, sobrinos y demás deudos invitan a sus relaciones a acompañar los restos de la extinta al cementerio del Oeste, hoy miércoles 13, a las 9.30 a. m. El duelo se despedirá por tarjeta. Se ruega no enviar coronas. Casa mortuoria, Victoria 2711.—Nota: Carruajes casa Salvador Mattos, Rivadavia 3681 y Bulnes 27.

JOSE GAMBA—q. e. p. d.—Falleció el 12 de agosto de 1919.—Su esposa Amanda Olivero; su señora madre Teresa Pastorino; su padre político Sebastián Olivero; sus hermanos Francisco, Pablo, Pedro, Agustín, Teresa, Angel y María; hermano político, sobrino y demás deudos invitan a sus relaciones a acompañar sus restos al cementerio de Merlo (provincia B. Aires). La comitiva fúnebre llegará a la estación Puente Alsina (F. C. Midland), a la 1.30 p. m. Unica invitación. Nota: Servicio a cargo de la casa Zucotti, Rivera 1050.

FLORIANA ALSINA—q. e. p. d.—Falleció el 12 de agosto de 1919. — Sus hermanas, sobrinos y demás deudos invitan a sus relaciones a acompañar los restos de la extinta al cementerio del Oeste, hoy miércoles 13, a las 2.30 p. m. El duelo se despedirá por tarjeta. Unica invitación. Casa mortuoria, Suárez 1827.—Nota: Carruajes en la casa Cánepa, Azara 238 al 42 y A. Montes de Oca 1879 al 81.

LUIS SVANASCINI—q. e. p. d.—Falleció el 12 de agosto de 1919.—Su esposa Mariana Varela de Svanascini; sus hijos Francisco L., Ernesta S. de Pernigotti, Helvecia, Guillermo, Juan L. y María Luisa; sus hijos políticos Luisa Castelli y Pío Pernigotti; nietos y demás deudos invitan a sus relaciones a acompañar los restos del extinto al cementerio del Oeste, hoy miércoles 13, a las 3.30 p. m. El duelo se despedirá por tarjeta. Se ruega no enviar coronas. Casa mortuoria, Guardia Vieja 3927.—Carruajes casa Verlini, Córdoba 3870.

JESUS LOPEZ—q. e. p. d.—Falleció el 12 de agosto de 1919.—Su padre Francisco López (ausente), su hermana Engracia (ausente), tíos, primos y demás deudos, invitan a sus relaciones a acompañar los restos del extinto al cementerio del Oeste, hoy miércoles 13 a las 3.30 p. m. Unica invitación. El duelo se despedirá por tarjeta. Casa mortuoria, Lavalleja 1278.—Carruajes en la empresa Verlini, Córdoba 3870.

MANUEL GONZALEZ REY—q. e. p. d.—Falleció el 12 de agosto de 1919.—Su esposa Francisca P. de González; sus hijos Carolina G. de García de la Parra (ausente); Enrique y Alejandro; su hijo político Mónico García de la Parra; su hermano político Jaime Colomé; sobrinos, primos y demás deudos invitan a sus relaciones a acompañar los restos del extinto al cementerio del Oeste, hoy miércoles 13, a las 4 p. m. Casa mortuoria, Agrelo 3584.—Carruajes casa Pedro A. Moreyra, Rioja 170.

JULIANA GARMENDIA DE MUJICA—q. e. p. d.—Falleció el 12 de agosto de 1919.—Su esposo Juan José Mujica; sus hijos Josefa Ignacia, Isabel, Juan José, Julia Esther y Rogelio Andivar; sus hermanos Catalina G. Vda. de Carballo, Romualdo, Damiana G. de Urtezun, Luisa G. de Irizarre, María G. de Festa, Zenón, Manuela G. de Macse y Antonio; sus hermanos políticos, tíos, primos, sobrinos y demás deudos invitan a sus relaciones a acompañar los restos de la extinta al cementerio del Oeste, hoy miércoles 13, a las 3.30 p. m. Casa mortuoria, Rioja 306.—Carruajes casa Pedro A. Moreyra, Rioja 170.

JACINTA OLDANI—q. e. p. d.—Falleció el 12 de agosto de 1919, confortada con los auxilios de la santa religión.—Su padre Pío Oldani; sus hermanas Juana, Luisa, María O. de Grisolia, Angela y Adela Oldani; su hermano político Víctor V. Grisolia (ausente); su sobrino, tíos, primos y demás deudos invitan a sus relaciones a acompañar los restos de la extinta al cementerio del Oeste, mañana jueves 14, a las 10 a. m. Se ruega no enviar coronas. El duelo se despedirá por tarjeta. Casa mortuoria, Sarmiento 3535.—Carruajes en la casa de José Spallarossa e hijos, Corrientes 2130.

JOSEFA FERNANDEZ GONZALEZ — q. e. p. d.—Falleció el 12 de agosto de 1919.—Sus padres Rafael Fernández y Teresa González de Fernández; sus hermanos Rafael, Teodoro, Higinio, Juan, Teresa, Nélida Ercilia; sus hermanas políticas María J. de Fernández, Clotilde de la T. de Fernández y Lucía P. de Fernández, sobrinos y demás deudos invitan a sus relaciones a acompañar sus restos al cementerio del Oeste, hoy miércoles 13 a las 10 a. m. El duelo se despedirá por tarjeta. Casa mortuoria, Colombres 572. Se ruega no enviar coronas.—Nota: Carruajes en la cochería de Miguel Costa, Cabildo 3850.

MARGARITA WHITE DE NOWELL—q. e. p. d.—Falleció el 12 de agosto de 1919.—Su esposo Jorge Nowell, sus hijos Arturo, Elena N. de Mariani, Carlos, Juan, Santiago, Francisco, Albina N. de Marrero, sus hijos políticos Ramón Mariani, ... Marrero, Lucila Cuomo, Juana Aubia, Manuela Martínez, sus nietos Celfia, Angélica, Juan Carlos, Ramón Mariani, Ricardo y Jorgelina y demás deudos invitan a sus relaciones a acompañar los restos de la extinta al cementerio de Disidentes, sección inglesa, hoy miércoles 13 a las 3.30 p. m. Unica invitación. El duelo se despedirá por tarjeta. Casa mortuoria, Herrera 1750, Barracas. Se ruega no enviar coronas.—Nota: Carruajes en la empresa David Brusco, Vieytes 1259 al 61.

ADOLFO CROTTI—q. e. p. d.—Falleció en Lanús el 12 de agosto de 1919.—Su esposa Blanca Ansorena de Crotti, su padre Bautista Crotti, sus hermanas Teresa y Alpes C. de Frizza, hermano político Luis Frizza, tíos, primos, sobrinos y demás deudos, invitan a sus relaciones a acompañar los restos del extinto hoy miércoles a las 3 p. m. al cementerio de Avellaneda. El duelo se despedirá por tarjeta. Casa mortuoria, Mármol y Pavón.—Carruajes casa Ventura A. Serra, San Juan 4180, Lanús.

JUAN LEGORIO—q. e. p. d.—Falleció el 12 de agosto de 1919.—Su esposa Adela C. de Legorio; su hija Adela Legorio; sus hermanos María L. de Castellotti, Catalina L. de Toto, Luis Legorio y Victoria Legorio de Ferrari; sus hermanos políticos, primos y demás deudos invitan a sus relaciones a acompañar los restos del extinto al cementerio del Oeste, hoy miércoles 13. El servicio partirá a las 3 p. m., de la Morgue, Viamonte y Junín.

JOSE NAGUEROL—q. e. p. d.—Falleció el 12 de agosto de 1919.—Sus hijos Rodolfo y Nélida N. de Pardo Lamas; su hijo político Ramón Pardo Lamas; su hermana política Josefa Yurdinola; sus nietos, sobrinos y demás deudos invitan a sus relaciones a acompañar los restos del extinto al cementerio del Oeste, hoy miércoles 13 a las 3 p. m. El duelo se despedirá por tarjeta. Casa mortuoria, Quilmes 61.—Nota: Carruajes en la empresa González y Hno., Belgrano 2970, Carlos Calvo 4155, y Avenida Sáenz 393.

PARTICIPACION DE SEPELIOS

GUILLERMO H. KOBELT—q. e. p. d.—Falleció el 9 de agosto de 1919. Su familia participa a sus relaciones que ayer se efectuó el sepelio de sus restos en el cementerio de Disidentes (sección alemana).

ELVIRA MARTICORENA DE OLAZABAL—q. e. p. d.—Falleció el 9 de agosto de 1919.—Su esposo Ignacio Olazábal; sus hijas Cristina A. de ..., Segunda Artola, Juana O. de Aljona, hijos políticos, nieto y demás deudos participan a sus relaciones su fallecimiento y que sus restos han sido sepultados en el cementerio del Oeste, el domingo 10 a las 4 p. m. Servicio fúnebre de la casa Iribarne, Callao 416 y Andes 1230.

MISAS Y FUNERALES

BASILIO DE BASSI—q. e. p. d.—Falleció el 11 de julio de 1917.—La familia invita a las misas que se rezarán por su eterno descanso mañana jueves 14 de 8 a 10 a. m. en la iglesia del Salvador.

JUAN CABILLA—q. e. p. d. — Falleció el 16 de agosto de 1918. — La familia y demás deudos, invita a sus relaciones al funeral que en sufragio de su alma se celebrará en la iglesia de San Miguel, mañana jueves 14, a las 11 a. m. El duelo se despedirá por tarjeta. v14

VIRGINIA MAQUEDA DE MAQUEDA—q. e. p. d.—Falleció el 11 de agosto de 1918.—ENRIQUE ... MAQUEDA—q. e. p. d.—Falleció el 15 de mayo de 1918.—La familia invita a sus relaciones a las misas que en sufragio de sus almas se celebrarán en la iglesia de San Nicolás de Bari, mañana jueves 14 de agosto a las 10 a. m. El duelo se despedirá por tarjeta.

MIGUEL MARTIN PLAZA—q. e. p. d.—Falleció el 13 de agosto de 1918.—Su hija María Micaela, sus hermanos Jacinta P. de Rico y Magdalena P. de Jaunarena, hermanos políticos Bautista Eliola (ausente) y Agustín Jaunarena, sobrinos, primos y demás deudos, invitan a sus relaciones al funeral que por el eterno descanso del alma de dicho finado, se dirá hoy miércoles 13, a las 10, en la iglesia de la Concepción. Favor que agradecerán. El duelo se despedirá por tarjeta. v13

MARIA H. DE OTERO—q. e. p. d.—Falleció el 11 de julio de 1919.—Sus hijos Emilio, Juan Antonio, Carlos Alberto y José María, hijas políticas, hermanas, hermanos políticos, nietos, tíos, sobrinos y demás deudos, invitan a sus relaciones a las misas que por el eterno descanso del alma de dicha extinta se rezarán en la Basílica del Socorro, mañana jueves 14 de agosto de 7 a 10 a. m. La familia asistirá a la misa de 10. El duelo se despedirá por tarjeta. v14

FELIPE NUÑEZ—q. e. p. d. — Falleció el 13 de agosto de 1917. — Sus padres José M. Núñez y Pilar R. de Núñez; sus hermanos, Roberto, Alfredo, Julio, Beatriz, Horacio y Héctor, sus abuelitos, tíos, primos y demás deudos, invitan a sus relaciones a las misas que por el eterno descanso de su alma, se oficiarán hoy 13 del corriente, a las 10.30 a. m. en el templo de Nuestra Señora de la Piedad. Favor que agradecerán. v13

FLORO UGARTE—q. e. p. d.—Falleció el 11 de agosto de 1918, confortado con los auxilios de la santa religión.—Su esposa Sabina Rivero de Ugarte; sus hijos Manuel (ausente) y Floro; su hija política Rosa Bemani de Ugarte; sus nietos y demás deudos invitan a sus relaciones a las misas que por el eterno descanso de su alma se celebrarán en la iglesia de San Nicolás de Bari, hoy miércoles 13 de agosto, de 8 a 11. El duelo se despedirá por tarjeta. La familia asistirá a la última misa. v13

MARIA MICAELA E. O. DE MATTEI—q. e. p. d. — Falleció el 14 de julio de 1918. — Su esposo Inocencio Mattei, sus hijas María Eugenia Oficial, Sabina O. de Lombardo, Amelia M. de Manteo; su hijo Adfredo G. Mattei; sus hijos políticos Luis G. Manteo y Rosalía Pujolar de Mattei; sus nietos, nietas, hermano político, sobrinos y demás deudos, invitan a sus relaciones al funeral que por el eterno descanso de su alma se rezará en la iglesia de Monserrat, mañana jueves 14 del corriente, a las 10 a. m. El duelo se despedirá por tarjeta. Unica invitación. v14

JOSEFINA ... — q. e. p. d.—Falleció el ... de agosto de 1918.—Sus padres y hermanos invitan a sus relaciones a las misas de cabo de año que por el eterno descanso de su alma se celebrarán en la basílica de San José de Flores, hoy 13 de agosto, a las 10.30. Favor que agradecerán. El duelo se despedirá por tarjeta. v13

JUANA B. DE BULJEVICH—q. e. p. d.—Falleció el 13 de agosto de 1918 en Dalmacia.—Su hijo Esteban Buljevich, su hija política Magdalena P. de Buljevich y sus nietos, invitan a sus relaciones al funeral que por el eterno descanso de su alma se rezará en la iglesia de Santa Catalina Virgen y Mártir (Brasil 364), hoy miércoles 13 de agosto, a las 10 a. m. El duelo se despedirá por tarjeta. v13

PEDRO SPERONI (HIJO). — q. e. p. d.—Falleció el 13 de agosto de 1914.—DARIO R. SPERONI — q. e. p. d.—Falleció el 2 de junio de 1919, confortados con los auxilios de la santa religión. — La familia invita a sus relaciones a las misas que en sufragio de sus almas se dirán en la iglesia de San Miguel, hoy 13 de agosto, a las 11 a. m. El duelo se despedirá por tarjeta. v13

CAYETANO M. TESORERO—q. e. p. d.—Falleció el 14 de julio de 1919, en la paz del Señor.—Su esposa Juana Mussachiodi de Tesorero, sus hijos Rosa E., Juana, Antonio C., María, Teresa, Silvia y Emita, sus padres (ausentes), sus hermanos, hermanas políticas, tíos, sobrinos y demás deudos, invitan a sus relaciones al solemne funeral que por el eterno descanso de su alma se celebrará en la iglesia de Santa Lucía, mañana 14 de agosto, a las 10 a. m.—Favor que agradecerán. El duelo se despedirá por tarjeta.

REMATES

Bravo Barros y Cía.

AVISOS NUEVOS

HOY CASA EN VILLA Lynch, partido de San Martín. Judicial, calle Roma entre Don Tomás y Beazley. A cinco cuadras al Norte de la estación Villa Lynch del tranvía Lacroze. Base $ 1.207,18.
HOY A LAS 3, en nuestro hall. BRAVO BARROS Y CIA. 1p

SEPULTURA EN LA RECOLETA. 7.50 metros cuadrados, en muy buena ubicación, cerca a la entrada de la calle Junín, rodeada de las bóvedas de Colmenares, de Rodríguez, Piñero y próxima al sepulcro de Alzaga y entre muy buena edificación. Base $ 15.000.
EL MARTES 19 de agosto a las 3 p. m., en nuestro hall, 351 San Martín 361. Corresponde a las sepulturas 4, 5, 6 y 7 del número 209 de la sección 17 que mide 3.45 metros de frente por 2.165 de fondo; superficie 7m4996, existiendo además un sobrante que puede adquirirse a la Municipalidad al precio de $ 2.000 el metro cuadrado. Títulos perfectos. Escrituras por ante la oficina de los escribanos de la Torre y Hoeffner. Informes 351 San Martín 361.—BRAVO BARROS y Cía. ag13

AVENIDA INDEPENDENCIA 2035 a 2037. Judicial. Edificio moderno de altos para habitación y renta. Entre Sarandí y Rincón, a dos cuadras de Entre Ríos. Dos lindas casas de familia, muy bien construídas, que pueden producir fácilmente $ 5.280 de renta al año. Juez Dr. Fernando M. Colombres, secretario Dr. Horacio H. Dobranich, testamentaría de Don Antonio Sangiacomo. Base $ 43.333,33.
EL JUEVES 28 de agosto, a las 3 p. m., en nuestro hall, 351 San Martín 361. Terreno: 7m95 (8v18) por 49m30 (56v93). Edificio: Bajos: Vestíbulo, sala, comedor, cuatro habitaciones, cocina, cuarto de baño, dos piezas para servicio. Altos: Igual distribución que la casa baja, más escritorio al frente. Construcción: Frente imitación piedra, escalera de mármol, zaguanes con revestimiento de mármol, cielo rasos de yeso, pisos pino tea y mosaicos, buena carpintería, celosías metálicas, instalación de luz eléctrica y cloacas. Visítese de 2 a 4. 10 o|o en seña y a cuenta de precio y 2 o|o de comisión en efectivo. Informes, 351 San Martín 361. BRAVO BARROS Y CIA. a13

MORENO 2132. ALTA RENTA. Judicial. Entre Rincón y Pasco. Edificio moderno constituído por cuatro departamentos que pueden producir $ 4.800 de renta al año. A una cuadra de la avenida Belgrano y a 3 de Entre Ríos y Rivadavia. Afirmado de asfalto al frente. Juez Dr. Fernando M. Colombres, secretario Dr. Horacio F. Dobranich. Testamentaría de Don Antonio Sangiacomo. Base, $ 36.666,66, de cuya suma se deducirá una hipoteca de 12.500 cédulas argentinas con la que deberá continuar el comprador a estilo de plaza.
EL JUEVES 28 de agosto, a las 3 p. m. en nuestro hall, 351 San Martín 361. Terreno: 7m75 (8v95) por 44m50 (51v01) en un costado y 48m65 (58v47) en otro. Edificio: Un departamento al frente con sala, dos habitaciones, cocina, cuarto de baño y patio y tres departamentos interiores con tres habitaciones, cocina, baño y patio cada uno. Frente imitación piedra, cielos rasos de yeso, techos de azotea, pisos pino de tea y mosaicos, celosías e instalaciones de luz eléctrica. 10 o|o a cuenta de precio y 2 o|o de comisión en efectivo. Informes, 351 San Martín 361. BRAVO BARROS Y CIA. ag13

CASAS

GRAN CASA HABITACION. Sarmiento 1720 y 1724, entre Rodríguez Peña y Avenida Callao. Edificio de altos, constituído por una gran casa habitación, amplia, lujosa y confortable en la planta alta y un gran salón para negocio en los bajos. Construcción de primer orden en terreno de 597 varas cuadradas. Base, $ 130.000. Reconoce una hipoteca de $ 60.000 cédulas serie L, pudiendo quedar además $ 20.000 a un año.
EL LUNES 18 de agosto, a las 3 p. m., en nuestro hall. Terreno: 10 va. por 49v81; con un martillo a favor de 10v60 por 9v62. Ad corpus. Distribución: Planta baja: Gran salón de negocio, dos piezas, cocina y patio. Planta alta: Casa habitación; amplio hall, sala y antesala con mampara, escritorio, gran comedor con friso y estufa de ... tallado, seis dormitorios, tres cuartos de baño, otro hall, pieza de costura y planchar y gran terraza en la azotea, amplia cocina y antecocina con todas las comodidades, tres piezas y baño para servicio. Tiene todos los detalles para vivir con amplitud y confort. El local da $ 385 mensuales con contrato hasta el 1.o septiembre de 1920. Visítese de 10 a 12 y 2 a 4 con tarjeta de nuestra casa. Títulos perfectos. Informes, 351 San Martín 361.—BRAVO BARROS y Cía. a9

CARLOS CALVO 2171 al 77. Para renta. Entre Rincón y Pasco. Produce 160 pesos, puede dar mucho más. A dos cuadras de San Juan e Independencia y a tres de Entre Ríos. Asfalto al frente. Base $ 7.000. A plazos.
EL DOMINGO 17 de agosto, a las 3 p. m., en la misma propiedad. Terreno: 10 varas por 45v38. Ad corpus. Edificio: Local, comedor, cinco habitaciones, cocina y en altos, dos piezas de material y dos de madera. Títulos perfectos. Informes, 351 San Martín, 361. — BRAVO BARROS y Cía. a10

BUENA CASA EN FLORESTA. Central. — Pergamino 171, entre Provincias Unidas y Ramón L. Falcón. Moderna, cómoda, amplia y bien construída. A una cuadra de Rivadavia. Base, $ 18.000.
EL DOMINGO 17 de agosto, a las 3 p. m., en la misma propiedad. Terreno: 9v24 ... Ad corpus. Edificio: vestíbulo, sala, escritorio, comedor, cinco habitaciones, cocina, baño, dos piezas para servicio. Frente imitación piedra y cloacas. Títulos perfectos. Informes, 351, San Martín, 361. — BRAVO BARROS y Cía.

AVENIDA LA PLATA 1569 al 73, es Judicial. — Para renta. Entre Santander y Venus. Edificio moderno, bien construído. Produce $ 1.200 al año, puede dar más. Adoquinado y tranvía eléctrico al frente, en combinación con el subterráneo. Juez Dr. Arturo Seeber, secretario Dr. Francisco Castellanos, hijo. Juicio sucesorio de don Concepto López Lorenzo. Base, $ 16.955.66.
EL DOMINGO 24 de agosto, a las 4 p. m. en la misma propiedad. Terreno: 10v ... Superficie ... Distribución: Salón de negocio al frente, con piso pino de tea y cortinas metálicas, cuatro habitaciones, cocina y dependencias y gran sótano con pisos de portland. Construcción: Frente imitación piedra, pisos pino de tea, galería con piso mosaico, luz eléctrica, y agua corriente y cloacas. Escrituras por ante el escribano señor Evaristo M. Garbea, 8 o|o a cuenta de precio, Comisión 2 o|o. Informes, 351 San Martín, 361. — BRAVO BARROS y Cía. a9

DOS CASAS EN PALERMO. Para renta. Guatemala esquina Uriarte. A cuatro cuadras de Santa Fe y a cinco de la plaza Italia. Edificios modernos. Muy lindo barrio. Adoquinados pagos. Bases, $ 16.000 y $ 9.000.
EL DOMINGO 17 de agosto a las 2 p. m., en las mismas propiedades. Esquina: mide 10v97 por 18v45. Ad corpus. Salón de negocio, tres habitaciones, baño y cocina. Base $ 16.000. Guatemala 4989. Mide: 8v47 por 18v45. Ad corpus. Distribución. Sala, dos habitaciones, baño, cocina. Base, $ 9.000. Títulos perfectos. Informes, 351 San Martín 361. —BRAVO BARROS y Cía. a12

LA BASE EN CEDULAS— Casa en Belgrano, Juramento 1245, entre Miñones y Artilleros. A cuatro cuadras de la estación C y del paseo de las Barrancas. Base $ 5.300, toda esa suma en cédulas argentinas, con la que se continuará a estilo de plaza.
EL DOMINGO 17 de agosto a las 3 p. m., en la misma propiedad. TERRENO: 12v50 por 65, con un martillo a favor de 10 varas por 15. Ad-corpus. EDIFICIO: dos habitaciones, cocina. Escribano señor Fernando Beatia. Títulos perfectos. Informes, 351 San Martín 361.—BRAVO BARROS y Cía. ag13

BRAVO BARROS & Cía.

CASA EN V. URQUIZA. — Judicial. — Muy bien ubicada. Triunvirato, Mar Chiquita y Capdevila. A una cuadra del tranvía y de la Plaza y a cuatro de la estación. En terreno de 1.600 varas cuadradas. Con jardín. Juez Dr. Arturo Seeber, secretario Dr. Francisco Castellanos, hijo. Testamentaría de Don Concepto López Lorenzo. Base, $ 24.562.22.
EL LUNES 25 de agosto a las 2 p. m., en nuestro hall, 351, San Martín, 361. Terreno: 71m. (81v97) de frente a Mar Chiquita 5118 al 5200; por 16m42 (18v96) a Triunvirato; 67.50 (77v94) en el contrafrente y 16m. (18v48) sobre Capdevila 2888. Edificio: Gran hall con claraboya, comedor, cuatro habitaciones, baño con revestimiento de azulejos, cocina y galería cubierta. En cuerpo separado: dos piezas, garage, cochera y caballerizas. Frente imitación piedra, cielorrasos de yeso, pisos pino de tea y mosaico, y agua corriente. Escrituras por ante el escribano señor Evaristo M. Gorbea. 8 ojo a cuenta de precio. Comisión 2 ojo. Informes, 351, San Martín, 361. — BRAVO BARROS y Cía. a10

CENTRAL EN BELGRANO. A $ 13.33 la vara. Judicial. Casa calle Vidal 2256, con frente también a Cramer 2265, entre Mendoza y Olazábal. A cuatro cuadras de la avenida Cabildo y de la estación Belgrano (R.), con tranvía eléctrico al frente y adoquinados. En terreno de 1.600 varas cuadradas. Juez doctor Arturo Seeber, secretario doctor Francisco Castellanos (hijo), testamentaría de don Concepto López Lorenzo. Base $ 21.325.46.
EL LUNES 25 de agosto a las 3 p. m., en nuestro hall, 351 San Martín, 361. TERRENO: 13m85 (16v) de frente a cada calle por 86m60 (100v) de fondo; superficie, 1.199m41 (1.600 v. c.). EDIFICIO: vestíbulo, dos habitaciones a la calle, tres habitaciones interiores, cuarto de baño, cocina, patio, jardín, cloacas y agua corriente. 8 ojo a cuenta de precio. Comisión 2 ojo. Escrituras por ante el escribano señor Evaristo M. Gorbea. Informes, 351 San Martín, 361. Visítese de 1 a 5.—BRAVO BARROS y Cía. ag10

PETIT HOTEL MODERNO— Con cédulas y a plazos. Se compra con $ 15.000. Larrea 748 esquina San Luis. Muy lindo, distribuído en subsuelo, piso principal y dos pisos altos. Al lado de Córdoba y sobre Pueyrredón. Base $ 70.000. Reconoce una hipoteca de 40.000 cédulas argentinas. El excedente mitad al contado y mitad a un año y 6 ojo de interés. Con llave en mano.
EL JUEVES 14 de agosto, a las 3 p. m., en nuestro hall. Terreno: 10 varas a Larrea por 17 a San Luis. Ad corpus. Distribución: Hall, sala con friso al laqué y mampara con lunas biseladas, comedor, escritorio y antecomedor con montaplatos, ocho dormitorios, dos cuartos de baño, instalados y guardarropa, cocina, despensa, carbonera, y dos piezas para servicio. Frente imitación piedra, zaguán con revestimiento de mármol rosa, escalera de roble, muros empapelados frisos, celosías metálicas, cristales biselados, vitraux, pisos pino tea encerados y mosaicos. Visítese de 10 a 12 y de 2 a 5. Títulos perfectos. Informes 351, San Martín, 361. — BRAVO BARROS y Cía. a8

MORENO 842 — JUDICIAL Entre Tacuarí y Piedras. Una gran casa-habitación de altos y bajos, muy amplia, en terreno de dimensiones excepcionales y en pleno centro. Juez doctor Roberto Bunge, secretario doctor Enrique Luzuriaga (hijo). Testamentaría de doña María Poblet de Fernández. Base, pesos 120.000.
EL JUEVES 21 de agosto, a las 3 p. m., en nuestro hall, 351, San Martín 361. Terreno, 15m15 (17v49) por 44m59 (51v49). Edificio: Planta baja: vestíbulo con galería de vitraux, dos grandes salones al frente, amplio comedor, antecomedor, nueve habitaciones, despensa, cocina, dos cuartos de baño, antecocina, sótano, carbonera. Planta alta: 7 habitaciones principales, 2 cuartos de baño y además 9 habitaciones y baño para servicio distribuídas en dos plantas. Frente pintado al óleo, techos de azotea, cielorrasos de yeso decorados, muros empapelados, pinturas al óleo, carpintería y celosías de cedro, pisos pino de tea y mosaicos, escalera de cedro y otra escalera para servicio. Alquilada a un hotel produce pesos 800 mensuales. 8 ojo a cuenta de precio. Comisión 2 ojo. Informes 351 San Martín 361.—BRAVO BARROS Y CIA. a7

2 CASAS EN BELGRANO — Con cédulas: Blandengues 1685 y 1659, entre José Hernández y Pino, al lado de la Av. Vértiz, en barrio de familias, adoquinado al frente, a 6 cuadras de la estación (C.). Bases $ 14.000 y $ 12.000. Reconocen hipotecas de 8.400 y 7.000 cédulas argentinas, con las que se continuará a estilo de plaza.
EL DOMINGO 17 de agosto a las 3 p. m., en las mismas propiedades.
Blandengues 1685: Mide 13v85 por 42v36 Ad corpus 3 habitaciones, 1 pieza en altos, cocina baño y jardín. Base $ 14.000.
Blandengues 1659: Mide 10v por 62v04 Ad corpus 2 habitaciones amplias, 1 más chica, cocina, baño, corredor, jardín y cloacas. Base $ 12.000. Escribano señor Fernando Beada. Títulos perfectos. Informes, 351 San Martín 361.—BRAVO BARROS y Cía. a10

CASA ARAOZ 1778. — 10 ojo de renta. — Entre Nicaragua y Costa Rica. A una cuadra de la Avenida Canning. Produce $ 1.080 al año. Base $ 10.000.
EL DOMINGO 17 de agosto, a las 2.30 p. m., en la misma propiedad. Terreno 9 varas de frente por 28.87 en un costado y 27v05 en el otro. Edificio: Sala, comedor, tres habitaciones, cuarto de baño, cocina y dos patios. Tiene cloacas. Títulos perfectos. Informes, 351, San Martín, 361. — BRAVO BARROS y Cía. a10

CEDULAS. EN BELGRANO. Se compra con $ 2.200. Casa José Hernández 1466, entre Blandengues y Migueletes. A dos cuadras de la avenida Vértiz. Base $ 6.500. Reconoce una hipoteca de 4.300 cédulas argentinas, con la que se continuará a estilo de plaza.
EL DOMINGO 17 de agosto a las 2.30 p. m., en la misma propiedad. Terreno 10 varas por 33 vs. 85. Ad corpus. Edificio: 3 habitaciones, cocina, corredor, con piso de mosaico. Jardín y fondo. Escribano señor Fernando Beada. Títulos perfectos. Informes, 351 San Martín 361.—BRAVO BARROS y Cía. ag10

UNA GRAN PROPIEDAD de dos pisos, de renta. Al lado de Rivadavia y sobre el subterráneo Alsina 2464 y 2482, a 6 cuadras de Entre Ríos. Edificio moderno, muy bien construído, preparado para recibir varios pisos más, constituído por cuatro amplios locales para negocio con comodidades, dos casas de familia y 24 departamentos. Produce actualmente con alquileres reducidos $ 36.360 al año, pudiendo dar fácilmente $ 45.000. Base, pesos 350.000. Reconoce una hipoteca 180.000 cédulas argentinas, pudiendo pagarse además $ 60.000 a uno y dos años.
EL JUEVES 21 de agosto a las 3 p. m., en nuestro hall. Terreno. 26v25 por 65v8 y 65v12, contrafrente 27v63.
DISTRIBUCION. Planta baja: cuatro locales, cada uno con sótano, una habitación, cocina, pieza para servicio y patio. Dos departamentos interiores iguales, cada uno con tres habitaciones, cocina, baño, pieza para servicio y patio. Planta alta: dos casas al frente cada una con vestíbulo, sala, comedor, tres dormitorios, baño, cocina, tres piezas para servicio y patio. Doce departamentos iguales a los de la planta baja. Títulos perfectos. Puede visitarse de 2.30 a 4 p. m. Informes y planos, 351 San Martín 361.—BRAVO BARROS y Cía. a17

TERRENOS

EN LA AVENIDA ALVEAR Judicial. Avenida Alvear entre los números 3632 y 3660 con frente también a la calle Palermo 3579 entre Canning y Cavia. 1957 varas cuadradas. La fracción más notable que pueda ofrecerse en esa situación incomparable. Rodeado de preciosos jardines y entre suntuosas mansiones. Juez doctor Roberto Bunge secretario doctor Enrique Luzuriaga (hijo). Testamentaría de doña María Poblet de Fernández. Base, $ 56.666.66. A 44 $ la vara cuadrada.
EL JUEVES 21 de agosto, a las 3 p. m., en nuestro hall, 351 San Martín 361. Mide 13m30 (15v36) a Av. Alvear por 110m25 (127v82) en un costado, 110m50 (127v60) en el otro y 13m30 (15v36), de frente a la calle Palermo. Superficie, 1.468 m. c. 054 (1.957 v. c. 45). Con frente a la calle Palermo No. 2579, tiene garage, una habitación, cocina y cuarto de baño. 8 ojo a cuenta de precio. Comisión, 2 ojo. Informes y planos, 351 San Martín 361.—BRAVO BARROS Y CIA. a7

EN VILLA CIRCUNVALACION — Judicial. A tres cuadras al Sud de la estación Villa Madero, del F. C. C. G. B. A. Una gran fracción y un lote de 400 varas cuadradas. Juez Dr. César A. Campos, secretario Dr. Roberto Basavilbaso. Testamentaría de Don Guillermo Bruhn y doña Guillermina Carolina Matilde Braun de Bruhn.
EL MARTES 26 de agosto a las 3 p. m., en nuestro hall, 351, San Martín, 361. 10 lotes de terreno en la manzana R, con frente a la Avenida San Martín y a la calle Ventana entre Las Flores y Chacabuco. Están cercados con alambre tejido y tienen una habitación y cocina de material, pequeño galpón, w. c. y molino. Corresponden a los lotes 7 a 9, 10, 16 y 18 a 24. Los lotes 7 a 9 miden en conjunto 60m62 (70v) a la calle Ventana por 25m98 (30v) de fondo, lindando con los lotes 18 a 24. El lote 10 mide 8m66 (10v) por 27m25 (31v69). El lote 16 mide 8m75 (10v08) por 21m (24v25) en un costado y 22m (25v40) en otro. Los lotes 18 a 24, miden en conjunto 61m17 (70v56) de frente a la avenida San Martín por 26m (30v02) en un costado y 16m (18v47) en el otro y lindan por los fondos con los lotes 7 a 9. Base, $ 3.298.50. 2o lotes 10 y 11, manzana M calle Las Flores entre Tandil y Buenos Aires. Miden en conjunto 17m33 (20v) por 25m98 (30v). Base $ 300. Escrituras por ante el escribano señor Julio Pedernera. 8 ojo a cuenta de precio. Comisión 2 ojo. Informes, 351, San Martín, 361. — BRAVO BARROS y Cía. a11

*SOBRE LA AVENIDA CO*ronel Roca — Judicial. — Cuatro lotes con frente a la avenida Coronel Roca entre Rivera Indarte y Pasteur, 4 lotes con frente a Berón de Astrada entre Rivera Indarte y Pasteur y la esquina de Pasteur y Ferré en cuatro lotes con construcciones. Próximos a la avenida Sáenz y a los tranvías eléctricos. Nros. 47 y 58 en combinación con el subterráneo. Juez Dr. Arturo Seeber, secretario Dr. Francisco Castellanos, (h.). Testamentaría de Don Concepto López Lorenzo.
EL DOMINGO 24 de agosto a las 2 p. m., en los mismos terrenos.
ROCA ENTRE PASTEUR y RIVERA INDARTE: Lotes 2, 5, 6 y 7, manzana B. Superficies 187m.c.50 (250v.c.01) el lote 2 y 487,60 m. c. (650vc01) los Nros. 5, 6 y 7. Bases, $ 374.98 el lote 2 y $ 974.94 cada uno de los lotes 5, 6 y 7.
BERON DE ASTRADA ENTRE RIVERA INDARTE Y PASTEUR: A los fondos de los anteriores. Lotes 23 a 26, manzana B. Superficies: 303.50 m. c. y 378.50 m. c. (404.69 y 504.69 v. c.). En el lote 24 existe una casilla de madera y cinc de dos piezas. Bases de $ 606.90 a $ 923.55, cada lote.
FERRE ESQUINA PASTEUR. — Lotes 8 a 9, manzana N. Superficies de 458 m. a 470.35 m. c. (610.77 a 627.17 v. c.). Cada lote tiene una casilla de madera y el c. Bases de $ 1.582.77 a $ 1.664.15, cada lote.
Escrituras por ante el escribano señor Evaristo M. Gorbea. 8 ojo a cuenta de precio. Comisión 2 ojo. Informes y planos, 351, San Martín, 361. — BRAVO BARROS y Cía. a9

P. DE JULIO Y AYACUCHO La notable esquina frentes al N. E. y S. E. 1.129 varas cuadradas. Realmente excepcional para levantar un gran edificio de renta. Sobre los jardines de la Recoleta y con frente a la arteria más importante del norte. Base $ 70 la vara cuadrada. Mitad al contado y mitad a dos años y 7 ojo de interés anual, por semestres anticipados.
EL LUNES 18 de agosto, a las 3 p. m., en nuestro hall. Mide 30v70 a Paseo de Julio, 4.57 en la ochava, 27v16 sobre Ayacucho, 31v87 en un costado y 33v12 en otro. [illegible] Informes [illegible] San Martín 361. — BRAVO BARROS y Cía. a9

CAMPOS

67.500 HECT. en MISIONES. Para colonización. Comprenden el conocido campo "Piray", con 11 kilómetros de frente al río Paraná, con límites naturales formados por dos ríos navegables, el Piray Mini y el Piray Guazú y con varios puertos sobre el Paraná dentro del campo, lindando, río por medio, con el Puerto Piray. Este campo será seguramente cabeza del ferrocarril proyectado por la empresa Guerdile, desde Alto Paraná hasta Barracón (frontera brasileña). En 2 lotes de 37.078 y 30.419 hectáreas cubiertas en su mayor parte por valiosos bosques de grandes árboles del cedro, lapacho, palos de rosa y otras riquísimas maderas que representan un valor mayor de $ 50 la hectárea. Estos bosques no han sido explotados, sino hasta 3 kilómetros de la costa y de eso hacen 20 años. Las tierras son de primer orden, las más fértiles de la República y las más apropiadas para la colonización, divididas en pequeños lotes, para dedicarlos a la explotación de yerbales, tabaco, caña de azúcar y algodón, los que producen allí rendimientos incalculables. Se hallan próximas al aserradero de Puerto León y a los Astilleros del Alto Paraná de los Ingenieros Piñero y Tassier, distan 150 kilómetros de Posadas, encontrándose a mitad de camino de Posadas al Salto del Iguazú y teniendo servicio frecuente de vapores correos tres veces por semana y en comunicación directa con Buenos Aires por el Paraná que es navegable para embarcaciones de 400 toneladas y también por ferrocarril, desde Posadas a Buenos Aires. Venta con base de $ 6 la hectárea que es la tasación de la Contribución Directa. El excedente entre la base y el precio de venta podrá abonarse en dos cuotas iguales a 6 y 12 meses de plazo sin interés.
EL MIERCOLES 20 de agosto a las 3 p. m., en nuestro hall, 351 San Martín, 361. Linderos: Por el Norte, con campos de la sucesión de Vila, hoy adquiridos por el señor Tornquist y por un sindicato de banqueros franceses, para su colonización y explotación inmediata; al Oeste, Tornquist y Gallino; al Sud, Gallino y al Este, Río Alto Paraná. Tienen mensura judicial aprobada. El comprador del lote 1 tendrá opción al lote 2. Es a cargo del comprador del lote No. 1 establecer la línea divisoria entre ambos lotes. Títulos perfectos. Informes y plano, 351 San Martín, 361.—BRAVO BARROS Y CIA. j12

EN LOS VALLES DEL RIO Negro.—Judicial.—32.500 hectáreas en cinco lotes con gran frente a la margen Sud del Río Negro (navegable en toda su extensión), y frente a la isla Chica de Choele Choel. Comprende la conocida colonia "La Josefa". En la zona irrigable, donde las tierras alcanzan al más alto coeficiente de producción. Son campos de primer orden, en su mayor parte llanos, con ligeras ondulaciones en la parte Oeste, teniendo alrededor de 20.000 hectáreas de valle con tierras negras y agua dulce, dedicables a la siembra de alfalfa y al cultivo de cereales y capaces de dar rendimientos incalculables sin necesidad de realizar obras de irrigación; el resto puede ser fácilmente utilizado para la cría de ganados. Juez Dr. Arturo Seeber, secretaría señor Héctor Depietri. Testamentaría de don Mauricio Mayer. La venta comprende cuatro lotes con frente al Río Negro con superficies de 6.800 a 7.100 hectáreas y un lote de 5.000 lindando con los anteriores. Bases $ 8 la hectárea, los lotes con frente al Río Negro y $ 4 la hectárea el lote de 5.000 hectáreas. Los 4 lotes con frente al Río Negro, reconocen una hipoteca en conjunto de 150.000 cédulas nacionales serie H, con la que podrá continuar en el caso de resultar un solo comprador para esos lotes, a estilo de plaza. Si resultaran varios compradores la sucesión gestionará la división de la referida hipoteca por el Banco Hipotecario Nacional, sin compromiso de obtenerla.
EL JUEVES 14 de agosto a las 3 p. m., en nuestro hall. 351 San Martín 361. Corresponden a los lotes 2 a 9 y parte del 10 y una fracción de 5.000 hectáreas lindando con los lotes 3 a 5 todos de la sección VIII y lindan en conjunto al NE., con el Río Negro, al SE. Guillermo Garbers; al NO. Nazario Gotín y campos fiscales y al SO campos fiscales. Está alambrado en su perímetro con excepción del frente al Río Negro, con siete hilos, postes de quebracho y varillas de hierro y dividido en potreros. El lote A. (7.100 hectáreas) tiene casa principal con siete habitaciones, vestíbulo pieza para servicio y cocina, cuatro galpones cinc y telégrafos. Diseminados en el campo hay varios puestos, bretes, bañaderos para ovejas, corrales grandes con manga para ganado mayor, dos molinos, algunos tanques australianos, pozos de balde y jagüeles, represas de hierro, noria, lienzos de madera. Se comprende en la venta todas las instalaciones adheridas al suelo. Las escrituras se otorgarán por ante el escribano que se designará oportunamente en el caso de que resulte más de un comprador y siempre que los compradores no se pongan de acuerdo con respecto a esa designación dentro de los ocho días de aprobado el remate. Se visitan por Choele Choel, donde hay automóviles y coches. En el establecimiento se dará alojamiento y facilitarán la inspección. Mayores informes y planos, 351 San Martín 361.—BRAVO BARROS y Cía. j21

CAMPO EN RIVADAVIA. — Judicial. — 181 hectáreas, a solo ocho cuadras al Este de la estación Meridiano V del F. C. del Oeste. Buen campo para cualquier destino. Juez Dr. Manuel J. Argañaraz secretario Sr. Ciriaco A. Gómez. Testamentaría de Don Graciano Larraburu y otra. Base $ 14.320. A poco más de $ 78 la hectárea.
EL VIERNES 15 de agosto, a las 3 p. m., en nuestro hall, 351, San Martín, 361. Corresponde al lote No. 23 de un plano especial y linda al Norte con la vía del F. C. Oeste; al Sud chacra 24, al Este con Remigio González Moreno y al Oeste chacra 25, todos calle en medio. Está alambrado en el perímetro y dividido en cuatro potreros con siete hilos liso y uno de púa, casa de material de 3 habitaciones, cocina, despensa y corredor, galpón de cinc dividido en dos partes, dos molinos con tanques y bebederos y quinta con árboles frutales y de sombra. Se visita por Meridiano V. 10 ojo en seña y a cuenta de precio. Comisión 2 ojo. Informes, 351 San Martín, 361 BRAVO BARROS y Cía. a5

*CAMPO EN MENDOZA—JU*dicial. Departamento San Rafael. [illegible] hectáreas [illegible] Base $ 122.822.07 [illegible]
EL MIERCOLES [illegible] de agosto a las 3 p. m., en nuestro hall, 351 San Martín 361. [illegible] la Colonia [illegible] 8 ojo a cuenta de precio. Comisión 2 ojo. Informes 351 San Martín 361.—BRAVO BARROS y Cía. a13

VARIOS

BOVEDA EN LA RECOLETA En una ubicación excepcional, sobre las diagonales y próxima a la entrada central del cementerio y al monumento del doctor Alberdi. Moderna, bien construída. Sin ocupar. Se entregará en seguida. Base $ 12.500. Mitad al contado y mitad a un año de plazo con opción a un año más, con garantía hipotecaria y 8 ojo de interés anual por semestres anticipados.
EL MARTES 19 de agosto a las 3 p. m. en nuestro hall. Corresponde al sepulcro adyacente al No. 53, de la sección 3. Superficie 4 metros 56.83, integrados [illegible] Tiene capilla con frente de mármol blanco, puerta de bronce pulido, chapado con cristales, altar y cruz de mármol blanco [illegible] y crucifijo de bronce y capacidad para un ataúd grande y uno chico. Subsuelo y sótano con ocho nichos de material y cajas de hierro y osario. Cielorrasos estucados con vitraux. Forma esquina. Ha sido construída con materiales seleccionados. Escrituras por ante los escribanos señores Rabio y Pita. Títulos perfectos. Seña 8 ojo. Comisión 2 ojo. Informes, 351 San Martín 361.—BRAVO BARROS Y Cía. a13

V. S. Lobato y Cía.

AVISOS NUEVOS

*JUDICIAL — EN EL PAR*que de los Patricios. Terreno Montenegro entre Arroyito y Ancaste. A tres cuadras [illegible] Juez Dr. F. Klappenbach [illegible] Base $ [illegible] el metro cuadrado. Adoquinado [illegible]
EL DOMINGO 24 de agosto, a las 3, [illegible] corresponde al lote 2 y mide [illegible] — V. S. LOBATO y Cía.

TERRENOS

JUDICIAL EN NECOCHEA. 5 lotes en la parte más importante de ese balneario, sobre la Gran Avenida, con el Necochea y París, del club y casino y calle de media con la Rambla.
EL JUEVES 14 de agosto a las 3, en nuestra casa, Rivadavia 639. Están ubicados en el paraje conocido por Villa General Díaz Vélez y corresponden a los lotes 17, 19, 20, 21 y 23 de la manzana I. de un plano especial. Por orden del Sr. Juez Dr. Adolfo Casabal, secretario Dr. Armando [illegible], juicio Banco Mercantil del Río de la Plata contra la sucesión de D. Severo Perujo hoy concurso de Doña Rosa Capurro de Perujo, venderemos, con base de las 2/3 partes, de la tasación reducida en el 25 ojo.
1o. Lote No. 17: Mide 13m45 de frente a la Gran Avenida por 36m15 de fondo y frente a otra calle. Superficie [illegible]. Base, $ 4.649.64.
2o. Lote No 20: Mide 13m15 de frente por [illegible] de fondo. Superficie [illegible]. Base $ 4.649.64.
3o. Lote No 21: Mide 13m15 de frente por 45m21 de fondo. Superficie [illegible]. Base $ 4.868.21.
4o. Lote No 23: Con iguales dimensiones que el anterior. Base $ 4.868.21.
5o. Lote No 17: Mide 12m06 de frente por 26m[illegible] de fondo. Superficie 321m.c.414. Base $ [illegible]. Las escrituras se otorgarán por ante los escribanos Sres. Tomás y Amadeo Bravo. Seña 8 ojo. Otros informes [illegible] Rivadavia 639.—V. S. LOBATO y Cía. v14

CAMPOS

CAMPO EN EL NEUQUEN— 10.000 hectáreas, Sección XXVIII, fracción D lote 8, a 5 leguas al Norte de la Estación [illegible] Cordero, y a 4 del Río Neuquén. Base $ 5 la hectárea. Tiene 15.000 cédulas.
EL JUEVES 14 de agosto, a las 3, en nuestra casa, Rivadavia 639. Es campo de buenos pastos naturales, predominando el coirón y molle; tiene varios ojos de agua que permiten el regadío, en gran extensión. Lo cruza el camino a Chile. No está arrendado, ni tiene mejoras. Seña 8 ojo. Comisión 2 ojo. Informes y planos, Rivadavia 639.—V. S. LOBATO y Cía. a5

MARIO LIVINGSTON

*LUJOSO CHALET EN BEL*grano. — A una cuadra de la estación del F. C. C. A. (Oeste) y a pocos metros de la plaza Castelli. Juramento 3109 esquina Freyre 2115. Edificio moderno, lujoso y confortable, en terreno de 720 v. c. lo que permite mayor ampliación. Desocupado y llave en mano. Base, $ 48.000.
EL DOMINGO 17 de agosto, a las 3 p. m., en la misma propiedad. Mide 18 varas a Juramento por 40 varas a Freyre Ad corpus. Jardines sobre ambos frentes. Entrada mármol. Piso bajo: hall central, salón, escritorio, comedor, antecomedor con montaplatos y toilette. Piso alto: hall, tres grandes dormitorios y baño lujosamente instalado. En el subsuelo: cocina, antecocina, pieza de servicio y depósito. Frentes piedra artificial, celosías y carpintería de cedro, muros enduídos y empapelados, pisos roble y pino tea encerados, mosaicos, muy buena construcción. Visítese de 9 a 11 y de 1 a 5. Títulos perfectos. 8 ojo a cuenta de precio. Comisión 2 ojo.—Mario Livingston. a9

*"LOS GUINDOS" EN SUI*pacha. Un establecimiento formado con 1.565 hectáreas, 18 áreas y 47 centiáreas. A tres horas de la Capital Federal. Cruzado por la vía del F. C. Pacífico, entre las estaciones Rivas y Castilla, que quedan a legua y media y una legua, respectivamente. Poblaciones, alambrados, 10 potreros, molinos, galpón y todos los detalles de una estancia completa. Se entregará en seguida. Base, $ 220 la hectárea.
EL MARTES 19 de agosto, a las 3 p. m., en mi casa Cangallo 466. Linda al NO. con la Suc. Sorbet; al SO. con la Suc. Sorbet y Lau, al NE. con Irigoyen, Nevadorich y Lau y al SE. con Lau. Campo apto para agricultura y ganadería, a la que está dedicado actualmente. Está alambrado con 5 y 6 hilos, postes quebracho y ñandubay y dividido en 10 potreros principales y subdivisiones con corral, brete y manga para vacunos. Edificio principal de tres cuerpos muy bien construídos, galpón de material y casa de peones. Monte de sombra y frutales. Cuatro molinos Aer Motor y Sin Igual, con tanques australianos y bebederos. Todo es campo refinado, habiendo 50 hectáreas de alfalfa de corte y 130 hectáreas con lino y alfalfa. Para visitar el campo dirigirse a los señores Espil Hnos., en Castilla F. C. P. Títulos perfectos. 8 ojo a cuenta de precio. Comisión 2 ojo. Informes y planos, Cangallo 466.—Mario Livingston. a5

Carlos Olmi

JUDICIAL — BELGRANO — Dos amplios lotes centrales. A tres cuadras de la estación Belgrano del F. C. C. A. con servicio eléctrico. Calle Mendoza 1451 al 1457 con aguas corrientes y adoquinado todo pagado. Base, $ 4 la vara. El adoquinado solamente, representa pesos 5 vara!!. Para quintuplicar el capital. Juez Dr. Colombres, secretaría Sanduile, juicio Andreone con sucesión Viviani.
EL VIERNES 29 de agosto, a las 3 p. m., en Reconquista 353. Seña 8 ojo. Comisión 2 ojo. Solicítense planos por correo, teléfono o personalmente, a Carlos Olmi, Reconquista 353. U. T. 3290 Avenida. v14

Francisco Rayneli e hijo

*CASA de 3 departamentos. Mo*derna, calle Mármol 757 y 759. Al lado del Boulevard Independencia. Mide 10 por 50 [illegible] 4 piezas, cloacas, luz eléctrica, gran sótano la primera y tres piezas y demás comodidades cada una de las otras dos. Todo lindo, elegante, sólido. Adoquinado, terreno valioso, todo importante. Tiene pesos 15.000 en cédulas B. H. Nacional. Liquidación. Base $ 25.500 con las cédulas. Seña 8 ojo. Comisión 2 ojo.
EL DOMINGO 17 de agosto a las 2.30 Informes, Victoria 671. a12

CASITA BARATA CABRERA 4311 Mide 10 por 25. Tiene 4 piezas grandes y chicas. Adoquinado pago. Se da plazo. Dista 2 cuadras de Rivera y Canning. Base $ 6.000. Seña 8 ojo. Comisión 2 ojo.
EL DOMINGO 17 de agosto a las 4. a12

Luis Risso

*EN VILLA DEVOTO—A pla*zos. Dos casas, bulevar Gral Paz, al lado de la avenida San Martín, adoquinada, a pocas cuadras de los tranvías 86 y Lacroze. Terreno, 10 por 38.6 varas, cada uno. Gral Paz 3826: jardín al frente, 3 piezas, comedor, cocina, baño y w. c., galería. Base $ 3.600. Gral. Paz [illegible]: jardín al frente, [illegible] galería. Base $ 2.000. Buena carpintería, cielos rasos, pisos [illegible] y mosaico, agua corriente.
EL DOMINGO 17 de agosto a las 3 p. m., en las mismas. Se exigirá el 8 ojo a cuenta de precio y el 2 ojo de comisión a cargo del comprador. Títulos perfectos. Informes, Cangallo 1186, U. T. 991 Av.—Luis Risso. v17

P. Buontempo

Av. LA PLATA al 900 y C. Cal [illegible] Base $ [illegible]
EL DOMINGO 17 de agosto a las 3 de la tarde. v14

ALMAGRO — MEJICO 3967. Salita, 3 piezas [illegible] Base $ 12.000 [illegible]
EL DOMINGO 17 de agosto a las 4 p. m., en las mismas. Datos P. Buontempo, [illegible] v14

Casal Hnos.

JUDICIAL CON RETASA. — Casa en [illegible] Avenida San Martín [illegible] Base retasada [illegible]
EL DOMINGO 24 de agosto a las 3 p. m., en la misma propiedad. [illegible] nuestros escritorios, [illegible] Casal Hnos. a10

PERALTA MARTINEZ Y SERNA

CASAS

LAS GRANDES CASAS DE renta. — Las Heras y Ayacucho. Soberbio edificio, moderno, flamante, hecho con materiales superiores, que se desarrolla en planta baja, subsuelo y 4 pisos altos. Consta de un lujoso hotel, que ocupa el subsuelo y [illegible] y de 10 casas de familia [illegible] detalladas, muy confortables, [illegible] sus servicios a la manera independiente [illegible] Ocupada por familias distinguidas, propósito mantenido [illegible] $ 42.360 de renta al año. [illegible] por orden de [illegible] Base, $ 400.000. Tiene [illegible] cédulas, que el comprador [illegible] a su cargo, deduciéndolas del precio a estilo de plaza. El saldo, 1/2 al contado y mitad por cuotas iguales a uno y dos años de plazo con 7 ojo anual.
EL JUEVES 28 de agosto a las 3, en nuestra casa, 520 San Martín 526. Mide 11v18 de frente a Ayacucho por 38v89 sobre Las Heras 1914 [illegible] con armazón de [illegible] muy cuidados [illegible] detalles a las grandes [illegible] y a ello se ha tenido [illegible] una distribución [illegible] los pormenores [illegible] que la hiciera [illegible] inspección [illegible] todo su mérito y valor [illegible] familia y servicio [illegible] para un uso y otro [illegible] propia en [illegible] elevar el agua, cámara [illegible] desagües, etc. Los planos que acompañan este aviso demuestran la distribución [illegible] locales. Título perfecto. [illegible] Peralta Martínez y Serna.

EN CABALLITO. — FRENTE al palacio de las Aguas Corrientes, [illegible] 595 esquina Don Cristóbal 401 al 415. A una cuadra de José M. Moreno y a [illegible] de Rivadavia y el subterráneo. Edificio moderno, para [illegible] Base, 14.000 pesos.
EL DOMINGO 17 de agosto a las 2 en la misma propiedad. Terreno 13v4 de frente por 23v63 de fondo Ad corpus. Edificio: frente similar piedra con balcones de hierro y puertas y vidrieras con persianas metálicas. Consta de salón con sótano, tres habitaciones, [illegible] patio de mosaico con galería [illegible] Preparada para altos [illegible] Peralta Martínez y Serna. ag7

*CASA EN SAAVEDRA mo*derna Donado 3447 [illegible] Núñez. A 6 cuadras de [illegible] F. C. C. A. Base, $ 9.000 [illegible] Argentinas, a estilo de [illegible]
EL DOMINGO 21 de agosto [illegible] m., en la misma propiedad [illegible] varas por 50. Edificio [illegible] dra con balcones, zaguán [illegible] 4 habitaciones [illegible] cina, corredor cubierto [illegible] habitaciones de madera [illegible] conveniente se visite [illegible] —Peralta Martínez y Serna.

PUBLIO MASSINI & Cía.

Socios: F. ASTOUL BONORINO — JACOBO LYNCH

HOY

EN MONTE GRANDE — 3 lindas chacritas, venta judicial, por división de condominio, [illegible] herederos mayores. Parte de los campos de Alvarez de Toledo, a unas 15 cuadras de la estación y a 40 minutos de la capital. Corresponde a los lotes 6, 8 [illegible] plano de división y sus superficies varían entre 6 1/2 y 8 hectáreas. Especiales para quintas de verdura o para cualquier otro destino, dada la proximidad a la capital. Venta con base de $ 600 la hectárea, pagadero mitad al contado y mitad a un [illegible] en garantía hipotecaria y 7 ojo de interés, pagadero por trimestres adelantados.
HOY MIERCOLES 13 de agosto a las 3 p. m., en nuestra casa, San Martín 81. Visítense, en la estación Monte Grande está el cochero Juan Stol que [illegible] las chacras. Escrituras ante los escribanos Sres. Novaro, Varangot y Facio. Seña 8 ojo. Comisión 2 ojo. Planos en nuestras oficinas.—Publio Massini y Cía. v13

*CONFORTABLE Casa-habita*ción. Cangallo 3340, entre [illegible] y Río Bamba. En ese gran barrio central, sobre Avenida Callao y Rivadavia. Una amplia, sólida y buena casa baja, con todas comodidades que podría pretender el más exigente; construída con materiales todos elegidos, mosaicos extranjeros, carpintería de cedro, empapelados finísimos, buenos decorados y sin fin de detalles que podrán apreciarse visitando la propiedad. El edificio consta, de frente imitación piedra, sala, antesala, gran comedor con zócalos, antecomedor, 5 dormitorios, baño lujosamente instalado, office, grandes patios, cocina, departamento de sirvientes y todas dependencias [illegible] casa moderna y confortable. Superficie [illegible] varas, más o menos. Base $ [illegible] 20.000 en los que van [illegible] cédulas argentinas que el [illegible] en forma y estilo de plaza [illegible] al contado.
EL MIERCOLES 20 de agosto a las 3 p. m., en n. casa, San Martín 81 [illegible] la buena propiedad, que dada su [illegible] ubicación y la [illegible] constituye la oportunidad que [illegible] Llave en mano. Exigiremos [illegible] a cuenta de precio y 2 ojo de nuestra comisión. Puede visitarse de 2 a 12 m. y de 2 a 5 p. m. Otros informes en nuestras oficinas.—Publio Massini y Cía. a7

*CHALET EN SAN FERNAN*do. — Bulevar Alsina 1421, esquina Chacabuco, en el mejor barrio de [illegible]. Linda propiedad moderna, de altos y bajos. A 6 cuadras de la estación edificada en terreno de 39v50 por 33 de fondo. Ad corpus. El edificio de altos y bajos, y en perfecto estado, consta en la planta baja de sala, comedor, ante-comedor, cocina, piezas para sirvientes, baño y dependencias. En altos 5 buenos dormitorios, baño instalado, amplia terraza, etc. Construcción de primer orden, sin economías, amplio jardín, gallineros, patios y toda clase de comodidades. Base $ 22.000, en los que van incluídos $ 17.000 en hipoteca hasta septiembre de 1920 al 7 ojo, el excedente al contado.
EL MIERCOLES 20 de agosto, a las 3 p. m., en nuestra casa, San Martín 81, venderemos este lindo chalet que recomendamos se visite. Seña 8 ojo. Comisión 2 ojo. Otros informes en nuestras oficinas. —Publio Massini y Cía. a7

M. VILLAR SAENZ PEÑA & VIDAL

*JUDICIAL — EN EL TERRI*torio del Neuquén, 20.000 hectáreas. Dto. Picunches.—Por disposición del Sr. Juez de primera instancia en lo civil de la capital de la Nación Argentina, doctor Fernando M. Colombres, se hace saber por el término de 30 días, que los martilleros M. Villar Sáenz Peña y Vidal, han sido designados en el expediente folio 217 libro de entradas que tramita por la secretaría del doctor Osvaldo Rocha, para que vendan en público remate 20.000 hectáreas de campo, ubicadas en el territorio del Neuquén, Dto. Picunches. El campo está constituído por parte del lote 5 y los lotes 8, 9, 12, 13 y 16, sección XXII al Sud del Río Agrio. El esquinero Este del campo dista unos 20 kilómetros al O. del pueblo de Las Lajas y al costado Oeste linda con la zona Andina y dista a unos 30 kilómetros de la frontera con Chile. El camino de Las Lajas a Pino Hachado atraviesa el campo en la parte S. en dirección E. O. y aproximadamente según el trazado de este camino está proyectado el camino ramal férreo de Zapala a Chile. El campo afecta más o menos la forma de un trapecio rectangular. Sus costados N. O. y S. E., miden respectivamente 11.259.75 metros y 7.503.15 metros, según el plano oficial del territorio. El costado N. O. normal a los anteriores, mide 15.000 metros y el costado O. inclinado está formado por un polígono de 6 lados cuyas dimensiones y ángulos figuran en el citado plano oficial. Superficie de los lotes: Lote 5-2893 H. 57 A. 62 c. Lote 8-3.750 H. Lote 9 3 750 H. Lote 12-3.750 H. Lote 13-1.127 H. 70 A. 38 c. Lote 16-2.728 H. 71 A. 94 c. Total 20.000 hectáreas. Linda el campo al N. O. con terrenos fiscales de la sección XXIII; por el N. E. con la otra fracción del lote 5 de propiedad fiscal; por el S. E. con la propiedad de Luis Albert; y por el O. con los de Demetrio y Juan J. Alsina, M. Vidalba, p. Tacundí y fiscales. Al campo lo cruzan varios arroyos con valles pastosos. Agua inmejorable y con una laguna de 3 hectáreas con agua permanente y muchos manantiales. Mejoras. Al N. del arroyo Halchol y cerro del mismo nombre está situada la estancia vieja, casa compuesta de 3 piezas y rodeada de árboles frutales y álamos. Sobre el arroyo Cochicó hay un puesto de piedra con corral de piedra y alambre. Al O. de la laguna hay un puesto de quincho. Al Sud del Arroyo Seco hay otro puesto de quincho que consta de 2 piezas, un galpón y cocina. Dos corrales de palo a pique uno y otros de ramas y alambre. Plantación de álamos. Hay otros 2 puestos, uno al N. del arroyo Salquilló, y el otro en el paraje denominado los Cerritos. Campo apto para la ganadería y en especial para la cría de ovejas. El campo reconoce un arrendamiento hasta el mes de marzo de 1920. Base, 2/3 partes de su tasación, $ 200.000.
EL DIA 19 de agosto a las 4 p. m., en nuestro salón de ventas, Bmé. Mitre 961|965. Seña 8 ojo y 2 ojo de comisión a cargo del comprador. Para mayores datos a nuestro escritorio Bmé. Mitre 961|65 o a la secretaría indicada, Palacio de Justicia, 6o. piso Osvaldo Rocha, secretario. v13ag.

Ayerza, Cullen y Seoane

EN BANFIELD — BUENA casa, calle Azara 2086 esquina Uriarte, a dos cuadras del tranvía No. 102 a Plaza de Mayo y 7 de la estación del F. C. S. Construída con materiales de primer orden y compuesta de sala, dos dormitorios, amplio cuarto de baño, cocina, galería grande, lavadero de madera, jardín, etc. Tiene frente imitación piedra, carpintería de cedro, persianas hierro, cielorrasos yeso, pisos tea y mosaicos, aguas corrientes, gran sótano revestido de material. Edificada en esquina y con terreno que mide 30.72 metros, a la calle Azara por 11.85 a la calle Uriarte. Puede visitarse. Base definitiva $ 3.500 m|n c/l.
EL DOMINGO 17 de agosto a las 3.30 p. m., sobre la misma propiedad. Seña 8 ojo. Comisión 2 ojo. Más datos a nuestra casa, 183 Defensa 193. — Ayerza, Cullen y Seoane. a7

José Balocchio

FLORES Av. AVELLANEDA 3341. Hermosa propiedad. Sala, 4 dormitorios, comedor, baño, antecomedor, cocina, 2 piezas servicio. Terreno de 10x51 v. Adoquinado pago, frente Luis XV, imitación piedra, es una construcción a todo costo, en una ubicación de la mejor; con tranvía en su frente a 400 metros de Rivadavia y el subterráneo. Base $ 19.500, con plazos, es una ocasión.
EL DIA 15 de agosto, (fiesta) a las 2 p. m. Allí. Datos, Reconquista 144. v15

Manuel E. Belza

13 ojo, NOTABLE ubicación. Av. Canning [illegible], entre los boulevares Rivera, Triunvirato y Río de Janeiro, barrio comercial, de mucho porvenir. Doble vía de tranvías, hermosa casa de departamentos, a todo costo, preparada para altos. Negocio al frente, vidriera con [illegible] con entrada independiente [illegible] casas, 4 y 6 habitaciones, dependencias cada una. Renta, $ 400 mensuales, inquilinos antiguos. Base, $ 39.000.
EL DOMINGO 17 de agosto, a las 3 de la tarde. Terreno 10 m. por 50 m. Más detalles [illegible] oficinas, Av. de Mayo 605. — Manuel E. Belza v17

Angel Velaz & Cía.

*"LA ESPERANZA", EN BA*radero. 7.141 hectáreas en 106 lotes de 40, 50 y 60 hectáreas, habiendo unos pocos lotes de menos de 35 hectáreas y otros de 80 a 150 hectáreas todos con cédulas hipotecarias nacionales. Las mejores tierras del Norte de Buenos Aires, especiales para agricultura y ganadería. Se rematarán con base de las dos terceras partes de las tasaciones efectuadas por el Banco Hipotecario Nacional y las escrituras serán extendidas por el escribano del mismo Banco Sr. Luis Lima.
EL SABADO 11 de octubre, en ésta. Oportunamente mayores detalles. Solicítense desde ya informes y planos a nuestra casa.—Angel Velaz y Cía. San Martín 329. j27

*DOS CHACRAS CON CEDU*las en La Gran Cañada, General Levalle F. C. P., Sur de Córdoba. Rica tierra para todo cultivo, especial para alfalfa, con agua buena a [illegible] metros. Chacras [illegible] del lote 94, de 200 hectáreas cada una. Base $ 80 la hectárea con $ 14.000 y $ 14.000 en cédulas hipotecarias nacionales cada chacra.
EL MIERCOLES [illegible] de agosto, a las 3, en nuestra casa San Martín 329, donde pueden pedirse [illegible] Seña 8 ojo. Comisión 2 ojo. Angel Velaz y Cía. v17

*BUENA CASITA EN FLORE*S [illegible] Diego de la Riva 1364, a [illegible] cuadras de la estación; edificio en perfecto estado [illegible] dos dormitorios, gran comedor [illegible] galpón y 2 piletas [illegible] depósito para 1000 [illegible] terreno de 10x40vs. Produce $ [illegible] Base $ 7.000.
El DOMINGO [illegible] agosto, a las 3, en la propiedad. Seña 8 [illegible] Comisión 2 ojo. Informes a nuestra casa, San Martín 329 — Angel Velaz y Cía. a10

POR MENSUALIDADES, EN [illegible] sobre la estación [illegible] Por planos [illegible] nuestra casa San Martín 329 — Angel Velaz y Cía. v21

Adolfo Bullrich & Cía.

*JUDICIAL — LA ENRIQUE*ta, en Saavedra. Las 6.824 hectáreas [illegible] forman parte de este establecimiento [illegible] campo apto para ganadería y agricultura. [illegible] Bases $ 60 a $ 126.67 la hectárea, según [illegible] partes de su tasación. El pago [illegible] efectuarse 10 ojo en el acto del [illegible] el resto [illegible] de 30 días de aprobado [illegible] 50 ojo de las bases [illegible] tres años de plazo [illegible] El remate se efectuará
EL MIERCOLES 20 de agosto, a las 3 p. m., en nuestra casa, Florida 269 y 273, por orden del señor Juez [illegible] Dr. Fernando [illegible] en los autos testamentaría de Doña [illegible] de Spinola y Don Pablo Spinola, tramitado por la secretaría a cargo del Dr. Jorge Figueroa Alcorta. El campo [illegible] Linda por el N. O. con [illegible] y el lote No 10 por medio con [illegible] por el N. E. con O. F. Due[illegible] por el S. E. [illegible] Méndez Gonçalves y por el S. [illegible] Esther Casella y Edg[illegible] del Sr. Julio Palnceira. Exigiremos además el 10 ojo a cuenta de precio en el acto de la compra y el 2 ojo de nuestra comisión. Para revisar el campo deberá hacerse por Saavedra, donde hay coches y automóviles. Para informes, dirigirse a la Administración de la Suc. Spinola, [illegible] 269 y 273. — Adolfo Bullrich y Cía.

UNA MANZANA DE CASAS en La Plata. Pedro Mendoza, [illegible] Olavarría, dando frente al [illegible] un centro de activo movimiento [illegible] y donde la propiedad produce [illegible] Base $ 260.000 m|n de c|l.
EL LUNES 18 de agosto a las 3 p. m. en nuestra casa, Florida 269 y 273 [illegible] varas de frente a la Avenida Pedro Mendoza, 9.24 varas de frente a Olavarría [illegible] madera. El piso bajo consta de departamentos con local de negocio [illegible] habitaciones y dependencias. La planta alta, todas son habitaciones [illegible] total produce $ 2995 mensuales [illegible] $ 35.940 anuales. Está asegurada contra incendio hasta el 21 de junio [illegible] debiendo el comprador devolver la parte proporcional desde el día de la escritura hasta la del vencimiento de la póliza. Exigiremos el 8 ojo a cuenta de precio y el 2 ojo de nuestra comisión. Otros informes en nuestra casa, Florida 269 y 273. Adolfo Bullrich y Cía. a4

SUIPACHA 157, 161, 165, 177, 179, 181 y 185, entre Cangallo y Bartolomé Mitre. Donde está establecida la "Casa Argentina Scherrer". Ese valioso block de propiedades, en dos fracciones. La ubicación es de lo más importante que tiene la parte central. Las dimensiones son excepcionales y difícilmente igualables, la renta, no obstante su modicidad, responde a 8 y 9 ojo sobre el valor de las bases y el conjunto ofrece la más ventajosa colocación de capital.
EL JUEVES 14 de agosto a las 3 p. m en nuestra casa Florida 269 y 273
SUIPACHA 157, 161 y 165 —Mide 17.50 varas de frente por 35 varas de fondo. El edificio consta de dos plantas, a saber: Planta baja: un salón para negocio que ocupa todo el terreno. Planta alta: una espléndida casa habitación compuesta de entre piso: Un departamento con 3 piezas, cocina y baño, con entrada independiente y escalera de servicio. Primer piso: un gran hall de recepción, decorado y tapizado de [illegible], 1 salas al frente, comedor, 5 habitaciones, baño, toilette, 2 piezas para servicio [illegible] sótano bodega. Produce de renta [illegible] mensuales sin contrato. La planta [illegible] $ 940 hasta el 1o. de marzo de 1920 y $ 1.000 por dos años más, es decir hasta el 1o de marzo de 1922, con contrato que deberá respetar el comprador.— Base, $ 210.000 m|n que responde al 8 ojo anual de interés.
SUIPACHA 177, 179, 181 y 185— Mide 30 varas de frente por 47.34 varas de fondo, con un martillo en contra de 6.76 varas por [illegible] y otro a favor de 16.04 varas por [illegible], que se une por los fondos a la propiedad antes mencionada. Ad-corpus. Edificio planta baja: la ocupa un local para depósito en el que está establecida la "Casa Argentina Scherrer", conjuntamente con la propiedad lindera. Planta alta; 2 casas independientes con entrada común, cada una con 7 habitaciones principales, baño, cocina, etc. que producen en total $ 600 mensuales sin contrato. Los bajos, en igual forma que la anterior tiene contrato hasta el 1o. de marzo de 1920, a razón de $ 1.500 y dos años más o sea hasta [illegible] a razón de $ 2.000 mensuales.—Base, $ [illegible] m|n. Representa el 9 ojo de interés sobre la base. Para revisarlos solicítense previamente tarjetas en nuestra casa. Exigiremos el 8 por ciento a cuenta [illegible] y el 2 por ciento de comisión. [illegible] pídanse en nuestra casa, Florida 269 y 273. Adolfo Bullrich y Cía.

1.486 HECTAREAS EN LAS [illegible] cuadras de la estación Pio[illegible] de los FF. CC. Midland y [illegible] a 25 cuadras de Villars [illegible] a 50 cuadras de Mar[illegible] de Mataderos y Tu[illegible] de tambos, [illegible] La ubicación [illegible] sobre estaciones de ferrocarril [illegible] su proximidad a la Capital [illegible] el hecho de hallarse sobre [illegible] de haciendas, lo presta [illegible] las características de [illegible] Es de clase excelente [illegible] grandes lluvias [illegible] nunca ha sido inundado. Base $ [illegible] la hectárea, pudiendo [illegible] facilidades de pago, en nuestra casa, Florida 269 y 273.
EL MIERCOLES 27 de agosto a las 3 p. m., en nuestra casa Florida 269 y 273. Linda [illegible] Narciso y José María [illegible] F. C. Midland ramal a [illegible] Otero y chacras de Vi[illegible] alambrado en su perímetro y [illegible] potreros. Está cruzado por [illegible] Compañía General. Tiene [illegible] de 2 pisos en el que [illegible] y dos buenos puestos [illegible] Está ocupado actualmente [illegible] Para revisarlo debe irse [illegible] dirigirse al señor César Da[illegible] quien la hará la inspección. En el plano gráfico figura a nombre de N. P. [illegible] Exigiremos el 8 ojo a cuenta de precio y el 2 ojo de comisión. Otros informes y planos en nuestra casa, Florida 269 y 273. Adolfo Bullrich y Cía. a7

*PASEO DE JULIO 1110 EN*tre Reconquista y San Martín, a dos cuadras de la estación Retiro, a media de la Plaza de los Ingleses y frente al muelle depósito Santa Catalina. Edificio de material levantado en un terreno que mide [illegible] vs. de frente al Este por 51.96 metros de fondo, apropiado para la instalación de un establecimiento industrial, depósito, etc. Consta de una entrada para vehículos, patio y cuadra empedrados, un gran salón depósito con piso de ladrillo y [illegible] altillo de la misma extensión, 5 locales altos y 3 bajos para el mismo destino, w. c., etc. Renta $ 700 m|n mensuales. Base, $ 95.000 m|n de c|l.
EL JUEVES 21 de agosto a las 3 p. m., en nuestra casa, Florida 269-273, donde pueden solicitarse informes. Exigiremos el 8 ojo a cuenta de precio y el 2 ojo de nuestra comisión.—Adolfo Bullrich y Cía. a10

CASARES Hnos. y DIEHL

JUDICIAL

300 hectáreas en el deslinde de Moreno y Merlo

se rematarán con base de $ 574 moneda nacional la hectárea.

MAÑANA a las 3 p. m.

en nuestra casa, SARMIENTO 357.

Podremos obtener para este campo una facilidad de pago a 10 años de plazo: los que deseen hacer uso de ella deberán arreglar condiciones en nuestras oficinas, antes del remate.

Véase el aviso respectivo.

CASARES HNOS. Y DIEHL.

*JUDICIAL — 300 HECTA*reas en el deslinde de Moreno y Merlo.— Campo conocido por "La Loma de Cascallares", ubicado en el pueblo de Merlo provincia de Buenos Aires; tierras altas fertilísimas, abundantes en pastos tiernos gramilla, ray grass, trébol, cebadilla, etc. Con aguas de primera entre los 6 y 7 metros, y con aguada permanente del río Las Conchas, que corre entre barrancas y lo limita por uno de sus costados, a 30 cuadras de Mariano Acosta, F. C. Sur; 1 legua de Moreno, F. C. Oeste, y 1 de Elías Romero, F. C. Midland, y 2 de Merlo, F. C. Sur y Oeste, a solo una hora de automóvil de la capital. Ubicación y condiciones especiales para granjas, cremerías, descanso de haciendas, o cultivos.
Linda, por el Norte, con el río de Las Conchas; por el Oeste, con el arroyo [illegible]; por el Sudoeste, con Pascual Pourtalé, por el Sudeste, con la fracción B, y por el Este, con la fracción C de Casares. Son 297 hectáreas, 55 áreas y 40 centiáreas alambradas en su perímetro, con 7 hilos, uno de púa, postes de madera, durmientes y varillas de hierro, dividido en 7 potreros. Tiene 15 hectáreas alfalfadas para cosechar, y 3 para pastoreo, monte de árboles frutales y de sombra. Molino con depósito de 3.000 litros y tanques australianos de 50.000 litros, con bebidas a dos potreros, cañerías a la casa-habitación, casa de peones, jardín y quinta. Edificio: en medio de un pequeño parque cercado por alambre tejido, de dos metros de altura, con puertas y portones de hierro, se halla ubicada la casa principal, constituída por un chalet de tres cuerpos, que consta de comedor, tres amplios dormitorios, cuatro de baño [illegible] cocina y [illegible] piedra, la construcción es de mampostería, con revoques [illegible] y exterior [illegible] pisos pino de tea y [illegible] buena carpintería, cielos rasos de material [illegible] en servicio de aguas corrientes y gas [illegible] Casa para servicio, de tres habitaciones [illegible] casa para peones de 2 habitaciones [illegible] de verdura. Entrega inmediata, libre de arrendamiento. Tasación $ 256.198 m|n. Base de venta, 2/3 partes [illegible] $ 170.799 66 m|n. sea $ 574 la hectárea. Podemos obtener para este campo [illegible] a 10 años de plazo [illegible] dad de pago arreglar con unos días de anticipación a la fecha del remate, las condiciones, en nuestras oficinas. Se rematará
EL JUEVES 14 de agosto, a las 3, en nuestra casa, Sarmiento 357, Buenos Aires, por orden del señor Juez de lo civil de la capital, Dr. Roberto Bunge, en los autos expediente No 2642, folio 149, año 1916, que tramita por la secretaría Marini. El comprador entregará en el acto del remate el 8 ojo de seña a cuenta de precio y el 2 ojo de nuestra comisión. Para revisar el campo en venta los interesados pueden hacerlo, por Moreno, viendo a los cocheros Correa o Montes; por Mariano Acosta, donde habrá un carruaje por cuenta de la casa, desde el día 7 al 14 de agosto, y por automóvil desde la capital por el camino a Merlo. Este campo fué de Casares y linda con el tambo de Bernardo Larague. Planos y otros informes en nuestras oficinas. — Casares Hnos. y Diehl. j31

JUDICIAL — PROPIEDAD en Necochea. El ángulo Sur de la quinta [illegible] del pueblo de Necochea, provincia de Buenos Aires, de una superficie aproximada de 5.000 metros cuadrados. Linda por el N. E. con la calle proyectada en medio, con terreno de la misma quinta [illegible] con los Sres. Marino y Puciarelli, por el S. O. calle en medio, con [illegible] y por el S. E. calle en medio, con parte de la quinta 10a. Tiene una casa de 4 habitaciones y cocina, construcción de mampostería de ladrillo, [illegible] de hierro galvanizado [illegible] de madera. Galpón [illegible] de agua [illegible] de construcción [illegible] peras, [illegible] Tasación $ [illegible] venta 2/3 partes [illegible] se rematará
EL MARTES [illegible], a las 3 p. m. en nuestra casa, Sarmiento 357, por disposición [illegible] de lo civil de la Cap., [illegible] Mackinlay Zapiola, [illegible] A. Bunge y [illegible] Angel M. Marinalli, [illegible] tramitan por la Secretaría [illegible] El comprador entregará [illegible] el 8 ojo de seña [illegible] de nuestra comisión. — Casares Hnos. y Diehl. ag12

L. Debernardis

BELGRANO, CABILDO—G [illegible]

Corral y Lauría

*EN LO MEJOR de BELGRA*no [illegible]

EN PALERMO — CASA DE [illegible]

[illegible] Y BILLINGHURST — [illegible]

PICHINCHA por $ 3500 Casa [illegible]

25 TERRENOS EN Núñez Y Saavedra. Muy bien situados. Base [illegible]

[illegible] CASITA y 3 LOTES [illegible] de agosto, a las 2. v15

Florencio Porcel

*PARAGUAY 1545 — MAGNI*fica casa baja con garage, moderna y lujosa. Edificada con [illegible] de lo mejor [illegible] llaves en mano y lista [illegible] desocupada expresamente [illegible] en mármoles, [illegible] en decoraciones, puerta cancel [illegible] puerta calle hierro [illegible] de detalles de lujo [illegible] salita, escritorio, [illegible] salón de billar que [illegible] con instalaciones [illegible] amplio comedor [illegible] gran sótano, garage para 2 o 3 [illegible] para servicio en la [illegible] amplios patios con [illegible] infinidad de [illegible] que apreciará el interesado.
[illegible] de agosto, a las 3, en [illegible] 25 de Mayo 140, con [illegible] hipoteca de 66.000 [illegible] que vence en oc[illegible] perfecto. Nota: La [illegible] de 8 a 11 y de 2 a 4. [illegible] de comisión. Más informes [illegible] 25 de Mayo 140. v14

Pedro Bravo y Cía.

*LUJOSO HOTELITO, CHAR*cas [illegible] entre Carlos Pellegrini y Suipacha. A dos cuadras de la plaza San Martín [illegible] confort y [illegible] Reconoce una hipoteca de 12.000 cédulas argentinas, con las que el comprador [illegible] continuar tomando las [illegible] del día del remate [illegible] por corto plazo [illegible] hipoteca.
EL MIERCOLES [illegible] agosto, a las 3 p. m., en [illegible] Corrientes 447, [illegible] en nuestra casa [illegible] a13

Accame y Cía.

JUDICIAL SIN BASE.—LOS campos de Río Negro, dentro de la zona de riego [illegible] 291 h. 20 A. situadas en el valle y [illegible] la estación Chinchinales. Mandato del señor Juez Dr. Mackinlay Zapiola, secretaría del Dr. Quirno Costa, en el juicio ejecutivo, Flora Labougle de Zorrilla [illegible] contra Eugenio A. Marsoni, [illegible] Resulta, a $ 130 h.
EL JUEVES 14 de agosto, a las 3 p. m., [illegible] B. Mitre 737. Lote 4, parte [illegible] parte de la mitad [illegible] la mitad Sud del lote 1, y parte [illegible] y los ángulos SO. del lote 3 [illegible] del lote 9, todos de la fracción D, sección XXI y los ángulos NE. del lote 6 [illegible] del lote 8, fracción C, sección XXVI. [illegible] de la estación Chinchinales, [illegible] cuadras del Río Negro y a 12 horas del puerto de Bahía Blanca. Tierra de primer orden para toda clase de cultivos. Seña [illegible] ojo. Comisión, 2 ojo. Informes y planos, B. Mitre 737. U. T. 10 Av.—Accame y Cía. agl

Banco Hipotecario Nacional

25 DE MAYO 245

CONDICIONES GENERALES DE LOS REMATES

1o.—Los remates están sujetos a la aprobación del Directorio, dentro de los quince días de efectuados, y se hacen por cuenta del deudor, y con sujeción a las leyes números 8172 y 9155.

2o.—El comprador podrá continuar con la hipoteca que reconoce la propiedad, abonando la diferencia entre la deuda actual y el precio de compra.

3o.—Todo comprador abonará en efectivo, al firmar el boleto, el 5 ojo de seña, y el 1 ojo de comisión.

4o.—Los títulos de propiedad pueden ser revisados en el archivo del Banco antes del remate.

5o.—Por mayores informes, pídanse a las oficinas del Banco.

REMATES A EFECTUARSE

CAPITAL

EL MIERCOLES 13 de Agosto en su local, a las 3 p. m. Casa Rivadavia 8945. Mide: 8m66 por 43m30. Con 5 piezas, 1 más de servicio y dependencias.
Div. N.o H.o 13535. 6 ojo. Base, $ 22.000. Hipoteca, $ 14.500. Deuda, $ 13.152. Julio 30. j30

EL MIERCOLES 13 de Agosto en su local, a las 3 p. m. Casa Rivadavia 8951. Mide: 8m66 por 43m30. Con 5 piezas, 1 más de servicio y dependencias.
Div. N.o H.o 13535, 6 ojo. Base, $ 22.000. Hipoteca, $ 14.500. Deuda, $ 13.152. LA PRENSA, Julio 30. j30

EL MIERCOLES 20 DE agosto, en su local, a las 3 p. m. Casa Bustamante, 1246|50. Mide: 8m66 por 46m244, al S. y 45m447, al N. Ad corpus. Consta de piso bajo, con salón-negocio; 3 piezas, horno de panadería, depósito y dependencias. Piso alto: con 7 piezas y dependencias.
N.o H.o 27.765. K. Base $ 6.300. Hipoteca $ 6.000. Deuda $ 4.911. Agosto 6. a6

EL JUEVES 21 DE AGOSTO en su local, a las 3 p. m. Local apropiado para garage. 24 de Noviembre 359. Mide: 9m05 al E. por 50m60 al N., 51m96 al S. y 8m36 de contrafrente. Ad corpus. Con galpón, patio, cubierto, 2 piezas y dependencias. No. Ho. 12.868. D. Base, $ 6000. Hipoteca $ 5.500. Deuda $ 148.—Agosto 7

EL JUEVES 21 DE AGOSTO en su local, a las 3 p. m. Casa Obligado 2388. Mide 8m05 por 38m70. Con 4 piezas, 2 más de servicio y dependencias. No. Ho. 24.260. L. Base $ 7.000. Hipoteca. $ 5.900. Deuda $ 5.107. Agosto 7. a7

EL DOMINGO 24 DE AGOSTO, en la misma, a las 4 p. m. Casa Campana 3365. Mide 8m66 por 38m27. Ad-corpus. Con 3 piezas y dependencias.
No. Ho. 14916, 6 ojo. Base $ 2.800. Hipoteca $ 2.600. Deuda $ 2.358.—LA PRENSA, Agosto 10 de 1919. ag.10

EL LUNES 25 DE AGOSTO en su local, a las 3 p. m. Casa Rioja 866. Mide: 8m66 por 56m722 al S., y 56m939 al N. Con 2 piezas, un galpón y dependencias.
N.o H.o 25.994. K. Base $ 7.600. Hipoteca $ 7.000. Deuda $ 5.604. Agosto 11. a11

EL MIERCOLES 27 DE agosto, en su local, a las 3 p. m. Casa Bartolomé Mitre 2245. Mide: 7m.36 por 61m.53. Con 8 piezas y escalera a una planta alta que tiene 4 piezas, dependencias en todo.
No. Ho. 32.094. L. Base, $ 28.000. Hipoteca. $ 25.000. Deuda, $ 21.415. a13

EL MIERCOLES 27 DE agosto, en su local, a las 3 p. m. Finca Tandil 6570, entre Tellier y Jachal. Mide: 8m.66 por 48m.50. Consta de un galpón. Deuda por afirmado a cargo del comprador.
No. Ho. 20.466. H. Base, $ 2,350. Hipoteca, $ 1.700. Deuda. $ 1.187. a13

SUCURSAL LA PLATA

CASA EN BOLIVAR — Calle Santa Fe (antes 20) entre las de 23 y 25, en la sucursal del Banco de la Nación en Bolivar.
EL 15 de agosto a las 4 y 30 p. m., designada con el No. 3 en el plano especial, terreno mide 11.55 mts. de frente por 35 mts. de fondo, conteniendo 3 habitaciones y demás dependencias.
No. Ho. 3058|21995, serie 6 ojo. Base de venta $ 2400. Hipoteca $ 1.500. Deuda actual $ 1.348:828. Aviso iniciado en LA PRENSA el 1º de agosto de 1919. ag1

A REQUERIMIENTO JUDICIAL—Una fracción de campo en el partido de Dolores, en la sucursal del Banco de la Nación Argentina, en Dolores, el 24 de agosto a las 4 p. m., designada en el plano especial que se encuentra agregado al expediente respectivo, con el núm. 20 y se compone de una superficie de 201 hectáreas 66 áreas 50 centiáreas, lindando: al N. O., con A. Etchart; al N. E., con el lote 11; al S. E., con Calmo, Caserini y Capelli y al S. O. con los lotes 7, 8 y 9.
No. Ho. 2349|15928, serie 6 ojo. Base $ 21.800. Hipoteca $ 18.000. Deuda actual $ 16.759:682.—LA PRENSA, 10 de agosto de 1919. ag10

DOS CASAS EN EL PUEBLO Caseros, partido de San Martín, una en la calle Caseros 331 y la otra sin números entre las de Moreno y Uruguay, en su local 25 de Mayo 245 (Cap. Federal).
EL 26 de AGOSTO, a las 3 p. m., edificadas en terreno de 17.32 mts. de frente por 34.03 mts. de fondo, compuesta cada una de 3 habitaciones y demás dependencias.
N.o H.o 2461|17383, Serie 6 ojo. Base pesos 5.500. Hipoteca $ 5.00. Deuda actual $ 2.743.705. LA PRENSA, 12 de agosto de 1919. a12

DOS FRACCIONES DE campo, ubicadas en el partido [illegible] 12 (antes 2), partido del Pilar [illegible] en su local 25 de Mayo 245 (Cap. Federal).
EL 26 de agosto [illegible] de [illegible] a saber: [illegible] se compone de 246 metros [illegible] al NO. por 1.169 mts. [illegible] de fondo al SO. y 1.001 mts. [illegible] con barrancas [illegible] al SE con terrenos de A. [illegible] con E. Olivera [illegible] fracción [illegible] al NO. 88 [illegible] NE.; lindando [illegible] SE., con Basualdo y al NE con P. Fernández [illegible]
H. Base $ 46.700. Hipoteca $ 35.000. Deuda actual $ 20.[illegible] LA PRENSA, 12 de agosto de 1919. a12

SUCURSAL SANTA FE

A REQUERIMIENTO JUDICIAL. Casa en la ciudad de Santa Fe, calle 9 de Julio No. 337, en su sucursal Santa Fe el 19 de agosto, a las 2 p. m., terreno mide 13.90 mts de frente [illegible] 3 mts en el fondo, 43.42 mts en [illegible] costado N., siendo irregular la línea del S. y consta de 13.20 mts. hasta los 21 [illegible] mts., donde se ensancha, formando un martillo en una extensión de 6.45 mts., con un ancho de 15.80 mts., continuando después con el ancho de 13 mts. hasta su terminación.
No. Ho. 176|13592, serie 6 ojo. Base, pesos 11.200. Hipoteca, $ 10.000. Deuda actual, $ 9.523:556.
LA PRENSA agosto 5 de 1919 a5

SUCURSAL CORDOBA

DOS CASAS EN ALTA CORdoba, municipio de esa ciudad, una en la calle Antonio del Viso No. 451 y la otra calle Jujuy 1830 en su sucursal Córdoba.
EL 25 DE AGOSTO a las 2 p. m., a saber: Casa calle Antonio del Viso [illegible] terreno mide 11 mts de frente por [illegible] de fondo. Hipoteca $ 6.000. Deuda actual $ 5.487:410. Base de venta $ [illegible] Casa calle Jujuy No. 1830 terreno [illegible] mts. de frente por 5 metros de [illegible] fondo. Hipoteca $ 3.500. Deuda actual [illegible] 3.200:939 Base de venta $ 5.200
No. Ho. 406 [illegible] serie 6 ojo.
LA PRENSA, 11 de agosto de 1919. ag 11

CASA EN LA CIUDAD DE Córdoba, calle Santa Rosa 968, frente a la plaza Colón, en su sucursal Córdoba.
EL 28 DE AGOSTO, a las 2 p. m. Mide el terreno 13.87 mts. por 43.35 mts. o sean 826 mts., 68 cm. cds.
N.o Ho 18.[illegible] serie 6 ojo. Base pesos 34.800. Hipoteca $ [illegible] Deuda actual $ 31.581.174 LA PRENSA, [illegible] de agosto de 1919. a12

CASA EN LA CIUDAD DE Córdoba, pasaje Bolla de en su sucursal Córdoba.
EL 27 DE AGOSTO, a las 2 p. m. terreno mide 6.98 mts. de frente [illegible] mts de fondo.
No. Ho. 418|17463, serie 6 ojo. Base pesos 6.000. Hipoteca $ 4.000. Deuda actual pesos 3.748:706, LA PRENSA, 13 de agosto de 1919. a13

SUCURSAL SAN JUAN

CASA EN LA CIUDAD DE San Juan, calle Santa Fe Nro. 325, (lote A.), en su sucursal San Juan.
EL 20 DE AGOSTO, a la 1 p. m., terreno mide: 309.30 mts cds., conteniendo varias piezas y demás dependencias.
N.o H.o 100|14148, serie 6 ojo. Base pesos 3,000. Hipoteca $ 3.000. Deuda actual $ 2.648.783. LA PRENSA 6 de agosto de 1919. a6.

PROPIEDADES EN EL DEPARTAMENTO 25 de Mayo, distante como a 2 km. al SE de la plaza 25 de Mayo, de la ciudad de San Juan, en su sucursal San Juan.
EL 21 DE AGOSTO, a las 11 a. m., a saber:
No. Ho. 216|22361, manzana 29 Norte, lotes 1, 3 y 5, superficie 16 ha., hipoteca $ 7.000, deuda actual 6.294.508. B. venta 7.000.
No. Ho. 217|22.363, manzana 29 Norte, lotes 2, 4 y 6, superficie 16 ha. 4.997 m. c., hipoteca $ 7.000, deuda actual 6.294.509. B. venta 14.200.
No. Ho. 218|22363, manzana 29 Norte, lotes 7 y 8, superficie 11 ha., hipoteca $ 11.800, deuda actual 10.610.144. B. venta 22.800.
No. Ho. 219|22364, manzana 29 Norte, lotes 9, 11 y 12, superficie 17 ha. 9.994.30 m. c., hipoteca $ 6.400, deuda actual 5.754.950. B. venta 12.800.
No. Ho. 220|22365, manzana 29 Norte, lotes 10, 13 y 14, superficie 16 ha. 6.497.80 m. c., hipoteca $ 1.300, deuda actual 5.665:058. B. venta 13.300.
No. Ho. 221|22366, manzana 29 Norte, lotes 15 al 21, superficie 25 ha. 5.500 m. c., hipoteca $ 3.000, deuda actual 2.697.647. B. venta 6.900.
No. Ho. 222|22367, manzana 29 Norte, lotes 22 al 29, superficie 41 ha. 4.488 m. c., hipoteca $ 3.300, deuda actual 2.877:490. B. venta 7.400.
Límites en conjunto: al N., con pertenencia de P. Polesman; al S., con la manzana 29 Sur; al E., con la manzana 30 Norte, y al O., con propiedad de A. Sarmiento, conteniendo viña, terreno alfalfado, etc.
No. Ho. 216|22361 y otros, serie 6 ojo.— LA PRENSA, 8 de agosto de 1919. a8

PROPIEDAD PARA MOLINO denominada San Pablo, ubicada en lo urbano de la ciudad de San Juan, calle Rawson, en su sucursal San Juan.
EL 25 DE AGOSTO a la 1 p. m., dista como 1 km. al S. O. de la plaza 25 de Mayo de esa ciudad, conteniendo casa-habitación, corral, parrales, huerta de árboles frutales, etc. Compuesta de una superficie de 13.311 mts. 8 dm. cds. lindando: al N., con propiedad de la sucesión de J. I. Flores Cano; al S., con pertenencia de la testamentaria de A. Reyes Portus; al E., con la calle Rawson y al O., con la avenida España, o como mejor lindare.
N.o H.o 117|14964, serie 6 ojo. Base pesos 40.700. Hipoteca $ 50.000. Deuda actual $ 46.350.272. — LA PRENSA, 11 de agosto de 1919 a11

SUCURSAL PARANA

A REQUERIMIENTO JUDICIAL. — Dos casas en la ciudad de Paraná una en la calle Diamante esquina Río Negro y la otra en la calle Río Negro N.o 356, en su sucursal Paraná.
EL 13 DE AGOSTO a las 3 p. m., compuesta la primera de 4 habitaciones y demás dependencias y una pieza de servicio. La segunda se compone de dos habitaciones y dependencias. Edificadas las dos en un terreno de 940 mts. cds.; lindando: al N., con la calle Diamante; al S., con G. Fontanetto; al E., con la calle Río Negro y al O., con T. von Damune, hoy G. Fontanetto.
N.o H.o 245|23059 1.a ley 9155, 2.a serie. Base de venta, $ 7.000. Hipoteca $ 5.500. Deuda actual, $ 5.322.119. Aviso iniciado en LA PRENSA, 30 de julio de 1919. j30

SUCURSAL SANTIAGO

CAMPO EN EL DEPARTAmento de Atamisqui, denominado Quimili Pozo, en su sucursal Santiago.
EL 20 de AGOSTO a las 2 p. m. compuesto de una superficie de 1874 hectáreas, 89 áreas; lindando al N., con Juma Pozo, al S., con E. Canal Feijoo y terrenos fiscales y al O., y E., con el fisco.
N.o H.o 99|15697, serie 6 ojo. Base pesos 9.521.01. Hipoteca $ 6.000. Deuda actual $ 5.487.410. LA PRENSA, 6 de agosto de 1919. a6

CASA EN LA CIUDAD DE Santiago, calle Avellaneda Nros. 233|37, en su sucursal Santiago.
EL 20 DE AGOSTO, a las 2 p. m., terreno mide 10 mts de frente por 40.40 mts. de fondo, conteniendo 3 habitaciones y demás dependencias.
N.o H.o 66|12446, serie 6 ojo. Base pesos $ 500. Hipoteca $ 10.000. Deuda actual $ 8.992.156. LA PRENSA 6 de agosto de 1919. a6

SUCURSAL SAN LUIS

FRACCION DE TERRENO ubicada hacia el Norte de la ciudad de San Luis, en su sucursal San Luis, el 19 de agosto a las 3 p. m., compuesto de una superficie de 7.318 mts. cds., lindando: al N. con calle pública, al S. con vía del Ferrocarril Andino, hoy B. A. al P.; al E. con T. Olivero, y al O. con J. A. de Caminos.
No. Ho. 38|5128, serie D. Base, $ 1.100 al contado
LA PRENSA, agosto 5 de 1919 a5

TERRITORIO NACIONAL DE LA PAMPA CENTRAL

EL JUEVES 21 DE AGOSTO en su local calle 25 de Mayo núm. 245 (capital federal), a las 3 p. m. Un establecimiento de campo denominado "Santa Felisa", ubicado en la Pampa Central, sección II, parte del lote 10, fracción C. y parte del lote 6, fracción D.; a 20 cuadras de la estación y pueblo Uriburu (F. C. O.) y a una legua de la estación y pueblo Anguil (F. C. O.), con superficie de 5.292 hectáreas, 50 áreas o lo más o menos que resulte dentro de los siguientes linderos: al N., con F. Caminos, Rodríguez y Soala, al O., con M. Blanco y chacras de Anguil; al E., con quintas del pueblo Uriburu y P. C. Pera, y al S., con Maxeres y Bernar.
No. Ho 17.527, 6 ojo. Base $ 490.600. Hipoteca $ 380.000. Deuda $ 347.586. a7

EL JUEVES 21 DE AGOSTO en su local calle 25 de Mayo 245 (capital federal), a las 3 p. m. 400 hectáreas de campo en la Pampa Central, lotes nums. 26, 27, 31 y 32 que son parte de la mitad N. del lote 21, fracción A, sección II. lindan: al S., con Furlong, al N., con los lotes 28 y 33; al E., con los 21 y 22 y al O. con los lotes 36 y 37. Este campo se vende en el estado en que se encuentra. No. Ho 7.121. 6 ojo. Base $ 10.900. Hipoteca $ 10.000. Deuda $ 8.530. a7

Vicente P. Cacuri

CEDULAS, CENTRO SUR— Carlos Calvo [illegible], al lado de Entre Ríos. Base. $ 10.500, incluso 7.200 cédulas. Muy central y muy barata. Buen edificio. Sala, 6 habitaciones, hall, baño, todas comodidades. Renta actual $ 1.0 [illegible] anual), puede dar [illegible] Al mejor postor sobre su base [illegible]
EL DOMINGO 17 de agosto, a las 3 p. m., en la misma. V. P. Cacuri. v17

PALACETE ESPLENDIDO en la situación más atrayente de Belgrano; [illegible] vienda, flamante, sin estrenar, [illegible] garage, planta de recepción [illegible] piso alto, magnífica terraza. Base en cada [illegible] $ 65.000, [illegible] muchas facilidades. Remataré
EL DOMINGO 24 de agosto, a las 4. V. P. Cacuri, Rivadavia 827 1p

SAUL Z. HERRERA

San Martín 93—U. T. 6731 (Av.)

JUDICIAL — 2 CASAS EN un block en Belgrano, calle Superí núm. 1232, esquina Olaguer, núms. 3302, 3306 y 3310 construida en terreno de 9.15 mts. de frente al N. E., por 23.50 mts. de fondo en el costado N. O., y 23.45 mts. en el [illegible] S. E., frente a la calle Olaguer. Base, $ 10.267.80 m|n [illegible] partes de su tasación. El edificio consta de gran salón de negocio con 4 persianas metálicas, 3 vidrieras, sala con balcones, 1 dormitorio, [illegible] cocina, servicio, carpintería de cedro, [illegible] etc. Casa calle Olaguer núm. 3310, frente imitación, 2 salas con balcones, comedor, cocina, servicio, etc. Venta ordenada por el señor Juez doctor Pedro V. Meléndez, secretaría doctor Horacio Marcó en el juicio Francisco D'Onofrio, su sucesión. Por orden del mismo juzgado, exigiré el 8 ojo como parte de precio y el 2 ojo de comisión. Por más datos a la secretaría actuaria o a mis oficinas de mi casa central, San Martín 93, U. T. 6731, Avenida.
EL DGO. 17 de agosto a las 2 p. m., en las mismas. Horacio Marcó a3

JUDICIAL — PROPIEDAD [illegible] para una industria y familia. En [illegible] calle Caboto [illegible] 3751, entre Medrano y [illegible] a una cuadra [illegible] Edificada en terreno [illegible] de frente al Sur por 31.98 mts. [illegible] donde [illegible] contra [illegible] forma martillo en contra [illegible] teniendo por linderos a don Vicente Tamburini, teniendo una superficie de 314.94 mts. cuadrados. Base $ 42.682.08 m|n de [illegible] 2|3 partes de su tasación. Edificio de 2 cuerpos independientes [illegible] 2 dormitorios [illegible] cuerpo por [illegible] al frente, amplio galpón [illegible] pisos, de [illegible] ocupada por un gran taller [illegible] especiales [illegible] adecuado interior y muchos otros detalles. Venta ordenada por el señor Juez doctor Pedro V. Meléndez, secretaría doctor Horacio Marcó, en el juicio [illegible] su sucesión. Por orden del mismo juzgado exigiré el 8 ojo como parte de precio y el 2 ojo de comisión. Por más datos a la secretaría actuaria o a mis oficinas de mi casa central, San Martín 93, U. T. 6731 Avda.
EL DOMINGO 17 de agosto a las 2.30 p. m. en la misma a3

CASITA MUY BARATA. — En el Caballito A 3 c. de las avenidas Bella Vista y San Martín [illegible] eléctricos a todas rumbos. Calle Andrés Lamas 1885 y San Martín. Base $ 2.000 a largos plazos. edificio [illegible] de sala 2 d., baño, galería, etc. Visítese a toda hora.
EL DGO. 17 de agosto, a las 4 p. m. En la misma. ag 10

CASA BARATA Y CENTRAL a 2 cuadras de Av. Córdoba, calle Gorriti [illegible] Lavalleja de 10x27 vs. Base pesos 3.000 a plazos. Edificio de 5 piezas, cocina, cloacas y adoq. pago. Visítese a toda hora.
EL DOMINGO 17 de agosto a las 2.30 p. m. En la misma. ag 10

SADI CARNOT 1279 AL 81, al llegar a Coronel Díaz casa habitación de gran renta, de 10x45 vs. Base 15.000 $, a plazos, sala 4 d. comedor, baño, cocina, cloacas y adoq. pago. Barrio espléndido por su edificación. Visítese.
EL DOMINGO 17 de agosto a las 3 p. m., en la misma. ag 10

EN LO MEJOR DE FLORES. Linda casa para vivir (desocupada y recién pintada) Avenida Directorio 3789 y Culpina. De 10x45 vs. Base $ 10.000, incluso 6.000 cédulas. Consta de sala, 3 d., comedor, baño, pieza de servicio, cocina, w. c., galería, c. de yeso, etc. A 4 c. de Rivadavia (altura 7200) con Subterráneo. Visítese.
EL DGO. 24 de agosto, a las 4.30 p. m. (En la misma). v18

Giménez Zapiola, Panelo y Cía.

JUDICIAL — Bmé. MITRE 4048|50 y 54, entre Almagro y Gascón, a 2 cuadras de Rivadavia, estación Medrano del subterráneo. Terreno mide según título: 18m454 (19v.) de frente al N. sobre Bmé. Mitre, por 63m43 (76v74) de fondo en el costado O., sobre el costado E. a los 30m81 (35v.) de la línea del frente hay un martillo a favor con el que sigue en una extensión de 26m84 (31v), hasta dar con el contrafrente que mide 26m98 (30v.) o lo más o menos que resulte. Según mensura: 16m20 (18v70) de frente, por 62m10 (71v70) de fondo en el costado O. teniendo en el contrafrente 29m. (33v48). El costado E., a los 30m90 (35v68) de la línea del frente tiene un martillo a favor de 11m30 (13v01) con el que sigue en una extensión de 22m60 (26v32) hasta dar con el contrafrente. Superficie 1.243.08 m. c. (1.65[illegible] 52 v. c.). El edificio consta de una casa de familia con zaguán, sala, vestíbulo, 4 habitaciones, comedor, baño, cocina, w. c., pieza de servicio, altillo, pasaje, dos patios y galería. Otro edificio anexo que consta de zaguán, salón negocio, salón taller, w. c., y galpón al fondo, hay además una fracción de tierra en el fondo que es otro galpón techado. Construcción moderna hecha con muy buenos materiales, frente imitación piedra, techos de azotea, cielorrasos de yeso, pisos de pino tea, carpintería de cedro, etc. La chimenea de mampostería, una instalación de calderas con revestimientos de mampostería y el cimiento de concreto del motor y varias máquinas para trabajar madera, así como el altillo, el tanque y columnas que lo sostienen no pertenecen a la propiedad, y que son del arrendatario. Por orden del señor juez de primera instancia doctor Meléndez, secretaría del doctor Cúneo, a propuesta de partes en el expediente "Anganuzzi Leonardo", su sucesión.
EL JUEVES 21 de agosto, a las 3 p. m., en nuestro hall. Base $ 55.311.32, las dos terceras partes de la tasación. Escrituras por el escribano señor Alberto Wille Bille. Título está en nuestro escritorio. 8 ojo a cuenta de precio y 2 ojo de comisión, en efectivo. Giménez Zapiola, Panelo y Cía. Florida 239. Nota: las dimensiones, según mensura, son: 10m30 (18v70) de frente por 62m10 (71v70) de fondo en el costado O., teniendo en el contrafrente 29 m. (33v48). El costado E., a los 30m90 (35v68) de la línea del frente, tiene un martillo a favor de 11m30 (13v04), con el que sigue en una extensión de 22m60 (26v32) hasta dar con el contrafrente. Florida 239. ag7

JUDICIAL. — EN VELEZ Sársfield. Concordia 154, entre Bacacay (tranvía 99) y Flores, a 1 cuadra de Rivadavia, a 3 de la estación Vélez Sársfield. Terreno: 8m66 (10 v.) de frente por 42m64 (49v23) de fondo en el costado NE. y 43m30 (50 v.) en el SO. Superficie: 372.12 m. c. (466.18 v. c.). Edificio: galería, 2 habitaciones principales, otra pieza, cocina, 2 piezas de madera al fondo con gallinero y árboles frutales, w. c. Buena construcción moderna. Base $ 6.933.33, las dos terceras partes de la tasación. Reconoce 4.500 cédulas Serie L., con las cuales podrá continuar el comprador, a estilo de plaza, devolviendo lo amortizado. Por orden del señor juez de primera instancia doctor Meléndez, secretaría del doctor Cúneo, a propuesta de partes en el expediente "Anganuzzi Leonardo, su sucesión".
EL JUEVES 21 de agosto, a las 3 p. m., en nuestro hall. 8 ojo a cuenta de precio y 2 ojo de comisión en efectivo. Escrituras por el escribano señor Alberto Wille Bille. Título está en nuestro escritorio. — Giménez Zapiola, Panelo y Cía., Florida 239.

JUDICIAL. — EN VELEZ Sársfield. Concordia 170, entre Bacacay (tranvía 99) y Flores, a 1 cuadra de Rivadavia y 3 de la estación Vélez Sársfield. Terreno: 8m66 (10 v.) de frente, por 23m91 (27v60) de fondo en el costado N. E. y 24m57 (28v37) en el S. O. Superficie: 209.91 metros cuadrados (273.89 v. c.). Edificio: galería, 3 piezas principales, otra pieza chica, baño, cocina, w. c. y un galpón. Construcción con buenos materiales. Base pesos 8.133.33; las dos terceras partes de la tasación. Reconoce 7.000 cédulas argentinas, con las cuales podrá continuar el comprador a estilo de plaza, devolviendo lo amortizado.
EL JUEVES 21 de agosto, a las 3 p. m., en nuestro hall. Por orden del señor juez de primera instancia doctor Meléndez, secretaría del doctor Cúneo, a propuesta de partes en el expediente "Anganuzzi Leonardo, su sucesión". 8 ojo a cuenta de precio y 2 ojo de comisión en efectivo. Escrituras por el escribano señor Alberto Wille Bille. Título está en nuestro escritorio. — Giménez Zapiola, Panelo y Cía., Florida 239.

JUDICIAL. — EN VELEZ Sársfield Concordia 162 entre Bacacay (tranvía 99) y Flores, a 1 cuadra de Rivadavia y 3 de la estación Vélez Sársfield. Terreno: 8m66 (10 v.) de frente por 41m90 (48v38) de fondo en el costado NE. y 43m64 (49v36) en el SO. Superficie: 366.42 m. c. (488.56 v. c.). Edificio: galería, 4 piezas principales, otra pieza chica, baño, cocina, w. c., jardín al frente y frutales en el fondo. Buena construcción moderna. Base pesos 10.133.33, las dos terceras partes de la tasación. Reconoce 6.500 cédulas Serie L., con las cuales podrá continuar el comprador, a estilo de plaza, devolviendo lo amortizado. Por orden del señor juez de primera instancia doctor Meléndez, secretaría del doctor Cúneo, a propuesta de partes en el expediente "Anganuzzi Leonardo, su sucesión".
EL JUEVES 21 de agosto, a las 3 p. m., en nuestro hall. Visítese de 4 a 5 con tarjeta de nuestra casa. 8 ojo a cuenta de precio y 2 ojo de comisión en efectivo. Escrituras por el escribano señor Alberto Wille Bille. Título está en nuestro escritorio. — Giménez Zapiola, Panelo y Cía., Florida 239.

JUDICIAL — DE GRAN Renta. En Caballito, Neuquén 952, esquina Cucha Cucha, a su frente los tranvías 84 y 55, éste en combinación con el subterráneo, a 3 cuadras de la estación Caballito, F. C. O. y 4 de Rivadavia. Terreno: 10m43 (12v04) de frente sobre Neuquén, 6m70 (7v04) en la ochava, 21m68 (25v02) de frente sobre Cucha Cucha; 14m02 (16v21) en el contrafrente al S. y 23m20 (26v78) en el O. Superficie: 358.271 m. c. (477.71 v. c.). Edificio: 3 piezas, baño, cocina, w. c., galería, patio, verja de hierro y pilares de mampostería, buena construcción. Renta, $ 75 por mes, o sea el 10.38 ojo. Base $ 8.666.66, las dos terceras partes de la tasación. Orden del señor juez Dr. Klappenbach, secretario del Dr. Schatz, a propuesta de partes en el expediente "Volta, Salari y Cía. contra Beltrano Antonia y Pérez Juana".
EL DOMINGO 24 de agosto, a las 2.30 p. m., en la misma. 8 ojo a cuenta de precio y 2 ojo de comisión en efectivo.—Giménez Zapiola, Panelo y Cía. Florida 239. agst.10

JUDICIAL EN VELEZ Sársfield. Sarachaga 4278, entre Segurola y Gova, a 1 cuadra de la Av. Avellaneda y 5 de Rivadavia. Terreno: 11m258 (13v.) de frente al NO. por 12m90 (15v.) de fondo. Superficie 145.24 m. c. (196 v|c.). Edificio: 4 piezas principales, cocina, pieza de servicio en altillo, w. c., pared y verja de hierro al frente. Buena construcción moderna. Base, $ 6.200, las dos terceras partes de la tasación. Por orden del señor juez de primera instancia, doctor Meléndez, secretaría del doctor Cúneo, a propuesta de partes en el expediente Anganuzzi Leonardo, su sucesión.
EL JUEVES 21 de agosto, a las 3 p. m. en nuestro hall. 8 ojo a cuenta de precio y 2 ojo de comisión en efectivo. Escrituras por el escribano señor Alberto Wille Bille. Título está en nuestro escritorio. — Giménez Zapiola, Panelo y Cía., Florida 239.

Arturo Santiso y Cía.

CASTRO BARROS 861, entre Independencia y Pavón, buena casa, en [illegible] a 1 de la importante Avenida [illegible] rodeada de tranvías, consta de sala [illegible] en piedra, vestíbulo, [illegible] habitaciones, baño, cocina, [illegible] pisos pino tea, carpintería [illegible] patios mosaicos, luz, etc.
EL DOMINGO [illegible] de agosto a las 4 p. m. Base $ [illegible] en 13.000 en cédulas argentinas [illegible] mide 10 vs. de frente [illegible] visítese todo el día. Llave [illegible] su ubicación y condiciones [illegible] Seña 8 ojo. [illegible] Maipú 30. C. T. [illegible] v10

Arturo Demarco

SANTA FE Y CANNING. — Casa calle Charcas 3940, al lado de Canning [illegible] Santa Fe y a 3 cuadras de la plaza Italia. Amplia y buena casa compuesta de sala, comedor, 5 dormitorios, baño, 2 piezas de servicio, celosías, cloacas, sobre un terreno de 11 1|2 por 50. Visítese de 9 a 11 y de 2 a 5. Remato sobre la misma.
EL DOMINGO 17 de agosto a las 3. Base $ [illegible] 14.000 cédulas Banco Hipotecario Nacional. Más datos Bmé. Mitre 720. A. Demarco. a3

BASE $ 7.500, A PLAZOS, casita chalet [illegible] Constitución 3081, entre Rioja y General Urquiza, compuesta de una [illegible] preparada para altos, 2 piezas, 1 de alto, baño, cloacas y demás comodidades, a 2 cuadras de [illegible]. Remato
EL DOMINGO 17 de agosto a las 4 p. m. en la misma. Datos, Bmé. Mitre 720. A. Demarco. ag 10

BASE $ 5.000 A PLAZOS, LAS Casas 4151 casita compuesta de 3 piezas, galpón, cocina, cloacas, adoquinado pago, etc. Remato.
EL DOMINGO 17 de agosto a las 3 p. m. en la misma. Datos, Bmé. Mitre 720. A. Demarco. ag 10

ALBERTI 1096, esq. Humberto 1 2499, asfalto pago, compuesta de gran salón de negocio con sótano, 3 dormitorios y 1 de alto, [illegible] 12x32, edificio de 1er. orden, entrando en la venta las instalaciones. Base $ 15.000 a plazos. Remataré
EL DOMINGO 17 de agosto a las 2.30 p. m. en la misma. Más datos, Bmé. Mitre 720. A. Demarco. ag 10

GARAY 3087 ENTRE RIOJA y General Urquiza, linda casa compuesta de sala, frente imitación piedra, 2 habitaciones, comedor y 1 en altos, cocina, cielorraso yeso, patio mosaico, cloacas, etc., buena ubicación, con tranvía al frente N. 74 y 16, 46 por la esquina. Base $ 8.000 a plazos. Remato
EL DOMINGO 17 de agosto a las 3 p. m., en la misma. Datos, Bmé. Mitre 720. — A. Demarco. ag 10

PROXIMOS REMATES Y FERIAS DE GANADOS

Adolfo Bullrich & Cía.

HOY

Toros Shorthorn de pedigrée y Cerdos Berkshire de "Miraflores"

Esta tarde, a las 2.30, remataremos en nuestro patio, donde están en exhibición, un buen lote de
11 TOROS SHORTHORN DE PEDIGREE, de muy buenas corrientes de sangre y
20 CERDOS BERKSHIRE DE PEDIGREE, (incluso 10 hembras), procedentes del establecimiento "MIRAFLORES", de los señores Ramos Mejía y Bengolea.
Catálogos y otros informes en nuestra casa.

ADOLFO BULLRICH y Cía.

2.500 VACUNOS DURHAM en Chascomús. Haciendas de buena mestización y en buen estado, procedente de conocidos establecimientos de la zona, en nuestro 103o. remate-feria de haciendas generales en Chascomús, F. C. Sud, de acuerdo con el siguiente detalle:
1000 novillos de 2 1|2 a 3 años, buena clase y buen estado; 400 novillos de 2 años, buena clase y buen estado; 300 novillos de 1 y 1 1|2 años, buena clase y buen estado; 700 vacas incluso 250 crías al pie, buena clase y estado; 100 vacas y vaquillonas para cría o invernada. El remate se realizará
EL MIERCOLES 13 de agosto, a las 12 m., en nuestras instalaciones, con las haciendas en lotes apropiados. Trenes: Los concurrentes de esta capital tienen tren de Constitución el día del remate, a las 7.50 de la mañana. Para el regreso correrá un tren especial, debiendo los concurrentes viajar con sus respectivos boletos. Comisión 2 por ciento al vendedor y 2 por ciento al comprador en haciendas generales y 3 ojo de cada parte en reproductores y yeguarizos. Otros informes en nuestra casa, Florida 273, Bs. Aires, o en nuestro escritorio en Chascomús. — Adolfo Bullrich y Cía. a8

JUDICIAL — PRODUCTOS de carrera. — 2 productos machos hijos de Cotopaxi y Boss Roy, y tres potrancas nacidas en 1916, hijas de Boss Roy, por Kendal, nacido en Inglaterra, se rematarán:
EL SABADO 16 de agosto, a las 2 p. m., en el local de Ventas del Hipódromo Argentino, por orden del señor Juez de 1.a Instancia Dr. Pedro V. Meléndez, en el expediente Rodríguez de la Torre, su concurso, incidente de administración, que tramita ante la secretaría José E. Cúneo. Comisión a cargo de los compradores — Adolfo Bullrich y Cía. ag11

3a. EXPOSICION INTERnacional de reproductores Aberdeen Angus, organizada por la Asociación Argentina de criadores Aberdeen Angus, con el concurso de los más acreditados criadores de la raza y a celebrarse en nuestro patio San Martín 254, en los días 13 al 20 del corriente.
Reglamentos, programas, etc., pueden solicitarse en nuestra casa central, Florida 273, Buenos Aires, o en el local de la Asociación, Corrientes 645.—Adolfo Bullrich y Cía. v17

EXPOSICION DE GANADERía en el Rosario. Organizada por la Sociedad Rural de aquella ciudad, y con la concurrencia de las más conocidas cabañas nacionales. Orden de ventas:
Viernes 15, a las 9 a. m.; aves y animales de carnicería.
Sábado 16, a las 9 a. m.; aves y perros. A las 2 p. m.: lanares.
Domingo 17, a las 9 a. m.; lanares, equinos y cerdos.
Lunes 18, a las 9 a. m.: lanares, equinos y cerdos. A las 2 p. m.: bovinos.
Martes 19, a las 9 a. m. y 2 p. m.: bovinos, hasta terminar.
Otros informes pueden solicitarse por correo o personalmente en nuestra casa, Florida 273, Buenos Aires — Adolfo Bullrich y Cía. v19

CERDO BERKSHIRE de PEdigree importado — Un cerdo Berkshire puro de pedigree recientemente importado, se rematará, por orden y cuenta de su dueño.
EL MIERCOLES 13 de agosto, a las 2.30 p. m., en nuestro patio San Martín 254, previa exhibición. Comisión al comprador. —Adolfo Bullrich y Cía. a12

LINCOLN DE SHEPHERD— 20 carneros Lincoln, procedentes de las más conocidas cabañas de Inglaterra, importados por el señor Joseph Shepherd, se rematarán
EL JUEVES 14 de agosto a las 2.30 de la tarde en nuestra casa, San Martín 254, previa exhibición. Comisión a cargo de los compradores —Adolfo Bullrich y Cía. a10

TOROS SHORTHORN y CERdos Berkshire de pedigree de "Miraflores". Un buen lote de 11 toros Shorthorn de pedigree de muy buenas corrientes de sangre, 10 de ellos hijos del toro Dunshah H. B. A. 26543 padre también de 14 toros criados a galpón y cuya venta en la última Exposición de Palermo alcanzó un promedio de $ c|l. 8.278 c|u., y 10 cerdos machos y 10 hembras Berkshire de pedigree, procedentes de la cabaña "Miraflores", de los señores Ramos Mexía y Bengolea; se rematarán:
EL MIERCOLES 13 de agosto, a las 2.30 p. m., en nuestro patio, San Martín 254, previa exhibición. Comisión a cargo de los compradores. - Adolfo Bullrich y Cía. a3

Casares Hnos. y Diehl

19.a Exposición Ganadera y Concurso de Ganado Gordo en ROSARIO

Organizada por la Sociedad Rural de Rosario, se inaugurará

Pasado Mañana Viernes 15 de Agosto

Concurren a este certamen, que se realizará en las instalaciones del Parque Independencia, en Rosario, las principales cabañas del país.
Las ventas se realizarán en el siguiente orden:
Viernes 15, a las 9 a. m., aves de corral y animales de carnicería
Sábado 16, a las 9 a. m., aves de corral, caninos, conejos y felinos.
Sábado 16, a las 2 p. m., lanares.
Domingo 17, a las 9 a. m., lanares, equinos y porcinos.
Lunes 18, a las 9 a. m., lanares, equinos y porcinos.
Lunes 18, a las 2 p. m., bovinos, continuando todos los días a las 9 a. m. y 2 p. m., hasta terminar.
Otros informes en nuestra casa, Sarmiento 357, o en nuestro escritorio en el local de la exposición.

CASARES HNOS. Y DIEHL.

EXPOSICION GANADERA de Rosario y Concurso de Ganados Gordos, organizada por la Sociedad Rural de Rosario, a realizarse en el Parque Independencia, los días 15 al 17 de agosto.
Orden de ventas: VIERNES 15 a las 9 a. m. Aves de corral y animales de carnicería. Sábado 16 a las 9 a. m. Aves de corral, caninos, conejos y felinos. Sábado 16 a las 2 p. m. lanares. Domingo 17, a las 9 a. m. equinos y porcinos. Lunes 18, a las 9 a. m. Lanares, equinos y porcinos. Lunes 18 a las 2 p. m. Bovinos, continuando todos los días a las 9 a. m. y [illegible] hasta terminar. Otros informes en nuestra casa, Sarmiento 357, o en nuestro escritorio en el local de la Exposición. Casares Hnos. y Diehl. v16

HEMBRAS BERKSHIRE Y Poland China [illegible] 33 hembras Berkshire [illegible] p. cruza, muy buena [illegible] condiciones, procedentes [illegible] "La Con[illegible]", en Lavallol, F. C. Sud, de los Sres. A. y E. Mora, se rematarán
EL MIERCOLES 13 de agosto, a las 2.30 p. m., en nuestra casa, Sarmiento 357, donde se exhiben. — Casares Hnos. y Diehl. ag10

TOROS Y VAQUILLONAS— En Monte Dorrego, San Justo F. C. O.; [illegible] toros de 2 años Durham puros por cruza [illegible] campo, de la estancia "San Jacinto" [illegible] y 200 vaquillonas de 2 años, Durham, p. p. cruza, de la estancia "Huetel" en 25 de Mayo, [illegible] servidas por toros de San Jacinto y [illegible] servir, reproductores libres de tuberculosis, se rematarán
EL MIERCOLES [illegible] de septiembre, a las 2 [illegible] p. m., en "Monte Dorrego", San Justo F. C. O., donde se [illegible] en exhibición. Comisión a cargo del vendedor. El día de venta correrá un tren especial de ida y vuelta, entre Once y San Justo que saldrá del Once a la 1 [illegible] p. m. — Casares Hnos. y Diehl v15

Julio L. Peña & Cía.

En SAN MAURICIO

Partido de Rivadavia F. C. O.

5000 VACUNOS

EL DOMINGO 14 DE SEPTIEMBRE

Inauguración de nuestra sucursal. 1p

Nazar y Hernández

970 vacunos 970

Incluso

580 VACUNOS DE TAMBO Y CRIA - 580

350 - NOVILLOS Y NOVILLITOS - 350

350 lanares 350

EN LUJAN, F. C. OESTE 21a. remate feria de haciendas generales en nuestras instalaciones, teniendo anotada hasta la fecha: 90 vacas mestizas Durham de muy buena procedencia (una marca) con 80 terneros (mitad chicos y mitad grandes) 22 vacas tamberas, muy buena clase, próximas a parir, 30 vacas tamberas, 60 vaquillonas mestizas Durham 1 y 2 años buen [illegible] tambero (1 marca) 50 vaquillonas y terneras mestizas, 60 vacas especiales y gordas, 50 vacas gordas, 60 novillos Durham, 1 1|2 a 2 años, 150 novillitos mestizos Durham 1 1|2 años, 100 terneros mestizos Durham, 1 año, 100 terneros mestizos para invernada, 40 novillos bueyes y torunos gordos, 100 vacunos mestizos Durham, al corte, 350 ovejas mestizas Lincoln, buena clase y estado, 100 lanares mestizos Lincoln al corte.
EL VIERNES 15 de agosto, a la 1.30 p. m. Por pedidos de local e informes en nuestro escritorio, Cangallo 666, o a nuestro representante en Luján, Sr. Enrique Yanis.— Nazar y Hernández. a6

Rivero y Viale

38a. REMATE-FERIA en Saladillo, F. C. S., y Monte [illegible] 100 vacunos Durham Incluso [illegible] toros machos y hembras
EL SABADO 16 de agosto, a la 1 p. m., remataremos nuestro [illegible] de acuerdo al siguiente detalle:
[illegible] toritos machos [illegible] buen estado y clase, una marca [illegible] de la Estancia La Estrella, de los señores Ni[illegible] Jorge Iturrioz e hijos; [illegible] machos y hembras de 2 marcas, buen estado y [illegible] 200 vacas buena [illegible] servidas, 50 vacas con [illegible] crías, 100 [illegible] toritos de 2 años [illegible] servidos, 100 novillos de 1 1|2 a 2 años, buena clase y estado, 100 vacas, carne gorda y gordas para consumo, en lotes 200 lanares, 100 potrillos y 40 yeguarizos.
Avisamos a los interesados que se han normalizado los trenes F. C. Sud y Meridiano V, pudiendo las haciendas ser embarcadas en las estaciones Saladillo y Saladillo Norte, contando con potreros de avena y maíz. Pidan informes en nuestros escritorios en Saladillo F. C. S., en Buenos Aires, Venezuela 1236 U. T. 1904 Libertad. v15

Norberto Bastanchuri

EN MARCOS PAZ, F. C. S. y C. G. P. B. A. — 131o Remate feria de haciendas generales en mis instalaciones.
EL LUNES 18 de agosto, a la 1 p. m. (Aunque llueva), para el que tengo anotados 400 vacunos, hasta la fecha. Próximamente detalles precisos. Pedidos de local e informes a mi escritorio en Marcos Paz, U. T. 8. — N. Bastanchuri. v15

ALCHOURRON Hnos.

REMATES—COMISIONES—CONSIGNACIONES

500 Vacunos en G. Belgrano, F. C. S. Remate-feria en el local de la Sociedad Rural.
EL VIERNES 15 de agosto, a las 11.30 a. m. Venderemos con las haciendas a la vista, las que a continuación se detallan: 150 vacas secas, buen estado; 150 vaquillonas de 2 1|2 años, buena clase y estado; 50 vacas y vaquillonas; 20 vaquillonas de 2 1|2 a 3 años, buena clase; 40 novillitos de 1 año, buena clase y estado; 70 vacunos al corte, 2 toros, buen servicio. Los concurrentes de la Capital y trayecto tomarán el tren que sale de Constitución el día del remate a las 7.05 a. m., regresando en la tarde. Seña 10 ojo. Comisión 2 ojo en haciendas generales y 3 ojo en reproductores y yeguarizos a cada parte. Informes y pedidos de local al señor Carlos Patruchi, en Gral. Belgrano o a nuestra casa, Sarmiento 442 y 448, Buenos Aires. — Alchourrón Hnos.

HACIENDAS EN TANDIL, F. C. S. — Remate-feria en el local de los Sres. Privio y Cía.
EL MIERCOLES 20 de agosto, a la 1 p. m. Informes y pedidos de local al Sr. Juan B. Vannoni en Tandil, Gral. Pinto 322 o a nuestra casa Sarmiento 442-448, Buenos Aires. — Alchourrón Hnos. v19

HACIENDAS EN C. SUAREZ F. C. S. En el local del Sr. Faustino Téchera.
EL DOMINGO 24 de agosto de 1919, a las 12 m. Informes y pedidos de local al señor Emilio Garibotto en Coronel Suárez o a nuestra casa, Sarmiento 442|448, Buenos Aires.—Alchourrón Hnos. v22

Pedro y Antonio Lanusse

En VILLA MARIA

(F. C. C. A.)

6.000 vacunos 6.000

El MARTES 19 de AGOSTO

v28

EN NUESTRAS INSTALAciones, con las haciendas clasificadas en lotes y de acuerdo al siguiente detalle: 170 vacas mestizas Durham, especiales en clase y gordura; 150 vacas con 150 terneros al pie, de 8 a 10 meses, especiales en clase y estado; 200 vaquillonas mestizas Durham, 2 a 3 años, especiales en clase y gordura; 200 vaquillonas mestizas Durham, 2 años, especiales en clase y estado, sola marca, servidas; 33 novillos mestizos Durham, 3 años, gordos; 20 novillos mestizos Durham, 1 1|2 años, gordos, 140 novillos cuarterones, 2 años, gordos, 150 toros y torunos criollos gordos; 828 novillos criollos, 3 a 5 años, gordos y carne gorda; 100 terneros mestizos Durham, de 10 a 12 meses, gordos; 30 vacas criollas gordas, 30 vacunos mestizos Durham, al corte, gordos, 213 novillos mestizos Durham, de 2 1|2 a 3 años, para invernada, 150 novillos mestizos Durham, 2 años, para invernada, en lotes de sola marca, 236 novillos mestizos Durham, 1 1|2 años, para invernada; 900 novillos cuarterones y criollos de 1 1|2 a 2 años, para invernada, 58 torunos y bueyes criollos para invernada, 43 novillos criollos, 3 años, para invernada; 218 vacas mestizas Durham, especiales en clase; 100 vaquillonas mestizas Durham, 1 1|2 años, buen estado; 300 vacunos mestizos Durham, para invernada; 32 toros mestizos Durham, de 3 a 4 años, servicio garantido; 1 toro holandés, 4 años, servicio garantido; 10 toritos holandeses de 1 1|2 a 2 años, aptos para servicio; 16 toros cuarterones, de 6 a 7 años, gordos. Comisión 2 ojo a cargo de los compradores y 3 ojo a cargo de los vendedores en haciendas generales. Por más datos o pedidos de local, dirigirse a nuestro escritorio en ésta, a nuestra sucursal Rosario o en Villa María, al señor Eugenio Gardella —Pedro y Antonio Lanusse, Belgrano 836. v12

EN BAHIA BLANCA — EL MIERCOLES 20 de agosto, efectuaremos nuestro próximo remate-feria de haciendas. — Por pedidos de local e informes dirigirse a nuestro escritorio en éste o en Bahía Blanca a los señores P. y A. Lanusse y Olaciregui. — Pedro y Antonio Lanusse, Belgrano 836. v19

EN BALCARCE, (F. C. S.)— EL DOMINGO 24 de agosto, efectuaremos nuestro próximo remate feria de haciendas. Por pedidos de local e informes, dirigirse a nuestro escritorio en ésta o en Balcarce al Sr. Juan A. Martínez. Pedro y Antonio Lanusse. v22

Miguel & Angel Castellar

(Antes Manuel Castellar e hijos)

1.200 VACUNOS, 500 LANAres en Azul, F. C. S. 499.o Remate-feria de haciendas, en nuestras instalaciones de aquella localidad.
EL VIERNES 15 de agosto, a la 1 1|2 del día, con las haciendas debidamente clasificadas, venderemos las siguientes anotadas hasta la fecha y otras que concurran ese día, a saber:
100 novillos mest. Durham, 3 años, buen estado; 150 íd. íd. de 2 1|2 años, buena clase; 100 íd. íd. de 1 1|2 años, buena clase y estado, 100 vacas mest., gordas; 50 íd. íd., carne gorda; 100 íd. íd. de vientre, buena clase, 1 marca; 100 íd. íd. íd., buena clase; 50 vaquillonas Durham 2 1|2 años, buena clase; 100 íd. íd., 1 1|2 años, buena clase, 100 vacas y terneros Durham, buena clase, 50 íd. íd. íd., delgadas; 200 animales vacunos al corte.
500 capones, ovejas y borregos mestizos Lincoln, de distintas procedencias. Seguramente concurrirán más haciendas. Por avisos de consignación u otros informes dirigirse a nuestros escritorios de Azul o Capital, Sarmiento 643. — Miguel y Angel Castellar v14

HACIENDAS EN CORONEL Suárez. 222o. Remate-feria de haciendas en nuestras instalaciones de Coronel Suárez F. C. S. y R. a P. B.
EL JUEVES 21 de agosto. Oportunamente detalles. Por consignaciones o informes, dirigirse a nuestras casas en Coronel Suárez, Azul o Capital, Sarmiento 643.—Miguel y Angel Castellar v20

Lanús y Peralta Ramos

En Merlo F. C. O. - Mañana 14 de Agosto

1.200 VACUNOS 1.200

DETALLE

100 novillos Durham, de 2 y 2 y 1|2 años.
250 novillos Durham, de 1 1|2 a 2 años.
200 novillos de 1 1|2 años, buena clase,
200 novillitos Durham, de 1 a 1 1|2 años.
100 terneros Durham, tamberos
100 vacas Durham, para invernada, servidas.
100 vaquillonas Durham, de 1 y 1|2 a 2 años.
100 vaquillonas Durham, de 1 y 1|2 años.
50 vacunos gordos, para carnicería

Pedidos de local e informes, nuestro escritorio Reconquista 46, U. T. 2121 (Avenida). — LANUS y PERALTA RAMOS. v14

Potros — Caballos — Rodados — Arneses

MANUEL C. NAÓN — REMATES - COMISIONES

MAÑANA JUEVES 14 DE agosto, a las 2 p. m., remataré en mi casa, Cangallo 2519 al 99 lo siguiente:

20 POTROS PERCHEROES muy especiales, [illegible] y gordos, procedentes de San Ignacio.

25 POTROS TIPOS ANGLO-normando y Morgan [illegible] recomendados, de igual procedencia.

40 POTROS Y YEGUAS cuarterones, [illegible] de Gonzál. [illegible] tiro y silla, misma procedencia, varios lotes de caballos y yeguas de tiro a prueba, carros, carruajes, lonas, guarniciones, etc. Manuel C. Naón 1p

A. R. Navarro y Cía.

20o. REMATE-FERIA EN GEneral Acha, F. C. P. (Pampa Central), en nuestras propias instalaciones.
EL JUEVES 14 de agosto a la 1 p. m. 1300 novillos y vacas, 2000 capones y ovejas, 6 toros Durham, 10 padrillos, 100 novillos M. D. de 2 1|2 y 3 años, buena clase y estado, 300 novillos M. D. de 1 1|2 y 2 años, buena clase y estado, 210 novillitos de año, muy buena clase y estado, 3.0 vaquillonas, íd. íd. de 2 y 3 años, buena clase y estado, 150 vacas M. D. servidas muy buena clase y estado, 150 vacunos al corte, íd. íd. íd. íd., 2.000 capones cruza Lincoln, buena clase y estado, 5 toros Durham de buena clase, en buen [illegible] 10 padrillos percherones. Con seguridad habrá mayor número de consignaciones. Por datos y pedidos de local, dirigirse a nuestros escritorios en General Acha o Buenos Aires, Sarmiento 160, 2o piso. — A. R. Navarro y Cía. v13

SARRACINO y Cía.

En 25 de MAYO

(F. C. S.)

47.o REMATE-FERIA

EL SÁBADO 16 DE AGOSTO

A LA 1.30 P. M.

1.200 vacunos 1.200

DETALLE: 100 NOVILLOS 2 1|2, 3 y 3 1|2 años, carne gorda; 50 novillos 1 a 2 años, invernada; 150 vacas gordas y carne gorda; 150 vacas tamberas, garantidas, próximas a parir; 200 vacas buena clase, invernada; 100 vaquillonas 2 años especiales en clase, servidas; 100 vaquillonas 1 y 1 1|2 años, buena clase y buen estado; 120 terneros gordos e invernada; 100 vacas con 100 terneros al pie; 15 bueyes gordos y c. gorda y 15 toros muy buena procedencia. Por más datos dirigirse a nuestro representante en 25 de Mayo, señor M. H. Amaral o a nuestro escritorio central en Lobos. — Sarracino y Cía. v15

José M. de Yriondo y Cía.

8 AUTOMOVILES MARCAS "Renault", "Ford", "Studebaker", "Allen", "Nationa[l]", "Paige", etc., en perfecto estado y marcha, se rematarán por cuenta y orden de su dueño.
HOY MIERCOLES 13 de agosto, a las 3.30 p. m., en nuestro patio B. Mitre 553, donde se exhibirán desde el jueves. José M. de Yriondo y Cía. a9

DE CARRERA, TOTORA II, 1913 [illegible] Adentro por Napoleón y [illegible] [illegible] 1913 [illegible]
MAÑANA JUEVES 14 de agosto [illegible] en nuestro patio B. Mitre [illegible] donde se exhibe. José M. de Yriondo y Cía. [illegible]

ABERDEEN ANGUS IMPORtados, 5 toros de grandes pedigrees [illegible] premiados en las exposiciones de Perth y Aberdeen este año, importados por los señores Sidey y Poels y W. H. [illegible] se rematarán
EL LUNES 18 de agosto a las 2.30 p. m., en nuestro patio, B. Mitre 553. Pidan catálogos. José M. de Yriondo y Cía. a3

SHORTHORN IMPORTADOS por Sidey y Poels y F. G. Hughes. Primer lote 14 toros Shorthorn importados de Inglaterra, figurando el toro "Kilsan Willis" cuarto premio en Birmingham este año, y medio hermano de [illegible] Campeón en la Royal, y representantes de las tribus "Laurestina", "Princess Amy", "Mountain Acorn" y otras tan importantes.
EL LUNES 18 de agosto, a las 2.30 p. m., en nuestro patio, B. Mitre 553. Pidan catálogos. José M. de Yriondo y Cía. a3

SHORTHORN "DEL RINCON" de Hall [illegible] 11 toros Shorthorn puros de pedigree inscriptos en el H. B. A. procedentes de la Cabaña del Rincón, de los Sres. [illegible] Tomás Hall. Se rematarán
EL MIERCOLES 20 de agosto, a las 2.30 p. m., en nuestro patio, Bmé. Mitre 553, donde se exhiben. Pidan catálogos. — J. M. de Yriondo y Cía. a10

P. MENVIELLE & Cía.

EN GONZALEZ CATAN, C. G. B. A. [illegible] 60 Remate feria de haciendas generales
EL SABADO 16 de agosto, a la 1.30 en punto. Haciendas para invernada, [illegible] Próximamente detalles. [illegible] Datos e informes a nuestro escritorio, Rivadavia 633, U. T. 999 [illegible] Menvielle y Cía. v14

Tomkinson y Cía.

JUDICIAL — EN C. SARmiento, establecimiento "San Sebastián".
EL DOMINGO 17 de agosto a la 1 y 1|2 p. m., en la misma estancia remataremos por orden del Juez doctor [illegible] secretario doctor J. Ferrari, en los autos de doña Dolores P. de Casares, vacunos, yeguarizos, muebles y enseres. Comisión 5 ojo en animales y 10 ojo en muebles, etc. ag10

Eduardo Jolly

EN GENERAL RODRIGUEZ, (F. C. O.), 313 remate feria de haciendas generales
EL MIERCOLES 20 de agosto. Oportunamente detalles. Pedidos de local e informes, dirigirse directamente a la feria o a mi escritorio en Bs. Aires, calle 25 de Mayo No. 11. v14

MUEBLES Y MERCADERIAS EN GENERAL

Furst Zapiola y Cía.

JUDICIAL — EN FLORES.
A 4 cuadras de Rivadavia y Provincias Unidas. Buen terreno: calle Pergamino entre Merlo y Lobos, de 8.66 metros de frente por 46.19 metros de fondo. Base retasada $ 4 el metro cuadrado. Juez Dr. Campos, Secretaría Fernández. Juicio "Francisco Borrego, su concurso".
EL VIERNES 22 de agosto, a las 3, en Reconquista 434. — Furst Zapiola y Cía. v18

P. & Cía.
PIETRANERA & Cía.

JUDICIAL — Garay 1382|86.
Entre las plazas Constitución y Garay. En la situación más solicitada y valiosa de ese gran barrio del Sud. Casa con edificio antiguo, pero bueno para renta, hasta tanto se levante la propiedad de alto interés, que allí corresponde. Orden del señor juez doctor Lagos, secretaría doctor Vincent, en el juicio Juan Angel Canova c. G. Gangotti y Aberasturi, división de condominio. Tasación $ 32.315. Base $ 26.000.
EL DOGO. 17 de agosto a las 3. Mide 8m55 (10v25) por 35 m. (42 v). Superficie 415 v|c. Salón de negocio, 7 habitaciones, cuarto de baño, otra pieza de madera y habitación en altos. Produce más de $ 300. Visítese. Seña 8 o|o. Comisión 2 o|o. Victoria 633. U. T. 5836 Av.—Pietranera y Cía. v17

JUDICIAL — Casa en Flores.
A 1 cuadra de Provincias Unidas, con eléctricos y sobre el parque Avellaneda; patio en completa transformación. Calle Tapalqué 4516 entre Moreto y Ameghino. Orden del señor juez doctor Bunge, secretaría doctor Echegaray, en el juicio Maggio contra Chao. Cobro hipotecario. Base, la hipoteca, $ 3.000.
EL DOMINGO 17 de agosto, a las 3. Mide 8m06.60 por 36m33.50, con buena edificación, de 2 dormitorios, comedor, c. de baño, cocina, galería de material, mosaicos, cielo rasos de yeso, etc. Visítese; es muy barata. Seña 8 o|o. Comisión 2 o|o. Datos Victoria 633.—Pietranera y Cía. v17

TERRENO BIEN SITUADO y muy barato. A liquidarse terminantemente sobre la ínfima base fijada de $ 1.50 la v. c.
EL DOMINGO 17 de agosto, a las 4. Próximo a la Av. Provincias Unidas, a 1 cuadra de los eléctricos 43 y 45, sobre el adoquinado y en un barrio de densa edificación. Calle Chascomús entre Murguiondo y Oliden. Mide 10x42. Mira al S. E. Títulos perfectos. Victoria 633.—Pietranera y Cía. v17

VIVIENDA MODERNA EN Belgrano. De elegante construcción, muy chiche y confortable. Flamante y desocupada. Conocida por "Villa Colibrí" calle Republiquetas 3091 y Zapiola. A 2 cds. del eléctrico 36, adoquinado y cloacas. Base $ 18.000, a plazos.
El DOMINGO 24 de agosto, a las 4. Con jardines, 6 habitaciones, baño instalado, 2 halls, etc. Después detalles. Entretanto, visítese. Está en exhibición. Datos, Victoria 633.—Pietranera y Cía. v18

Manuel T. Durán

CAMPO EN CORDOBA. 9789 Ha. 35 As. 58 Ca.; con cédulas, en explotación sus bosques de quebracho blanco, tintitaco y otras maderas, con contrato hasta el 30 de junio de 1920, produce de renta por derechos de explotación $ 3.000 mensuales más o menos, faltando aun que explotar gran parte del bosque. El campo está rodeado por las líneas del ferrocarril Central Córdoba, Ferrocarril Argentino del Norte, distando de la estación Dean Funes, 14 kilómetros; de Quilino 11 kilómetros y de casilla cambio (kil. 135), 3 kilómetros; está cercado en todo su perímetro y tiene además 3 divisiones internas, una casa, varios pozos, represas y jagüeles. El contratista tiene instalado un ferrocarril Decauville, desde la estación Quilino hasta el interior del campo en una extensión de 15.000 metros con todos los demás elementos para el transporte de la leña, la tierra es especial para cualquier clase de cultivos, una vez hecho el desmonte.
EL VIERNES 29 de agosto, a las 3 p. m., en mi escritorio, calle Maipú 91; donde los interesados podrán leer el contrato y obtener planos y mayores informes. Base $ 12, la hectárea, pudiendo el comprador tomar a su cargo una hipoteca en cédulas argentinas de $ 74.000 m|n, reducidas hoy a $ 70.000 m|n (más o menos), aforándose las cédulas a la par en caso de que se coticen a mayor precio el día de la escrituración. Para visitar el campo, diríjase al Sr. Luis B. Carrillo, en estación Quilino. Seña 8 o|o. Comisión 3 o|o a cargo del comprador. Otros informes y planos, Maipú 91. M. T. Durán. ag12

Andrés Corvetto

CASA EN FLORES. — A 4 cuadras de Rivadavia y del subterráneo, Quirno 481. Venta terminante. Base $ 3.500. (Da $ 55. (19 o|o de renta)
EL DOMINGO 17 de agosto, a las 4. En la misma. 10v. por 23v66. 3 habitaciones, 1 de madera, cocina, pileta, luz eléctrica, patio mosaico. El mismo día se rematará el lote lindero. Títulos perfectos. Informes, 331, Reconquista. — Andrés Corvetto. a13

C. A. Figueroa

BASE $ 15.000 SANTA FE y Dorrego 2515 al 17. Buena casa, edificada en 377 v. c. Consta de sala, 3 hab. grandes y dep. Adoq. pago. Remataré:
EL DOMINGO 17 de agosto, a las 3 p. m., en la misma. Otros informes, Araoz 2574. — C. A. Figueroa. v14

BILLINGHURST Y CABRERA 3483. A una cuadra de Córdoba, 10x21 varas. Sala, 4 hab. y dep., cloacas y adoq. pago. Base $ 16 900. Remataré:
EL DOMINGO 17 de agosto, a las 4 p. m., en mi escritorio, Araoz 2574. — C. A. Figueroa. v14

URIARTE ESQUINA Cabrera, con frente al Norte. Ideal terreno, 17 por 10.19 varas. Adoquinado pago por ambas calles. Base $ 2.400 por todo el lote. Remataré:
EL DOMINGO 17 de agosto, a las 4 p. m., en mi escritorio, Araoz 2574. — C. A. Figueroa. v14

COSTA-RICA 4689 y GURRUchaga. Sala y 3 hab. Adoq. pago. Base, $ 10.800. Remataré:
EL DOMINGO 17 de agosto, a las 4 p. m., en mi escritorio, Araoz 2574. — C. A. Figueroa v14

CORRIENTES 3858|60 al 64.
Espléndida casa moderna, altos y bajos. 10x66 varas. todo edificado. Consta: gran salón de negocio, con sótano; 3 piezas, y dependencias. Otro gran local para industria y 2 casas para familia de 7 y 5 piezas y dep. Cada una da el 12 o|o de renta. No existe contrato con los inquilinos. Base, $ 110.000, se puede cargar dos pisos más. Remataré:
EL DOMINGO 24 de agosto, a las 4 p. m., en la misma. Otros informes, Araoz 2574. — C. A. Figueroa. v14

VIAMONTE 349 y RECONquista. A 3 cuadras de la calle Florida. 350 v. c. más o menos, 6 piezas. A donde tiene que valer más de 700 $ por v. c. Hoy lo quemo a $ 108 v. c. Base $ 108 la vara cuadrada. Remataré:
EL DOMINGO 17 de agosto, a las 4 p. m., en mi escritorio, Araoz 2574. — C. A. Figueroa. U. T. 1378 Palermo. v14

BASE $ 15 VARA CUADRAda o sea los 75 decímetros. En lo mejor de Palermo. Thames al lado del Nro. 1546. Espléndido terreno de 8m66 de frente por 44m70 de fondo. Adoq. municipal a cargo del comprador. Remataré:
EL DOMINGO 17 de agosto, a las 2 p. m., en el mismo terreno. Otros informes, Araoz 2574. — C. A. Figueroa. a13

*BASE $ 18.000 POR una Es*pléndida casa moderna. En Palermo. Consta de 12 habitaciones y dependencias, garage para 3 automóviles. Ubicación inmejorable. Calle San Salvador esquina Godoy Cruz 1891. El terreno mide: 17.35x22.59 varas. Frente imitación piedra, adoquinado por ambas calles. Remataré:
EL DOMINGO 17 de agosto, a las 2.30, en la misma propiedad. Otros informes, Araoz 2574. — C. A. Figueroa. a13

R. Brave

PETIT HOTEL, PARAGUAY 1464 entre Paraná y Uruguay. A dos cuadras de la plaza Libertad y del Colón. Mide 12 v. por 53.70. Distribución. Piso principal: amplia entrada, hall, con hermosa escalera de roble, sala, antesala, comedor, fumoir, toilette, office, jardín grande. Entrepiso: escritorio. Piso alto: vestíbulo, 4 dormitorios de amplias dimensiones y 2 baños. Subsuelo: cocina, antecocina, 3 piezas y baño para el servicio, bodega, carbonera, caldera de calefacción y vestíbulo. Amplio jardín. Construcción de primer orden, herrajes, mármoles, vitraux, carpintería, mosaicos, todo de la mejor calidad. Visítese de 10 a 12 a. m. y de 1 a 3 p. m., con una tarjeta del escritorio. Base, $ 135.000.
EL MIERCOLES 20 de agosto, a las 3 de la tarde, en mis escritorios, Corrientes 460. Seña 8 o|o. Comisión 2 o|o. R. Brave. ag13

*URUGUAY 610 ENTRE TU*cumán y Viamonte, casi frente al palacio de Justicia. Mide 10.33 v. x 16.10. Edificio sólido susceptible de una refacción. Consta de 4 habitaciones, 1 piecita, cocina, servicio y patio. Con muy poco gasto puede transformarse en una buena casa, que por su situación sería indicadísima para un estudio, produciendo entonces una renta elevada. Está alquilada en $ 160 por mes, sin contrato. Base, $ 30.000. Reconoce una hipoteca por $ 15.000 al 7 1|2 o|o anual que vence el 31 de enero de 1921. El comprador debe tomar a su cargo esta hipoteca, pudiendo cancelarla en cualquier momento, previo pago de un trimestre de intereses.
EL MIERCOLES 20 de agosto, a las 3 de la tarde, en mis escritorios, Corrientes 460. Seña 8 o|o. Comisión 2 o|o.—R. Brave. ag13

Rufino de Elizalde y Cía.

EN LOBOS, 970 HECTAREAS parte del conocido campo "El Bañadero" alambrado en todo su perímetro; distante una legua y media de Salvador María al S. O. y 3 leguas y media de la estación y pueblo de Lobos; venta en 3 lotes con facilidades de pago. Base $ 350 la hectárea, pagaderos mitad al contado y mitad a 6 y 12 meses con garantía hipotecaria y 7 o|o de interés anual.
EL MIERCOLES 20 de agosto a las 3 p. m. en nuestra casa San Martín 241. Fracción de campo muy pareja que por sus tierras y buenos pastos la hacen apta para tambo; con buena agua a 3 y 5 metros, teniendo pequeños montes muy bien distribuídos. Linda al N. O. [illegible] medio de Saladillo a Lobos) con Suc. Tomás Anchorena; al N. E. con Francisco J. Villanueva; al S. O. con Carmen Arévalo de G. Hill Soto; al S. E. V. y D. Cascallares y Juana C. de Aguilar. Los lotes numerados del 1 al 3 constan de una superficie de 162 hec. cada uno y se entregarán amojonados. Los lotes 1, 2, 3, 4 y parte del 5 reconocen un contrato que vence a fin del corriente año y los lotes 4 y parte del 5 vence el 30 de abril de 1921. La escrituras se otorgarán por ante el escribano señor J. M. Torreguitar, San Martín 66. Los interesados deben visitarlo por Salvador María donde cualquier cochero les indicará su ubicación. Títulos perfectos. Seña 8 o|o. Comisión 3 o|o. Informes y planos a nuestra casa San Martín 241.—Rufino de Elizalde y Cía. a1

LOS CAMPOS DE VILLARINO 8.292 hs. 34 as. 99 cs.; establecimiento formado, alambrado y dividido en potreros y con poblaciones a 2.1|2 leguas al Sud de la estación Sayus, F. C. S. Base $ 11 por hectárea, mitad al contado y mitad a un año de plazo, sin interés.
EL MIERCOLES 20 de agosto a las 3 p. m., en nuestra casa San Martín 241. Campos que por su topografía, con algunas ondulaciones, calidad de sus tierras y la bondad de sus aguas lo hacen apto para la ganadería y agricultura; con abundancia de pastos tiernos, defendido por montes de alpataco, algarrobillo, piquillín, etc. el campo está alambrado con 7 hilos y postes de madera dura y varillas de hierro y dividido en cuatro potreros; existiendo una buena casa habitación de 7 piezas, baño y todas clase de comodidades, rodeada por una galería; aparte un rancho de cuatro piezas, bien hechas, un galpón de zinc de 15 x 8 m; existen 4 molinos bien distribuídos con tanques australianos, siendo 2 de ellos de piso de portland. Es conocido por de Andrés Von Salis. Este campo reconoce un contrato antiguo y muy barato que vence el 31 de agosto de 1920, por la suma de $ 4.300 m|n. que tendrá que respetar el comprador. Por planos e informes a nuestra casa, San Martín 241.—Rufino de Elizalde y Cía. ag1

En VELEZ SARSFIELD. Casa calle Azul 140, entre Coronel Falcón y Provincias Unidas, a una cuadra de Rivadavia, es decir, una ubicación ventajosísima. Base $ 10.000 m|n, incluídas 3.000 cédulas argentinas.
EL DOMINGO 17 de agosto, a las 4 p. m., en la misma. Su edificio, de sólida construcción, y muy bien tenido, en terreno de 8m20 por 37m80, consta de jardín al frente, dos amplios dormitorios, gran comedor con galería y piso de mosaico, pieza de servicio, baño, cocina, patio con mosaicos, fondo, 2 piezas en altos y demás comodidades. Visítese de 3 a 5 p. m. Títulos perfectos. Seña 8 o|o. Comisión 2 o|o. Informes a nuestra casa San Martín 241.—Rufino de Elizalde y Cía. a13

JUDICIAL — EN BELGRAno, casa Washington 2260, entre Olazábal y Mendoza, a 2 cuadras de la avenida Monroe. Base, $ 2.993.86 m|n.
EL MIERCOLES 27 de agosto, a las 3 p. m., en nuestro escritorio, San Martín 241. Terreno de 17m.32 de frente por 43m.30 o sean 749m.85 dec. cuadrados, consta de 2 piezas, cocina y demás comodidades. Venta por disposición del señor juez doctor Padilla, secretaría Saguier, en el juicio seguido en el expediente núm. ... Seña 8 por ciento. Comisión 2 o|o.—Rufino de Elizalde y Cía. a13

EN BELGRANO—JUDICIAL casa calle Forest núm. 2245, entre Olazábal y Mendoza, a 2 1|2 cuadras de la avenida Monroe. Base $ 2.249.90.
EL MIERCOLES 27 de agosto, a las 3 p. m., en nuestro escritorio, San Martín 241. Terreno de 8m.66 de frente por 43m.30 de fondo, igual a 374m.97 dec. cuadrados, consta de 2 piezas, cocina y demás comodidades, con galería al frente y cerco de alambre tejido. Seña 8 o|o. Comisión 2 o|o. Informes a nuestra casa, San Martín 241. —Rufino de Elizalde y Cía. a13

EN BELGRANO—JUDICIAL —Casa quinta calle Olazábal 3624, 3650 y 3676, entre Av. Forest y Wáshington, muy buena situación, a una cuadra de la Av. Monroe, y a 2 1|2 de la estación Coghlan, F. C. C. A. Base $ 21.636.63 m|n de c|l.
EL MIERCOLES 27 de agosto, a las 3 p. m., en nuestra casa, San Martín 241. Su terreno mide 51m.36 de frente por 43 m. 30 de fondo, igual 2.275.84 metros cuadrados; su edificio, construído en el centro, consta de gran comedor, 6 dormitorios, galería con cristales, baño y comodidades en el subsuelo cocina, antecocina y depósito, con un buen jardín, árboles frutales. Venta por orden del señor juez doctor Padilla, secretaría Saguier, en los autos del juicio seguido en el expediente número ... Se puede visitar de 2 a 5 p. m. Seña 8 o|o. Comisión 2 o|o. Informes a nuestra casa, San Martín 241.—Rufino de Elizalde y Cía. a13

JUDICIAL — B. DE IRIGOyen 469 al 477, entre Belgrano y Venezuela, ubicación que no necesita comentarios, que se recomienda por sí sola; edificio antiguo, pero sólidamente construído, y que produce renta; su terreno espera el gran edificio que debe levantarse adecuado a ese barrio. Base $ 130.000.
EL MIERCOLES 27 de agosto, a las 3 p. m., en nuestra casa San Martín 241. Terreno de 15m.68 de frente al Este, por 50 m. 66 de fondo. Su edificio consta de 2 salones para negocio con 2 piezas interiores y dependencias. 4 casas altas compuestas de 7 piezas cada una y demás comodidades. Un inquilinato distribuído en 4 pisos, que tiene 40 piezas. Venta ordenada por el señor juez de la capital doctor Pedro V. Meléndez, secretaría Migoni, en los autos sucesorios de doña Albina van Praet de Sala. Seña 8 o|o. Comisión 2 o|o. Mayores informes a nuestra casa San Martín 241.—Rufino de Elizalde y Cía. a13

José A. Cevedo

PALERMO

COLEGIALES

1p

ACEVEDO 1366, ENTRE Guayanas y Cabrera, a un paso de la Av. Rivera, con tranvías a todas direcciones y combinación subterráneo. En terreno de 10 por 41v18 varas. Consta de sala, vestíbulo, gran comedor, 3 dormitorios, cocina revestida de azulejos, gran cuarto de baño, galerías de material, patios de mosaicos, w. c., piletas, jardín y en altos 3 habitaciones; todo en materiales de primera calidad, adoquinado pago, cloacas hechas, gas y luz eléctrica. Base definitiva $ 15.500. La propiedad reconoce 9.500 cédulas del B. Hip. Nacional.
EL DOMINGO 17 de agosto, a las 4 p. m., en la misma. Visítese a toda hora. 1p

FITZ ROY 2465 (Actual), A un paso de Santa Fe, donde nadie vende, a 1 cuadra de la estación Palermo (Pacífico), y sobre la nueva línea de Lacroze, en terreno de 10x47v10 varas. Consta de jardín al frente, 3 dormitorios, comedor, otra habitación, 3 más chicas, 2 galpones y otras comodidades en los fondos. Venta por división de condominio. Base $ 15.750.
EL DOMINGO 17 de agosto de 1919, a las 3 p. m., en la misma. Visítese de 8 a 10 de la mañana. 1p

FEDERICO LACROZE 3255 y 3259. Sobre esta importante arteria, con doble línea de tranvía al frente, en terreno de 10x63 varas, consta de gran negocio a la calle, dos amplios dormitorios, otra habitación, cuarto de baño, cocina, depósito para harina, sótano de mampostería, gran cuadra de 1826 metros, caballeriza y gran horno. La casa está alquilada con contrato en $ 300 mensuales, quiere decir que produce 12 o|o de renta. Adoquinado pago, luz eléctrica, gas, radio de cloacas.
EL DOMINGO 17 de agosto a las 2.30 p. m. en la misma. Base $ 28.000 con 14.000 cédulas. Escrituras por ante el escribano Ramón Saavedra, si el comprador acepta las cédulas. Visítese de tarde. 1p

*SERRANO 1514 y 1518. LLA*ve en mano, desocupada, en lo mejor de Palermo, a un paso de los boulevares Santa Fe y Rivera, con profusión de tranvías, buena casa baja, con gran salón de negocio de 7x8 metros, cuatro amplias habitaciones y una en alto, patios de mosaico, cocina, w. c., etc., adoquinado, cloacas, gas, electricidad. Mide 9.24 varas por 25.50 varas. Ad corpus. Base definitiva $ 15.000 m|nacional, pudiendo dejarse en hipoteca $ 7.000 al 7 o|o a 1 o 2 años. En ese caso escriturará Federico Rojo.
EL DOMINGO 17 de agosto a las 4.30 p. m., en la misma. Puede visitarse a toda hora. Más datos 349, Reconquista 349, U. T. 3703 y 3773 Av.—José A. Cevedo. 1p

Ramón Satorres

JUDICIAL. Propiedad central
Saavedra 1121, entre Humberto 1o. y San Juan. Buen edificio de [illegible] 2 piezas y dependencias. En terreno de 8m55 de frente por 17m371 de fondo al costado N. y 16m344 al costado S. Superficie total 144m132 c. Tasación $ 12.263. Base las 2|3 partes o sea $ 8.108. Orden del señor juez en lo civil Dr. Wadislao Padilla, juicio [illegible] y Guillermo Massimino por disolución de condominio, que tramita por la secretaría del Dr. Fox. Visítese todo el día. Títulos perfectos.
EL JUEVES [illegible] de agosto, [illegible] en la misma propiedad. Seña [illegible] Comisión [illegible]

José Bacigalupi
San Martín 56. U. T. 1163 Av.
CASAS

TALCAHUANO 640|48|50. — La ubicación culminante de la gran urbe. Frente a la plaza Lavalle y al lado del Palacio de Justicia. 17.10 vs. de frente por 66.52 vs. de fondo, teniendo un martillo a favor de 3.47 vs. por 6.56 vs. Superficie unas 1.200 v. c. Ad corpus. 2 locales al frente y 23 piezas interiores. Construcción antigua pero sólida. Puede producir mientras se estudia la futura edificación, buena renta. Base reducida para vender decididamente $ 220.000 $ (algo más de 180 $ v|c) inclusive 120.000 $ cédulas, dejándose además 100.000 $ en segunda hipoteca de 1 a 5 años de plazo, interés 7 o|o. ¡Sin dinero puede adquirirse! La venta es como judicial, para dividir un condominio. Visítese. Después detalles. — José Bacigalupi, San Martín 56.
EL DOMINGO 24 de agosto, a las 3, en la misma. v13

CASA Avda. RIVERA 1651.— Entre Bompland y Fitz Roy. Doble vía de tranvía al frente. Importante ubicación. Base, $ 15.500. TERRENO: 10x57v73. EDIFICIO: balaustrada, espacio para sala, 2 habitaciones con sótano, una más chica, baño, cocina, servicio y amplio fondo. En cal. Tirantería hierro. Adoquinado pago y cloacas. Aguas corrientes y alumbrado eléctrico. Visítese. Datos, José Bacigalupi, San Martín 56.
El DOMINGO 17 de agosto, a las 3, en la misma. v13

PRECIOSA CASA en FLORES
Amplia, moderna y bien construida. Calle Camalejas 2960, al lado de la Av. Nazca, a 2 cuadras del bulevar Gaona con tranvía 84 en combinación con subterráneo, a 2 de la Av. Avellaneda, con tranvías 89 y 99 y a 7 de Rivadavia. Base muy ínfima, $ 10.500. Hay plazos. Renta mínima $ 1380 al año. TERRENO: 10x56v60. EDIFICIO: verja material y hierro al frente, jardín, 3 habitaciones, comedor, baño instalado, cocina con azulejos, lavadero, gallinero, 2 habitaciones en altos, amplio fondo con plantaciones. Galería, celosías cedro, cielos rasos decorados, pisos tea, patio mosaico, parral, etc. Bien tenida. No hay que gastar un solo centavo. Visítese. Datos, José Bacigalupi, San Martín 56, U. T. 1163, Avda.
El DOMINGO 17 de agosto, a las 2.30 en la misma. v13

SOBRE GAONA Y BOYACA
Casa, calle Andrés Lamas 961, entre Neuquen y Franklin. 12x50 vs. 3 habitaciones, cocina y servicio. Construcción buena. Renta fácil 60 $ al mes. Base $ 5.500. Tranvías a un paso a todas direcciones. Visítese. Datos, José Bacigalupi, San Martín 56.
El DOMINGO 17 de agosto, a las 2, en la misma. v13

JUDICIAL — Avda. Coronel Roca No. 2384, entre Rivera Indarte y Pasteur, (Nueva Pompeya). Casa de madera en terreno de: 8m76 por 38m97. Cercos alambres tejido, dos piezas, cocina y altillo, todo de madera. Pequeña cancha bochas. Pozo con bomba. Base 2|3 partes tasación, $ 1241.36 m|n. Juez doctor F. Klappenbach, secretario doctor C. Schatz. Juicio: Juan Lusnich contra Odoul Gracien (su sucesión). Se exigirá 8 o|o a cuenta de precio y 2 o|o comisión a cargo del comprador. Datos a la secretaría citada o a mi oficina, San Martín 56.—José Bacigalupi.
EL DoO. 24 de agosto, a las 2, en la misma. v13

Guerrico y Williams

HOY
a la 1.30 en punto
Continuación del remate del LUNES
ARTICULOS DE BAZAR
Cuadros, grabados, etc., etc., y a las 3
Más de 380 lotes de vestidos de lana y seda por orden de una importante Tintorería
HOY desde la 1.30 p. m. HOY
en B. Mitre 757
Guerrico y Williams

*POR ORDEN DE UNA IM*portante tintorería de la plaza, 380 lotes, en vestidos de lana seda, lana y seda, trajes tailleur, blusas de todos estilos, tapados, trajes para hombre de rica calidad, sobretodos, frazadas, colchas, etc., etc., Todos bien presentados, de acuerdo con los reglamentos de la Asistencia Pública.
EL MIERCOLES 13 de agosto, a las 3 en punto de la tarde, en nuestra casa, 757 Bmé Mitre. En exposición desde el martes por la tarde. Comisión 10 o|o. ag10

ALFOMBRAS CARPETAS de buen gusto, lindos colores, género Smyrna, de todas dimensiones. Son 100 lotes, bien surtidos.
EL JUEVES 14 de agosto, a las 4 de la tarde, en nuestra casa, 757 Bmé. Mitre, donde estarán en exposición desde el miércoles a las 9 p. m. Comisión 10 o|o. a16

EL MIERCOLES 13 de Agosto a la 1.30 en punto, artículos de bazar, adornos, cuadros al óleo, grabados e infinidad de artículos de las vitrinas, (continuación del remate del lunes). Comisión 10 o|o. a10

Agustín P. Taurel y Cía.
Sarmiento 2118

HOY - Muebles

*RECOMENDAMOS A NUES*tra clientela y al público una visita a nuestro salón de ventas dada la imposibilidad de detallar la cantidad de juegos de sala, comedor, dormitorio, escritorio, vestíbulo, cajas de hierro, colchones, máquinas de escribir y una enormidad de muebles sueltos, adornos y objetos útiles a todo hogar que remataremos:
HOY MIERCOLES, a las 8 y 9 p. m. a12

AYERZA CULLEN & SEOANE
Socios: Isaac Ayerza, Huberto Cullen Ayerza, Ramón M. Seoane

LOS LUNES Y JUEVES, a la 1 de la tarde, remate de comestibles, bebidas, ferretería, artículos rurales, tienda y mercería. En nuestra casa, Defensa número 183 al 191. perm.

MADERAS DURAS — 2.500 tablas y tablones, medidas surtidas, para bretes y corrales de 1x6, 1x12, 1 1|2x12, 2x12, 1 1|2x8 y 2x8 y 634 lios listones de 1|2x2 y 1x3. En nuestra casa, 183 Defensa 193.
EL JUEVES 14 de agosto, a las 3 p. m., por orden de una consignación. Seña 20 o|o. Comisión 10 o|o. — Ayerza, Cullen y Seoane. a13

155 *BULTOS TE "CONGOU"* con 9.300 libras, sano y en perfecto estado. En nuestra casa, 183 Defensa 193.
EL JUEVES 14 de agosto, a las 2.30 p. m., se rematarán en lotes, a gusto de los compradores por orden de una casa introductora. Seña 20 o|o. Comisión 10 o|o. — Ayerza, Cullen y Seoane. a13

107 *CAJONES TE "CEYLAN"*
Averiado, de 30 kilos cada uno. En nuestra casa, 183 Defensa, 193.
EL JUEVES 14 de agosto, a las 2.30 p. m., se rematarán en lotes, por cuenta de quien corresponda. Seña 20 o|o. Comisión 10 o|o. — Ayerza, Cullen y Seoane. a13

ARTICULOS ALMACEN. — 385 jamones superior calidad, 70 cajones sardinas en aceite, 35 cajones pasta tomate extranjera, 75 bolsas nueces chilenas, 60 bolsas arvejas, 32 cajones anchoas, 35 cajones conservas, 350 bolsas harina trigo, 75 tercios yerba Paranaguá, 200 cajones pasas uvas, 50 cajones azul lavar, 26 cajones almidón, 150 cajones jabón Lustrolín, 70 cajones champagne, 150 cajones Oporto, Marsala, vino Argentino, 45 damajuanas grapa, 16 cajones licor Chartreux y anís, etc., etc. En nuestra casa, 183 Defensa 193.
EL JUEVES 14 de agosto, a la 1.30 p. m., se rematarán en lotes. Seña 20 o|o. Comisión 10 o|o. — Ayerza, Cullen y Seoane. a13

*VARIOS — 15 BOLSAS CAR*bonato de soda 1200 kilos, 15 lonas nuevas parvas y carros, 30 cocinas y braseros económicos, combustible aserrín; 4 cocinas económicas a leña y carbón, 15 fraguas a mano, ventilador, 150 cilindros para bombas molino, 38 rollos alambre tejido gallineros, 1.000 kilos acero en barras exagonal de 1|2", 3|8" y 7|16", 50 rollos alambre galvanizado Nro. 9, lote puertas y ventanas, etc., etc. En nuestra casa, 183 Defensa, 193.
EL JUEVES 14 de agosto, a las 2.30 p. m., se rematarán en lotes. Seña 30 o|o. Comisión 10 o|o. — Ayerza, Cullen y Seoane. a13

V. S. Vinelli y Hno.
Corrientes 2781, U. T. 1557 Mitre

*MARNE, LANCHA AUTOMO*vil, matrícula 21.989, construida en 1916, casco madera, eslora 10.25 mts., manga 2.30 puntal 1.10, motor Peugeot, 35-40 HP, 4 cilindros, cómoda cabina para 12 personas con puertas y 6 ventanillas con cortinas, asientos fijos con almohadones enfundados, reloj, percha metal, floreros de cristal, etc., popa descubierta con asientos y almohadones, tanque para 20 litros nafta, consumo 8 litros por hora, bomba a pistón, salvavidas, cabos, todo y varias herramientas. Base $ 2.500.
EL DOMINGO 17 de agosto a las 11 a. m., en el Tigre, muelle central, donde estará anclada. Puede visitarse y probar de 3 a 4 p. m.—V. S. Vinelli y Hno., Corrientes 2781. a12

PLANTAS — CANTIDAD DE frutales injertos de 2 años, forestales y de adorno, embaladas y en macetas, glorieta, tinas, etc., por cesación del negocio Corrientes 3049.
EL JUEVES 14 a la 1 1|2, allí. Visítese. Datos a V. S. Vinelli y Hno., Corrientes 2791. a12

J. BENJAMIN N. FRIGERIO

RURALES, COMESTIBLES construcciones navales, tienda, etc. Remato los LUNES y JUEVES, a las 2 p. m. en mi casa, Defensa 265. 1p

*¡¡MADERA DURA!! — IM*portante lote en tabla, tablones, tirantes, tirantillos y, alfajías, 27.500 en lotes, pueden verse parte de ellos. Remataré:
EL LUNES 18 a las 2 p. m., en n. casa, 257 Defensa 265. 1p

¡BORDADESAS NUEVAS!— 215 de un solo tipo, en block o lotes. Remataré:
EL JUEVES 14 a las 2 p. m., en mi casa, 257 Defensa 265. 1p

¡¡SOGA CAÑAMO! (Averías) de 1|2 pulgada, 180 fardos con 7,600 kos. en lotes, en mi casa 257 Defensa 265. Remataré:
EL JUEVES 14, a las 2 p. m. — Frigerio. 1p

¡¡AVERIAS!! ¡¡AVERIAS!! Infinidad de lotes en maderas, hierro, chapas, herramientas, útiles de negocios, etc. Procedentes de un corralón en liquidación. Todo a la vista, en mi casa, 257 Defensa 265. Remataré:
EL JUEVES 14, a las 2 p. m. Seña 20 o|o. Comisión 10 o|o. — J. B. N. Frigerio. 1p

¡¡LEÑA DE quebracho colorado!! 2.100 toneladas. Como judicial, por disolución de sociedad. En lotes al mejor postor. 1.100 toneladas tipo Campana, 500 id. media Campana, en torta; 200 id. astillada, 300 id., tipo calefacción. Puesta sobre wagón, bordo o domicilio en la Capital. Remataré en mi casa, 257 Defensa 265.
EL LUNES 18 a las 2 p. m. Seña 20 o|o. Comisión 4 o|o. — Frigerio. 1p

Carlos A. Galli

FABRICA DE CARROS MUY acreditada de Don Domingo Ithurbide, Calle Brasil Nro. 3073, entre Rioja y Urquiza, remataré:
EL DOMINGO 17 de agosto, a la 1 p. m., con orden terminante de liquidar todas las existencias. Galpones, maquinarias y útiles que se encuentran en el local indicado. v17

CARPINTERIA — SIERRA sin fin de noventa, marca "Guillet", una cepilladora de 60, una garlopa de 40, un tupí de un metro, una barrenadora, una máquina de hacer rayos con su correspondiente lijadora y una máquina de afilar cuchillas. v17

MOTORES ELECTRICOS — 3 de cinco caballos y uno de tres, corriente trifásica, marca "Labour" de 740 revoluciones, todos en perfecto estado y en marcha. Adquiridos en la importante casa de "Recht y Lehmann", Maipú 73. v17

HERRERIA—TRES fuelles de hierro, tres bigornias, dos fraguas, una máquina de recalcar, dos de doblar llantas, una de hacer tornillos, dos cortadoras y punzonadoras, una agujereadora, de alta velocidad, tres mil kilos de chapas negras Nro. 20 y una cantidad de herramientas y útiles que por su mucha extensión es imposible mencionarlas. v17

*CARROS — Cincuenta jardi*neras de panaderos y cigarreros, nuevas y usadas, para ciudad y campaña y una cantidad de furgones y chatitas para repartos, más cien pares de ruedas sueltas.
Me permito recomendar esta venta excepcional pues se trata de la cesación de negocio y todos los objetos en venta son de primera calidad y la mejor recomendación es pedir a los que tengan interés visiten esta fábrica, antes del remate. Seña 20 o|o. Comisión 10 o|o. Mayores informes, Lavalle No. 1545.—Carlos A. Galli. v17

L. Darmstädter y Cía.

*Los COMISIONISTAS de Bol*sa que suscriben han sido autorizados para ponder en remate, en el recinto de la rueda de la Bolsa de Comercio.
EL DIA JUEVES 14 del corriente, a la 1 p. m., los siguientes títulos: 71 acciones S. A. Compañía de Seguros "La Rural" de nom. $ 500 m|n c|u. Para más detalles a nuestro escritorio Bmé. Mitre 375.—L. Darmstädter y Cía. v14

JUAN SOLARI

IMPORTANTE ALMACEN.— "Del Toro", calle Santa Fe 3100 esq. Coronel Díaz, remataré:
LOS DIAS 18 y 19 de agosto, a la 1.30 p. m. Próximamente detalles. Datos a mi escritorio, Moreno 3700 y Pasco 313. Ambos teléfonos. — Juan Solari. v18

E. Méndez

*ALMACEN HOY, CALLE Al*sina 2302, a la 1.30, remataré $ 5.000 en conservas, arroz, azúcar, yerba, kerosene, jabón, galletitas, fideos, cigarrillos, mostrador y útiles. 1p

HOY J. L. RUIZ y Cía HOY
U. T. 17, Mitre — ESTACION ONCE — C. T. 1316, O.
238 PUEYRREDON 242

Grandes saldos de mercaderías en general, como ser: aceite de Oliva, azúcar, arroz, jabón, grasa La Negra, kerosene, sardinas, dulce, membrillo, chocolate, caramelos y otros varios que a continuación detallamos. — HOY, A LA 1.30.

HOY — QUESOS CHESTER id de Goya, pimentón, bórax, fideos, mostaza, vino Oporto, porotos, anchoas, extracto tomate, duraznos, pasa uva, quaker, té, grapa, zapatillas, achicoria, azul, jabón negro, nueces, almendras, bombones, saracas, escobas, sapolio, yerbas varias, sal gruesa, morrones, fernet, galletitas, vinagre, higo seco, vermouth, puré tomate, biter, arvejas, cognac, canela, anís, café, guindado, aperital, vinos italianos, conservas varias, pipermint, papel, aceite en botellas, whisky, caña, vino Oporto, jamones, azufre, vino Marsala, cigarros, Champagne, grasa de cerdo, soda cristal y 275 cj. de licores surtidos. Se rematarán al mejor postor, sin base y a voluntad de los interesados. Seña 20 o|o. Comisión 10 o|o. 1p

HOY. — TALABARTERIA, guarniciones para coches, break, sulkys, jardineras y carros, recados, bastos, sillas, id. baderos, monturas de paseo, mandiles, cojinillos, sobrepuestos carpincho, yuguillos ingleses, bozales, pecheras, lazos, cabezadas, riendas anteojeras, zapatos, bragueros, cinchas, estribos, látigos, varas para sulky, coches y charret, valijas, caronas, jergas y 236 piezas sueltas que se venderán en lotes fraccionados. Pueyrredón 238 al 42. 1p

*HOY — IMPORTANTE LO*te de maderas, como ser: lapachillo en tablas, tablones y tirantes, tirantillos, alfajías, listones, cielorraso de pino tea 1|2x6; varillas de spruce para yeseros y glorietas, varillones y otras que pueden visitarse en nuestro salón de ventas. 1p

HOY — CHAPAS Y VARIOS molino Guanaco, caños, bombas, hachas para desmontes, puertas, tranqueras, portones, bebederos, arados, armazones p. siembras, alambres púa, liso, ovalado y tejido, paja para esterillar, extranjera, columnas, varillas, postes 1|1, 1|2 y estacones, torniquetas, comederos, palas, canastos p. maíz, molino harinero, codos U, grasa p. carro, aceite mineral y 150 docenas de sapolín. Surtido que remataremos sin base, por intervención de sus comitentes. Seña 20 o|o. Comisión 10 o|o. La casa se encarga de la remisión de las mercaderías y guías a su destino.—J. L. Ruiz, 238 Pueyrredón 242. 1p

Bravo Ungaro y Cía.

33 *BAÑADERAS DE hierro* enlozado Standard, nuevas y averiadas; 20 lavatorios de hierro enlozado, 60 lavatorios de loza a pedestal y soporte; espejos, botiquines y sillas al laque, 35 bidets a pistón y a sopapa, nuevos y usados; inodoros de loza, calentadores a gas y a nafta y muchos otros accesorios para baño. Remataremos al mejor postor.
MAÑANA JUEVES a las 4 p. m., en n. casa, Suipacha 278. 1p

Outerelo, Roca y Cía.
Rivadavia 714. U. T. 6551 Av.

*REMATAREMOS EL Domin*go 17 de agosto, a la 1 de la tarde, la fábrica de peines en Mármol (F. C. S.) calle Toll 272. A 5 cuadras de Adrogué. Gran cantidad de máquinas, motores, trasmisiones, poleas, correas, muebles de escritorio e infinidad de lotes que detallaremos próximamente. v15

A. D. Fabbio
Maipú 224 — Los dos teléf.

EXPOSICION ARGENTINA de muebles finos y obras de arte; remate los jueves. Hoy venta particular. v12

Alfredo Piazza

DE VERDAD — $ 9.000 ES el capital del almacén despensa y bebidas, Soler 5601 esq. Fitz Roy, que remataré por orden de sus dueños
LOS DIAS 14 y 15 de agosto, y reconociendo que sería doloroso que una persona del ramo no viera lo provechoso del negocio, el que actualmente hace un diario superior a 100 $, el alquiler fácilmente reducible a 50 $, de ver llegar al remate. ¡Aquí solo necesita un almacenero de hecho! Este negocio, dada su ubicación y buena clientela ha rendido más de una fortuna. Se oyen ofertas para la venta particular, antes del remate, con un descuento extra, dentro del límite de lo aceptable. Entre las mercaderías generales hay cascos de vino superior, 7 cajones de aceite Iras. marcas, bolsas azúcar R. A., cilindros yerba y cuanto es común para el despacho de todo buen almacén. Mañana detalles. Martillero, Tucumán 877. 1p

M. Hoeffner

CORRALON DE ARTICULOS de construcción y galpones cinc, Rincón 48.
EL VIERNES 15 cte. (fiesta), a la 1 p. m. Remataré las existencias: Galpones, marcos, puertas, ventanas, celosías, banderolas marco, baldosas, molduras para muebles, tirantes madera y hierro, tablas, tabiques tanques, 4 columnas Nro. 18 de 4.60 m., 10 roperos, lavatorios, camas nuevas, una cepilladora, y machimbradora comb., una moldurera, etc. Comisión 10 o|o. Informes, Sarmiento 1522. 1p

Martín Bisáñez

RESTAURANT Y CAFE, 24 de Noviembre 73.
EL JUEVES 14 a las 3. Mesas cedro, sillas bar, modernas; armazón, zócalo estampado, cocina, batería, copas, platos, servicio en general. Informes, S. Peña 239. U. T. 6818 Lib. v14

BERETTA & Cía.
Casa moderna de remates
Avenida de Mayo 1066
MAÑANA
POR LA NOCHE
MEDICOS
Estudiantes - Dentistas
Importante remate de muebles e instrumentos de cirugía y electricidad médica.

*PARA MEDICOS. — REMA*taremos, sin base y al mejor postor, importantísimo surtido de muebles, útiles e instrumentos de cirugía y electricidad médica. Las ventas serán al contado, pero los compradores que lo soliciten podrán obtener facilidades de pago en los muebles y aparatos de valor. Rogamos a los interesados en estas condiciones, pasen primeramente por nuestros escritorios para convenir anticipadamente las condiciones de pago. Recomendamos a los señores médicos, dentistas y estudiantes próximos a egresar, este importante remate. Todos los muebles, útiles e instrumentos están en perfectas condiciones y corresponden a los últimos adelantos de la Ciencia, provinientes de los mejores fabricantes franceses y alemanes, como Collin, Mathieu, Gentile, Locquenstein, Siemens y Halske, Reiniger, Gelbert y Schall, Galpe, etc., etc. Todos los aparatos se venden garantizando su perfecto funcionamiento, y la casa pondrá a los compradores en contacto con un técnico en esta clase de maquinarias para que convengan, con el mismo, si lo creen conveniente, la instalación de los aparatos.
El remate se efectuará: EL JUEVES 14 del corriente a las 8.30 de la noche, en nuestra casa, Avenida de Mayo 1066. Pida Vd. catálogo. Teléfono 4645 Lib. 1p.

LIBROS DE MEDICINA.— Pocos pero buenos, se rematarán EL JUEVES, 14 en nuestro salón de ventas, Av. de Mayo 1066, a continuación del remate anterior. Solicítese catálogo.—Beretta y Cía. 1p

RAVIER & GONZALEZ
En nuestra casa, CHACABUCO 138
HOY Miércoles 13, a la 1.30 p. m. en punto
Grandioso remate de mercaderías para verano
45.000 docenas de artículos de Bonetería

SALDO de camisetas y calzoncillos con frisa de color y blancas, camisetas blancas, crudas y de color de algodón, calzoncillos cortos de algodón blancos, medias negras para señora, francesas, puntera blanca, de algodón y otros varios tipos en hilo y seda, calcetines para niño en diversas clases y tipos blancos y negros, inmensa cantidad de calcetines de algodón e hilo para hombre, medias largas, francesas, para niño.
TEJIDOS: sargas, géneros fantasía, sedalinas, percales, zephires, clarín, satiné, muselina, brines, gambronas, holandas, casimires, uso doméstico, bramante, granité de 1 y 2 anchos, alemanesco, etc., etc.
VARIOS: repasadores varias clases, servilletas, toallas, pañuelos de seda blancos y de color, de algodón negros y de medio luto, puntillas, elástico y gran cantidad de artículos en general.
Al contado. Comisión 10 o|o a cargo del comprador.

GUILLERMO GOWLAND & Cía.
HOY - LONA IMPERMEABLE y HOY
"GUANACO"
¡AVERIAS!
v14

248 *PIEZAS LONA IMPER*meable O M y M M de 40" y 35|26" con 23.245 1|3 yardas. En nuestra casa, 351, Bolívar, 361.
EL MIERCOLES 13 de agosto, a las 2.30 p. m. Se rematarán en lotes, al gusto de los compradores, por cuenta de quien corresponda y con intervención de seguros. Llegadas en los vapores "Camoens", "Rembrandt", y "Surabo". Seña 30 o|o.—Guillermo Gowland y Cía. v13

ALAMBRES: 15.500 *metros* alambre tejido con cable de 1.80, 1.50, 1.20, 1, 0.80, y 0.60 centímetros; 215 rollos alambre púa; 330 rollos alambre ovalado; 283 rollos alambre galvanizado liso, varias medidas. En nuestra casa 351 Bolívar 361.
EL MIERCOLES 13 de agosto, a las 2 de la tarde, se rematarán en lotes, por cuenta de varias consignaciones. Seña 30 por ciento.—Guillermo Gowland y Cía. a13

CHAPAS CANALETA
¡AVERIAS!
v14

350 *CAJONES HIERRO gal*vanizado, canaleta de 6, 7, 8, 9 y 10 pies. En nuestra sucursal, calle Vélez Sarsfield 336 (continuación de Entre Ríos).
EL JUEVES 14 de agosto, a las 2.30 p. m. se rematarán en lotes al gusto de los compradores, por cuenta de quien corresponda y con intervención de las compañías aseguradoras, llegadas en el vapor "Herschel". Seña 30 o|o.—Guillermo Gowland y Cía. v14

93 *TRANQUERAS LAPACHO* doble crucero, de 4 1|2, 4, 3 1|2, 3 y 2 1|2 metros, con postes de quebracho, 28 tanques australianos, 44 bebederos galvanizados, 13.200 varillas curupay, 1100 torniquetes, 650 postes quebracho colorado, 72 portones y puertas tejido, 120 cajones clavos techo, 250 paquetes hilo 4 hebras, guarniciones, pecheras, anteojeras, planchuelas, ganchos, caños galvanizados, latas black y grasa para ejes, bebederos curupay, cabos, cables, etc. En nuestra casa, 351 Bolívar 361.
EL MIERCOLES 13 de agosto, a las 2 de la tarde, se rematarán en lotes, al gusto de los compradores. Seña 30 o|o.—Guillermo Gowland y Cía. a13

MAQUINAS AGRICOLAS. — Trilladoras, segadoras, sembradoras, cosechadoras, arados, piezas repuesto, y otra infinidad de máquinas. En nuestra sucursal, calle Vélez Sarsfield 336 (continuación de Entre Ríos).
EL JUEVES 14 de agosto, a las 3 p. m., se rematarán en lotes, por cuenta de una casa introductora. Seña 30 o|o. — Guillermo Gowland y Cía. a13

REMATES SEMANALES — LOS MIERCOLES y VIERNES: comestibles y bebidas, ferretería, tienda, artículos rurales, etc., a la 1 de la tarde, en nuestra casa, Bolívar 351 al 361. perm.

D. GELDSTEIN y Cía.
2044 Corrientes 2044
HOY
A LA 1 Y 8 P. M.
MUEBLES
Antigüedades, Armas antiguas

*REGIO JUEGO DE COME*dor de roble macizo con vitrinas, espejos interiores, aplicaciones de bronce, compuesto de 14 piezas de la casa Lorenzini y Perotti, id. buen dormitorio de roble 3 cuerpos, 7 piezas, espléndido juego de comedor, caoba y marquetería, aplicaciones de bronce, compuesto de 9 piezas, id 1 comedor bombé, id 3 juegos de comedor Renacimiento, id 1 juego dormitorio de roble, 1 dormitorio Luis XV nogal con 2 roperos, dormitorios enchapados Luis XIV, imitación Luis XV, máquina cinematográfica completa con su luz marca Gaumont, especial para campaña, camas de bronce, id. camas, juego de escritorio de cuero, id de roble, escritorios a cortina, juegos de sala, máquinas de coser Singer, bibliotecas seccionales, alfombras de Smyrna, id persas, id varias, aparadores, mesas, sillas de Viena, estatuas de porcelana, id mármol, id bronce, loza y cristalería en general, cómodas, sillones de Viena, id giratorios, bibliotecas, armazones, mostradores, camas de hierro al laqué, relojes, cuadros, colchones, tabiques, zócalo, etc., etc.
HOY, a las 8 p. m. 1p

*PIANOS — 5 PIANOS en bue*nas condiciones, marca Sprunk, id otro Blondel, id 2 para estudio, instrumentos de música en general.
HOY MIERCOLES, a las 3.30 p. m. 1p

*ANTIGUEDADES — ¡ BUE*na cama de caoba, id sillones, id sofá, 1 mesa de luz de caoba forma lavatorio, mesa de centro, de caoba, en buenas condiciones, roperos de caoba, cómoda con tocador, colección de armas antiguas, 1 espingarda antigua, 1 casco antiguo, varias piezas con incrustaciones de oro y nácar, 1 libro antiguo con los apuntes del movimiento histórico desde el año 1814 a 1816, monedas y billetes antiguos, etc., etc.
HOY, a las 11 p. m. 1p

A LA 1 DE LA TARDE EN el sótano, gran cantidad de muebles sueltos, como ser: aparadores, roperos, mesas, sillas, escritorios, biombos, máquinas, camas de hierro al laqué, gran cantidad de locería y cristalería, cortinas, carpetas, alfombras, colchones, etc., etc. 1p

EN EL SALON, A LAS 8 DE la noche, mercaderías en general, y a la 1 de la tarde, en el sótano, muebles sueltos en general.—D. Geldstein y Cía., U. T. 1768, Libertad. 1p

MASSA & SIVORI
555 SARMIENTO 555
MUEBLES Y MERCADERIAS
HOY
A LAS 8 EN PUNTO

*AL MEJOR POSTOR, REMA*taremos, dormitorios roble, caobados, cedro y pino. Comedores caoba, roble, ced., e imitación, salas doradas, nogal, petiribí, varios estilos; vestíbulos roble, al laqué y mimbre; piano buenas voces, gran formato. Escritorios, bibliotecas, archivos, juegos de oberio, mesas, mesitas prensa y máquina, prensas copiar, sillas, perchas trípode, cajas de hierro, artefactos eléctricos, gran surtido e infinidad de artículos en estuches para regalos como ser: necesaires, cubiertos, alhajeros, juegos copas, juegos de té, plata cuadruple, aceiteras, jarrones, etc., etc.
NOTA: Se venderán gran cantidad de lotes por piezas y juegos que no detallamos por su extensión. Comisión 10 o|o. — Massa y Sivori. 1p

Luis Rebecchi
HOY

CASA DE ELECTRICIDAD y artefactos sanitarios, calle Independencia 2931.
LOS DIAS 13 y 14 de agosto a la 1 p. m. remataré por cuenta y orden de su dueño, más de 8000 $ de mercaderías nobles, por cesación de negocio. Detalle: 500 lámparas surtidas, 5000 mts. alambre, 1500 aisladores, 400 rosetas, aparato para masaje, vibrador, estufas, calentadores, planchas, cocina eléctrica, arañas bronce de 3 y 5 luces, veladores, lavatorios, bidet, inodoro, filtros, campanillas, artefactos fantasía, tapones, llaves, grifas e infinidad de artículos. Espléndidos armazones, escritorio, mostrador, vidriera, balanza, mesa taller, letrero luminoso, etc. Aprovechen la ocasión. Comisión 10 o|o al comprador. Más datos al martillero, Boedo 811. 1p

Petrelli y Hno.
HOY
TIENDA
ROPERIA

*POR CUENTA DE FABRI*cantes y representantes, remataremos una gran remesa de camisetas, medias, calzoncillos y una gran cantidad de ropería y artículos generales en lotes para comerciantes y pichincheros, en nuestra casa, Bartolomé Mitre 2735.
HOY, a las 8 p. m. Comisión 10 o|o al comprador. 1p

INSTALACIONES, muebles y útiles para todo negocio, remataremos:
HOY, en Bmé. Mitre 2735. Visiten nuestra casa para darse cuenta de nuestro gran surtido, antes del remate.—Petrelli y Hno. U. T. 3165, Mitre. 1p

Ferrocarril Oeste de Bs. As. Lda.

REMATE DE REZAGOS. SE pone en conocimiento del público que el día 28 de agosto en curso a la 1 p. m., se realizará, [illegible] el remate anual de rezagos depositados en sus galpones. [illegible] de 1919. La Administración. v28

Naón y Bustillo
530 Bmé. Mitre 530.

*RICOS MUEBLES EN NUES*tra casa, Bmé. Mitre 530. Comedor Luis XVI roble y bronce con sillas; dormitorio inglés de cedro de 3 cuerpos, piano, pianola marca Cecilian con rollos, piano de cola Pleyel, otro piano perpendicular marca Sprunck, juego de sala nogal tallado, espejo de sala laqué y dorado, mesas de centro doradas dormitorio al laqué, consola de bronce, juego comedor de roble con sillas. Juegos de escritorio de roble y cuero, escritorios cilindros y ministros de roble, bibliotecas, escritorios de roble, caja de hierro inglesa, arañas eléctricas, dormitorios Luis XV de nogal, alfombras cortinados, mesa billar, juego de hall tapizado, perchas de vestíbulo, muebles nogal tallado para hall, cómodas antiguas, toilettes de pie, armarios y guardarropas, comedores nogal y roble, ropero tapizado, dormitorios varios estilos, mesas de centro de nogal, pedestales y mesas de centro, juegos escritorios roble y esterilla, estatuas de bronce y de mármol, sillas fantasía, vidrieras, camas de hierro, metales, adornos, artículos de fantasía y un gran surtido de muebles sueltos que estarán a la vista.
EL MIERCOLES 13 de agosto, a la 1 de la tarde y 8 de la noche, en nuestra casa Bartolomé Mitre 530. Comisión 10 o|o. Naón y Bustillo, U. T. 2903, Avenida. a12

*DEL SEÑOR ENRIQUE BA*fico. — El rico y flamante moblaje importado que adorna su casa, Estados Unidos 1506, 1er. piso. — Juego de sala, Luis XVI dorado; espejo y jardinera id., vitrina Luis XVI caoba marqueterie y bronce, juego de comedor Luis XVI caoba, marqueterie y bronce; juego de dormitorio Luis XVI caoba, marqueterie y bronce; alfombras, arañas y apliques de madera tallada, arañas de bronce, bustos de mármol, columnas, juego porcelana Limoges para mesa, juego cristal Baccarat para mesa. Juego té plata, floreros y tarjeteros de Nancy, id. Baccarat y Saxe, candelabros plata, juego toilette Baccarat y plata, objetos de arte, porcelana y cristal Baccarat para comedor, mesa de té, heladeras, batería cocina, etc. etc.
EL JUEVES 14 de agosto, a las 9 de la noche, en Estados Unidos 1506. En exposición desde el martes de 2 p. m. a 7 p. m. Solicíten catálogos. Comisión 10 o|o. Naón y Bustillo, U. T. 2903 Avenida. a12

ANTONIO F. SCORZA & Cía.
PERU y VICTORIA

LOS LUNES Y JUEVES A las 3 p. m. Remates de muebles y mercaderías generales. Exposición permanente de ricos muebles para dormitorios, comedores, salas, escritorios, cajas de hierro y artefactos para luz eléctrica. En venta particular. Liquidamos a precios de ocasión los demás días. Horas de venta, de 8 1|2 a. m. a 7 1|2 p. m. 1p

— Méndez y Bollini —

*TIENDA — CAMISETAS, cal*zoncillos, uso doméstico, bramantes, medias para hombre, señora y niño; pañuelos, toallas, trajes niño, cortes vestidos, piles, camisas tarlán, pantalones, bombachas, etc. Se rematarán:
EL MIERCOLES 13 de agosto, a las 2 p. m., en nuestra casa, Bolívar 180. v13

F. Miguens Rey

*CAFE RESTAURANT, MAR*tín García 569, por fallecimiento, remataré:
EL JUEVES 14, a la 1.30 p. m., todas las existencias, como ser: mesas, sillas, instalaciones, cocina, batería de cocina, servicio de mesa, manteles, servilletas, vinos, licores y todo cuanto esté a la vista. Sin base, al mejor postor. Comisión 10 o|o. Más datos, C. Pellegrini 71. v14

Pedro J. Cueli
HOY MOBLAJE a las 8.30 p. m.

MOBLAJE — SANTA FE No. 1352, por orden de su dueño Sr. Daniel J. Zárate. Venderemos dicho moblaje al mejor postor. Detalle: sala, rico piano Chassaigne Freres gran formato, tres pedales, juego sala importado, armazón dorado [illegible]; espejo dorado, mesita id., cortinados, alfombras, araña eléctrica, bronces, jarrones fayans, mueblecitos fantasía, adornos, vitrina, etc.; recio comedor importado, marqueterie y bronce, sillas, carpeta felpa, loza cristalería, metales, [illegible] cuadros, alfombra, etc.; dormitorio tres cuerpos caoba, marquetería y bronce, [illegible], colchones, juego lavatorio, etc.; escritorio cortina roble, biblioteca id, sillas, juego cuero, tres piezas y útiles, tres dormitorios, varios, plantas patio, cocina y demás enseres de la casa.
HOY MIERCOLES, a las 8.30 de la noche. Seña a todo comprador. Comisión 10 o|o. Datos, B. Mitre 353. Nota: Se alquila la casa. Visítese. 1p

Francisco Bianchi

CAFE SAN TELMO—Defensa número 973.
HOY a las 1.30 p. m. remataré por cuenta y orden de su dueño, las existencias de dicho negocio, bebidas surtidas, licores, vinos, vasos, copas, tazas, azucareras, cafeteras, bandejas y demás útiles. Dos armazones art nouveau para bar, mostrador, estanterías, pieza de madera, tirantillos y tablas surtidas, mesas, sillas varias de Viena, toldo, farol luminoso, conservadora de helados, heladera de cuatro puertas, mesa de billar, taquera, bolas, etc. Caja registradora National, máquina para escribir Smith Premier, prensa para copiar, prensa para jamón, serpentinas plomo y estaño, plancha para cascos, máquina para helados, zócalo de cedro a tablero con lunas, instalación eléctrica, estiban, báscula, ventiladores Marelli, etc. Venta al contado. Seña 15 o|o. Comisión 10 o|o al comprador, debiendo retirar dentro las 24 horas. Más datos Moreno 1356.—Francisco Bianchi.

J. R. Campos y Cía.

ALMACEN IMPORTANTE remataremos:
EL DIA 15 del cte. a la 1 p. m. [illegible] surtido de mercaderías generales, [illegible] y útiles. En breve detalles. Informes [illegible] 449. — J. R. Campos y Cía.

Bonorino y Ciolli
601 Chapas Australianas
Galvanizadas N. 18 de [illegible]

AVERIA — POR CUENTA de quien corresponda y con intervención de los Agentes de Seguros. En [illegible] Bolívar 338.
EL JUEVES 14 de agosto, a [illegible] tarde remataremos en lotes [illegible]

100 *ROLLOS ALAMBRE PA*ra clavos No. [illegible] morrones, 24 [illegible] galvanizado, 100 [illegible] arroz, porotos, [illegible] Bolívar 336.
EL JUEVES [illegible] tarde. [illegible]

DE NUESTRA GRAN
LIQUIDACION

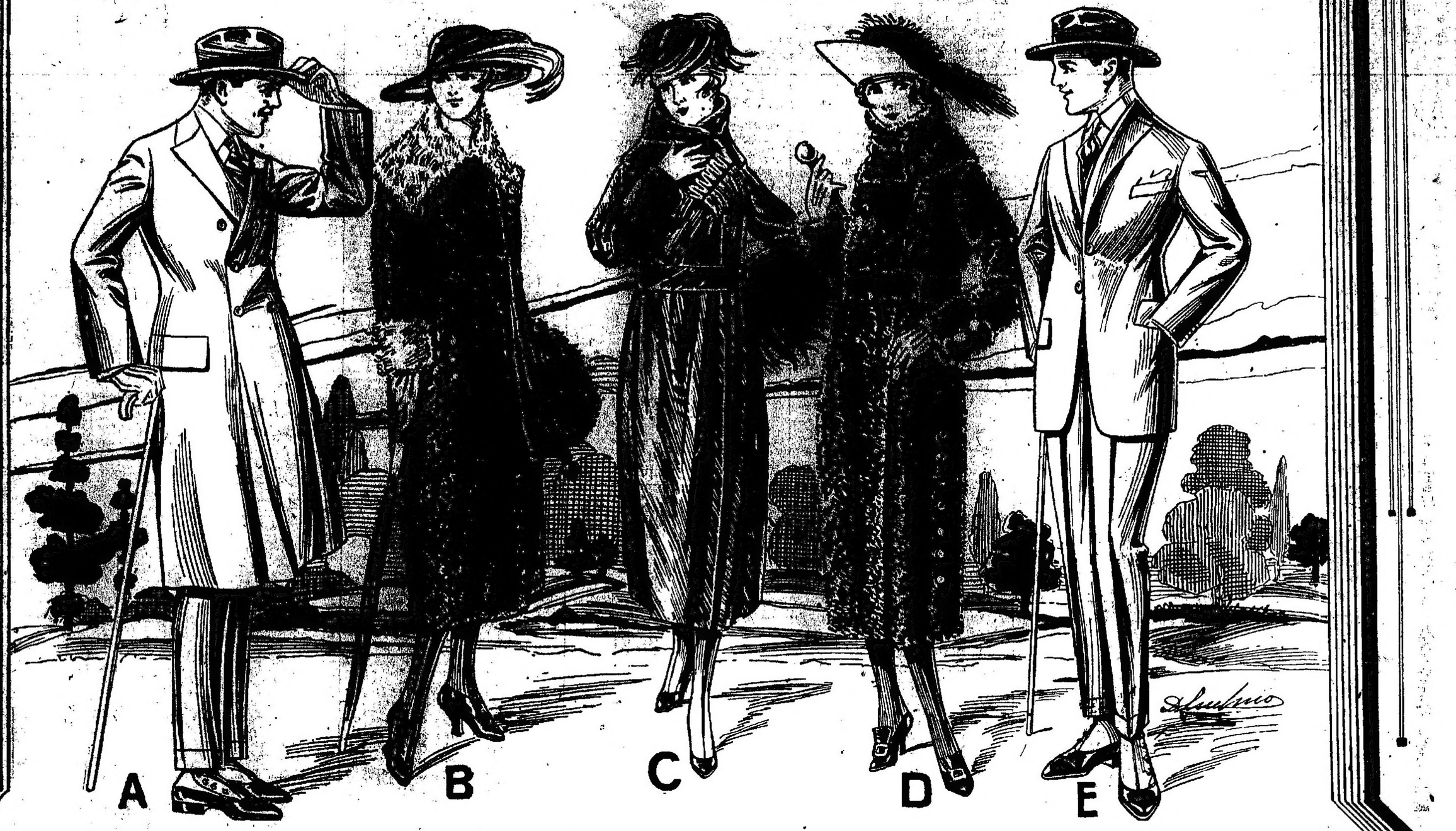

PARA HOMBRES

SOBRETODOS como la ilustración A, en casimires de alta novedad, confección esmeradísima, forros finos, a pesos **28.50**

TRAJES como el modelo E, en riquísimos casimires, variadísimo surtido, a pesos **32.00**

PANTALONES de fantasía a rayas o bastones, gustos de gran moda, a pesos 15.— y a . . . . . $ **9.90**

CAMISAS blancas de plancha, muy buena clase, pechera a tablas negligé, a pesos **3.45**

CAMISAS con pechera y puños de seda, especial. cuerpo de batista, a $ **6.50**

CALZONCILLOS de abrigo, franela inglesa, mezcla o de algodón, muy buena clase, gran surtido de colores, a pesos **4.90**

CAMISONES para dormir, en telas blancas de buena clase, con adornos o fantasías, a . . . . . $ **3.90**

CAMISETAS o calzoncillos en punto de mucho abrigo, con frisa de lana a pesos **5.90**

MEDIAS punto de algodón negro, reforzadas, a pesos **0.50**

MEDIAS punto de algodón, colores fantasía, a pesos **0.75**

PAÑUELOS blancos de mano, en puro hilo, vainillados a mano, tamaño 43x43, cada uno, a **0.85**

PYJAMAS en género también de abrigo franeleta a bastones, colores surtidos, a pesos **9.90**

GALERITAS de muy buena calidad, con forros de seda, formas modernísimas, a pesos **7.50**

ORIONES en fieltro mixto prensado, especial para viaje, cinta del mismo género, a . . . . . $ **4.90**

ORIONES formas de rigurosa moda, diversos modelos, con forro, a . . $ **6.50**

BOTINES de potro charolado, caña de género negro, artículo sólido y elegante, a pesos **16.90**

POLAINAS de suela negra o de color, forma inglesa con resortes, finas y sólidas, a . . . . . $ **14.00**

BOTINES de paño negro, con suela y taco con cordones o broches, abrigados y muy sólidos, a . . . . . $ **8.90**

CORBATAS finísimas de pura seda, en gustos de la más alta moda, formas elegantísimas para hacer nudo, que vendíamos a $ 8.50, 7.50, 6.50, y 5.50, las liquidamos hoy a pesos 3.90, 2.90 y a . . $ **1.90**

PARA SEÑORAS

PALETOTS (modelo B), en riquísima felpa de seda labrada, (imitación piel), forrados en seda, el cuello puede usarse alto, valían $ 210, los liquidamos, a $ **120.00**

PALETOTS elegantísimos, en terciopelo negro (como el ilustrado C), forrados en seda "Royal", cuello-estola, que puede usarse bajo, flecos y galón de seda, los vendíamos a $ 129, los liquidamos $ **89.00**

RIQUISIMO paletot (modelo D), en felpa de seda negra, gran cuello, que puede llevarse formando solapas, forrados en seda bordada, de un valor de pesos 150.—, los liquidamos, a . . . . . $ **95.00**

PALETOTS, riquísimos casimires ingleses de lana, oscuros, lisos o adornados con astrakán o felpa de seda en el cuello y puños, variadísimo surtido de alta novedad, a $ **39.00**

PALETOTS en astrakán de lana muy fino, azul marino, gran cuello del mismo género, para llevar alto o bajo adornado con trenzas de seda negra en la parte baja, a . $ **75.00**

En astrakán negro, todo liso, sin galón, $ **69.00**

VESTIDOS muy elegantes en gabardina, colores lisos, adornados con bonitos bordados y botones del mismo género y otros modelos de igual mérito, a . . . . . $ **29.00**

TRAJES sastre en paño melton, colores lisos o sarga negra, variedad de modelos, todos modernísimos, $ **35.00**

BATONES de bombasí velour, colores oscuros adornados con vivos de satiné, a pesos **6.80**

BATONES de rica franela de algodón, colores de gran moda, a . . . . $ **7.80**

CAMISETAS punto algodón de abrigo, sin cartera, tejido elástico, mangas largas, colores blanco o rosa, talles pequeños, a . . $ **1.90**

ENAGUAS en punto tricot, de algodón, de gran abrigo tejido elástico, colores lisos, rosa, celeste o gris claro (largo 90 centímetros), a $ **5.90**

SOMBREROS para señoras o señoritas, terciopelo lo más fino, fantasías modernas, $ 16.90, 12.90 y a . . $ **10.90**

CARTERAS de cueros finos, diversas formas, a pesos **4.90**

CORSETS de cutil de hilo, rosa, blanco o celeste, bien emballenados, ligas y adornos de festones o puntillas a $ 12, 10.90, 8.90 y a . $ **6.90**

ZAPATOS en potrillo charolado, modelos de alta novedad en varias hormas, taco cubano o bajo, a . . $ **9.90**

PARA NIÑOS

TRAJES blusa rusa en cheviot azul marino o negro, muy buena clase, corbata del género, especial para colegios 4 a 13 años, vendíamos a $ 14.50, los liquidamos, a . . $ **9.90**

TRAJES de blusa marinera en cheviot azul marino, con doble cuello de brin azul, celeste o punzó, corbata de seda, para 3 a 10 años, todos los tamaños, que vendíamos a $ 29, los liquidamos, a . . $ **18.90**

TRAJES a la cazadora, modelo "Sport", en casimires especiales, tonos gris, marrón o azul marino para 6 a 14 años, de un valor de $ 32. , los liquidamos, a . . . . . $ **22.90**

SOBRETODOS modelo Ragland, en casimires de pura lana, tonos gris, marrón o azul marino, para 2 a 14 años, de un valor de $ 45.—, los liquidamos a . . . . $ **24.90**

MAMELUCOS en punto Jersey, merino de lana, modelo muy práctico y de excelente resultado, para niños o niñas, de 1 a 2 años $ **2.60**

Aumentando $ 0.30 cada dos años, hasta 13 años.

MEDIAS largas negras, para niños o niñas, en punto de algodón superior, muy reforzadas, de 2 a 10 años, todos los tamaños, a . $ **0.50**

ENAGUITAS vestidos para bebés, en punto tricot de algodón pirineos, de mucho abrigo, colores gris o marrón para 1 a 2 años, a . $ **1.90**

SOMBREROS imitación melusina, muy pelosos, con forro de seda, colores de última moda, a . . . . . $ **7.50**

GORRAS inglesas, forma jockey y plato entero, colores y géneros de moda, a pesos **1.90**

ZAPATOS de cabritilla negra, de buena calidad, sólidos, horma elegante. Nos. 32 al 37, a $ 8.90; del 30 al 33, a $ 7.90; y del 25 al 29 a pesos **6.90**

PARA NIÑAS

VESTIDOS para niñas, de 6 a 13 años, en rico bombasí, modelos y colores variados, que vendíamos a $ 12.50, los liquidamos, a . $ **8.90**

TRAJES de blusa o saco marinero, en sarga extra, azul marino, con cuello de brin adornado con trencillas blancas, para 3 a 10 años, que vendíamos a pesos 28.—, los liquidamos, a . . . . $ **15.90**

PALETOTS diversos modelos tonos de rigurosa moda, en cheviots azul marino o de cuadritos fantasía, para 5 a 15 años, que vendíamos a $ 48, los liquidamos, a . . $ **24.90**

PALETOTS modelos de última moda, de cheviots azul marino, de muy buena calidad, para 5 a 16 años, de un valor de $ 30, liquidamos, $ **19.90**

CAMISAS para niñas, en telas lavadas, con alforzas y puntillas de 14 a 16 años a $ 1.80; de 10 a 13 años, a $ 1.60; de 5 a 9 años, a $ 1.20, y de 1 a 4 años, a . . . $ **0.85**

CALZONES de franeleta de color, volado festoneado, de 10 a 15 años, a $ 2.60, y de 4 a 9 años, a . . . . $ **2.20**

CAMISETAS de punto de algodón superior, mangas largas, colores jaspeados, de 3 a 4 años, a . . . . . $ **1.50**

TRAJES punto Jersey, pura lana, calidad finísima modelos alta distinción, compuestos de saco y pollera, colores lisos, surtidos, gris, rubí, fresa, verde, esmeralda, blue o negro, para niñas 6 a 12 años, vendíamos a $ 29.50, liq. a **19.90**

SOMBREROS en terciopelo y seda con adorno de cintas, flores o plumas, para todas las edades, del más delicado gusto, al precio de $ 12.90, 10.90, 9.90 y . . . . $ **6.90**

CORSETS en cutil de hilo blanco, flexibles y elegantes, a $ 6 y a . . . $ **4.90**

ZAPATOS charolados, Nos. del 26 al 33, a $ **5.90**

LA CASA MAS CONVENIENTE PARA COMPRAS

A. CABEZAS

SARMIENTO ESQ. SAN MARTIN (Bs AIRES)